STATISTIK OM STHLM

SOCIALA FÖRHÅLLANDEN: **EKONOMISKT BISTÅND** OCH INTRODUKTIONSERSÄTTNING 2009

S 2010:03 | 2010-05-20 | Lena Liljeholm 08-508 35 071

STOCKHOLMS STADS UTREDNINGS- OCH STATISTIKKONTOR AB



USK





FÖRORD

Rapporten beskriver utvecklingen av ekonomiskt bistånd och introduktionsersättning i Stockholms stad med tonvikt på det senaste året. Syftet är att för verksamheten ge ett underlag för styrning och planering samt en allsidig information till beslutsfattare och allmänhet. Biståndsbehovet beskrivs mot bakgrund av variabler som ålder, hushållstyp, medborgarskap och födelseland. Där det är möjligt görs jämförelser mellan gruppen biståndstagare och stadens befolkning som helhet.

Rapporten grundar sig på uppgifter ur Paraplyet (stadens registreringssystem för bl.a. ekonomiskt bistånd och introduktionsersättning).

Rapporten omfattar tre olika typer av ersättningar till hushåll:

1. **Ekonomiskt bistånd:** Ekonomiskt bistånd betalas ut till dem som ansöker och inte har tillräckliga medel för sin försörjning eller annat som är nödvändigt för livsföringen och vilkas behov inte kan tillgodoses på annat sätt (SoL 4 kap 1§).
2. **Introduktionsersättning:** Nyanlända flyktingar med uppehållstillstånd erbjuds introduktionsersättning under en 18 månaders introduktionstid, istället för ekonomiskt bistånd.
3. **Ersättning enligt LMA:** Migrationsverket har ansvaret för försörjning för invandrare som saknar uppehållstillstånd och är asylsökande. Ett mindre antal hushåll finns hos kommunen (anhörigsökande) och får sin försörjning genom ersättning enligt lagen om mottagning av asylsökande m fl. (tidigare kallat asylbidrag).

Fokus i rapporten ligger på redovisningen av ekonomiskt bistånd inklusive ersättning enligt LMA. Ersättning enligt LMA utgör endast 0,1 procent av det totala utbetalade biståndet, varför begreppet ”ekonomiskt bistånd” används genomgående.

När biståndshushållen redovisas per stadsdelsförvaltning placeras de, med det bistånd och biståndsmånader de haft under året, **på den förvaltning de senast under året fick ekonomiskt bistånd**. De förekommer alltså endast en gång i materialet. I stadens *nyckeltal* för 2005 – 2007 redovisades däremot biståndshushållen på samtliga förvaltningar de fått bistånd under året (vid flyttningar), med det bistånd och biståndsmånader de hade på respektive förvaltning. Det innebär att många hushåll redovisades på mer än en stadsdelsförvaltning och att den genomsnittliga biståndstiden i nyckeltalen generellt blev kortare än i denna rapport. Från och med 2008 överensstämmer nyckeltals- och årsredovisningen.

Innehåll	
FÖRORD.....	1
SAMMANFATTNING	3
EKONOMISKT BISTÅND.....	5
Kostnadsökning för ekonomiskt bistånd	5
<i>Stadsdelsförvaltningarna</i>	6
Faktorer som påverkar kostnaden för ekonomiskt bistånd	6
Antalet biståndshushåll ökade med nära 2 procent	8
<i>Stadsdelsförvaltningarna</i>	9
Arbetslöshet det dominerande försörjningshindret	10
<i>Stadsdelsförvaltningarna</i>	13
Medelbidraget ökade kraftigt.....	14
<i>Stadsdelsförvaltningarna</i>	16
Längre biståndstider ökar kostnaderna.....	17
<i>Stadsdelsförvaltningarna</i>	18
Minskad hushållsstorlek.....	20
Vuxna biståndstagare oftast 40 – 49 år	21
<i>Stadsdelsförvaltningarna</i>	22
Sjunkande biståndstagande i befolkningen	23
<i>Stadsdelsförvaltningarna</i>	24
Nära två tredjedelar av de vuxna biståndstagarna är födda utom Sverige	25
Ökad andel av biståndet till ekonomisk grundtrygghet	27
Ökning av antalet nyillkomna biståndshushåll	29
<i>Stadsdelsförvaltningarna</i>	30
Biståndstider i ett längre perspektiv	31
<i>Stadsdelsförvaltningarna</i>	33
Avslagsbeslut 2009.....	34
<i>Stadsdelsförvaltningarna</i>	35
Avslutade hushåll 2009.....	36
<i>Avslutsorsak</i>	38
<i>Stadsdelsförvaltningarna</i>	39
INTRODUKTIONSERSÄTTNING	40
<i>Stadsdelsförvaltningarna</i>	43
Avslag bland introduktionshushållen.....	45
Avslutade ersättningshushåll	45
DEFINITIONER.....	46
Ekonomiskt bistånd.....	46
Introduktionsersättning.....	47
Ersättning enligt LMA.....	47
Underlag för statistiken från "PARAPLYET"	47
Nettostatistik	47
Avseendemånad	48
Hushåll	48
Biståndstagare	48
Medborgarskapsgrupper.....	49
Födelselandgrupper	49
Försörjningshinder	49
Avslag	49
Avslutade	49
Symboler och förkortningar som används i tabellerna.....	49
KODFÖRTECKNING	51
Försörjningshinder	51
Ändamål.....	51
Avslag av ekonomiskt bistånd/introduktionsersättning	53
Avslutskoder för ekonomiskt bistånd	53
Avslutskoder för Introduktionsersättning	53

SAMMANFATTNING

Kostnaden för *ekonomiskt bistånd* var 965 mnkr i staden 2009. Det var en kostnadsökning med 80 mnkr eller 9 procent jämfört med föregående år.

Kostnadsökningen förklaras av att medelbidraget per person ökade, att hushållens biståndstider blev något längre och att något fler hushåll hade biståndsbehov. Kostnadsökningen motverkades av att biståndshushållens storlek var något mindre än 2008.

18 470 *hushåll* fick ekonomiskt bistånd någon gång under 2009. Det var en ökning med 330 hushåll eller nära 2 % jämfört med 2008.

Medelbidraget per person var 4 228 kr per månad 2009 vilket var en ökning med 6,4 procent jämfört med 2008. Observera att måttet tar hänsyn till förändringar av hushållsstorleken. *Medelbidraget per hushåll och månad* är det vanligaste medelbidragsmåttet och var 7 598 kronor 2009. Det var en ökning med 4,3 % jämfört med 2008.

Den *genomsnittliga biståndstiden* var 6,9 månader under 2009. Det var en ökning med 0,2 månader jämfört med 2008 eller 2,7 procent.

40 procent av biståndshushållen hade långvarigt biståndsbehov, 10 – 12 månader under året. De fick 70 procent av den totala biståndskostnaden. Det är ungefär samma relation som tidigare år.

Sett i ett femårsperspektiv hade en dryg fjärdedel, 5 150, av alla biståndshushåll 2009 haft bistånd fem år i följd (de hade allt mellan 1 – 12 månader per år). Av dem hade 3 350 hushåll haft långvarigt biståndsbehov, 49 – 60 biståndsmånader, under de åren.

Biståndshushållen omfattade 33 200 *personer* 2009. De motsvarade 4,0 procent av stadens befolkning. Det var en minskning av biståndstagandet i befolkningen med 0,1 procentenhet jämfört med 2008. Det är den lägsta nivån på biståndstagandet som observerats i staden sedan 1982 när socialtjänstlagen trädde ikraft.

I den *vuxna* befolkningen var biståndstagandet högst i åldersgruppen 40 – 49 år med 4,4 procent. Ända från början av 90-talet och till och med 2007 var biståndstagandet högst bland de unga, 18 – 24 år. 2009 hade 4,3 procent i åldersgruppen ekonomiskt bistånd någon gång under året vilket var en ökning jämfört med 2008.

Nära 12 000 barn ingick i dessa hushåll. Det innebär att 7,6 % av stadens barn levde i hushåll som någon gång under året hade behov av ekonomiskt bistånd. Det var en minskning med 0,4 %-enhet jämfört med 2008. I genomsnitt hade barnhushållen drygt 2 barn.

De *ensamstående männen och kvinnorna utan barn* dominerade bland biståndshushållen 2009 liksom de alltid gjort. De ökade med 470 hushåll, eller drygt 4 procent jämfört med 2008, vilket var en högre ökningstakt än antalet biståndshushåll totalt. De *ensamstående med barn och parhushållen med och utan barn* minskade däremot något. Minskningen av de större hushållen samtidigt som de små ensamhushållen ökade gav en minskning av den genomsnittliga hushållsstorleken till 1,80 personer i biståndshushållen 2009.

46 procent av biståndstagarna (vuxna och barn) 2009 var födda i Sverige. Mer än hälften av biståndstagarna var alltså födda utanför Sverige. I *relation till befolkningen* är biståndstagan- det lägst bland de födda i norden utom Sverige (2,1 procent) och Sverige (2,4 procent) och högst bland de födda utom norden (10,7 procent).

Drygt 60 procent av de 21 200 vuxna biståndstagarna 2009 fick någon gång under året bi- stånd av *arbetslöshetsrelaterade skäl*. Det var en kraftig ökning jämfört med 2008. Det inne- bär att de varit arbetslösa med eller utan ersättning från A-kassa/Alfa samt då varit i eller inte i aktivitet av något slag, eller väntat på ersättning. Många av dem har varierat mellan dessa olika varianter av arbetslöshetsrelaterade försörjningshinder. En större andel än tidigare har varit i någon form av aktivitet vilket oftast inneburit aktivitet via Jobbtorg Stockholm.

6 200 hushåll var nytillkomna 2009. Det var drygt 400 fler nytillkomna hushåll jämfört med 2008. Unga (under 30 år) är överrepresenterade bland de nytillkomna. 2008 sjönk deras andel kraftigt men ökade igen 2009.

Nära 6 350 hushåll avslutades 2009. Det innebar att 34 procent av biståndshushållen avsluta- des under året. Den vanligaste avslutsorsaken, nära en fjärdedel av de avslutade, var att man börjat arbeta. För en femtedel av de avslutade hushållen var avslutsorsaken ”Okänt”.

Under 2009 fick drygt 1 300 hushåll *introduktionsersättning* till en kostnad av 55 mnkr. Det motsvarar en kraftig minskning av både antalet hushåll och kostnaden jämfört med 2008. Det beror främst på en minskad flyktinginvandring till staden.

EKONOMISKT BISTÅND

Kostnadsökning för ekonomiskt bistånd

Kostnaden för ekonomiskt bistånd var 965 mnkr i staden 2009. Det var en kostnadsökning med 80 mnkr, eller 9 procent, jämfört med 2008. Det är ett trendbrott efter några år av kostnadsminskning. Av kostnaden utgjorde mindre än 0,1 procent ersättning enligt LMA (Lagen om Mottagande av Asylsökande m.fl.) som inte särredovisas i denna rapport. Tabell 1 och 57 i tabellbilagan.

Kostnaden för ekonomiskt bistånd i löpande priser, mnkr, 1990 – 2009

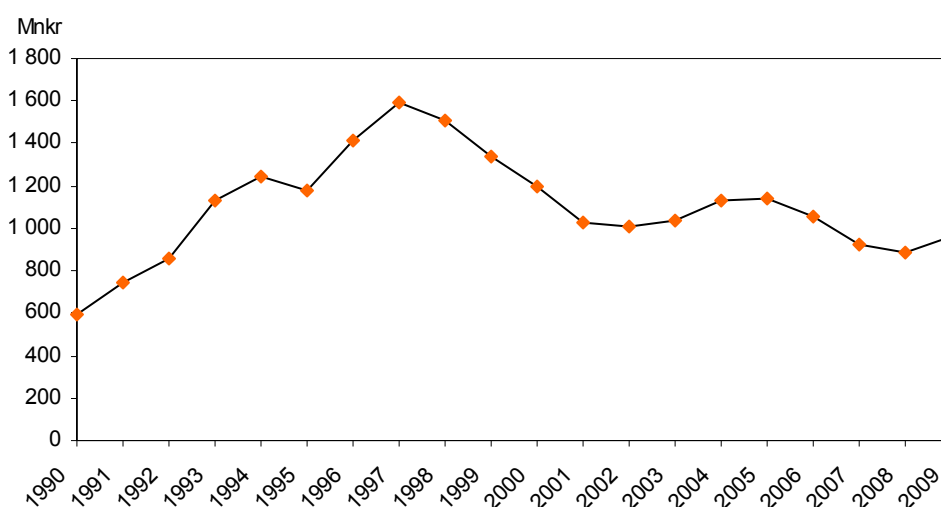

OBS att 1990 – 1994 är utbetalat bistånd på dåvarande Flyktingbyrån exkluderat för bättre jämförbarhet med senare år då nyanlända flyktingar erhåller introduktionsersättning fr.o.m. 1995¹.

I förhållande till utvecklingen i riket som helhet² och i ljuset av att konjunkturläget för 2009 initialt förutspåddes vara det sämsta sedan 1930-talet måste kostnadsökningen i staden ses som oväntat låg.

I ett 20-årigt perspektiv framstår kostnadsutvecklingen under 2000-talet som relativt odramatisk. Efter att kostnaden sjunkit kraftigt från 1997 till 2001 (-35 procent) var förändringarna små ett par år i början av 2000-talet. 2004 skedde en 9-procentig ökning då den rådande lågkonjunkturen nådde hela arbetsmarknaden (den började i IT-sektorn). Från 2005 sjönk kostnaden för ekonomiskt bistånd kontinuerligt t.o.m. 2008 (-22 procent).

¹ Till och med 1994 handlades stadens flyktinghushåll på Flyktingbyrån. Det bistånd som utbetalades där kan inte direkt jämföras med den nuvarande introduktionsersättningen som endast utbetalas under 18 månaders introduktion.

² Riket som helhet var kostnadsökningen för ekonomiskt bistånd 20 procent mellan 2008 och 2009. Beräkningen inkluderar introduktionsersättning vilket inte stadens siffror gör. När introduktionsersättningen inkluderas utgick 1 020 mnkr i staden vilket var en ökning med 44 mnkr jämfört med 2008, alltså en kostnadsökning med 4 procent.

Stadsdelsförvaltningarna

Kostnaden för ekonomiskt bistånd ökade i alla stadsdelsförvaltningarna utom i Skarpnäck 2009 jämfört med 2008. I Skarpnäck minskade kostnaden med drygt 3 procent eller med 2 mnkr. Skarpnäck var också en av de stadsdelsförvaltningar som minskade sina kostnader mest mellan 2007 och 2008.

De största procentuella ökningarna skedde i Skärholmen, 18 procent, Kungsholmen med nära 17 procent och Enskede-Årsta-Vantör med 15 procent. Det motsvarade en ökning med 11 mnkr i Skärholmen, 3 mnkr i Kungsholmen och 20 mnkr i Enskede-Årsta-Vantör. Tabell 56 i tabellbilagan.

Kostnadsökningarna var också relativt stora i Spånga-Tensta, Hässelby-Vällingby och Östermalm med omkring 13 procent jämfört med 2008. Det motsvarade kostnadsökningar med drygt 12 mnkr i Spånga-Tensta, nära 11 mnkr i Hässelby-Vällingby och 1,6 mnkr i Östermalm.

Kostnaden för ekonomiskt bistånd i löpande priser, mnkr, per stadsdelsförvaltning 2008 och 2009

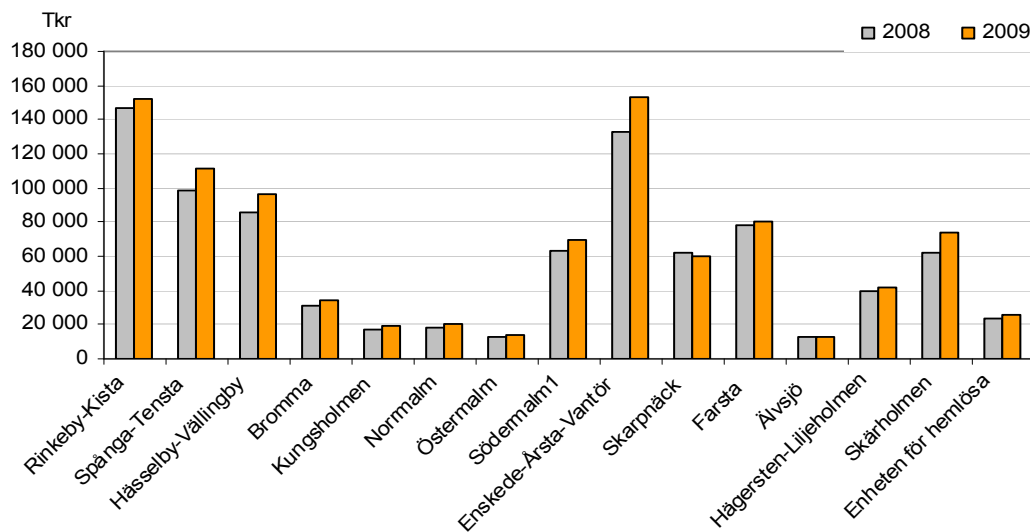

Faktorer som påverkar kostnaden för ekonomiskt bistånd

En mängd faktorer påverkar kostnaderna för ekonomiskt bistånd. Följande diagram visar inflationens påverkan på kostnaderna (skillnaden mellan kurvorna). I brist på inflationsmått som avser staden används uppgifter för riket (KPI). I löpande priser var kostnaden 56 procent högre 2009 än 1990. I fasta priser, med 1990 års prisnivå, har kostnaden ökat med 8 procent. Den största delen av kostnadsökningen 2009 jämfört med 1990 kan alltså tillskrivas inflationen.

Kostnaden för ekonomiskt bistånd i löpande och fasta priser, mnkr, 1990 och 2009

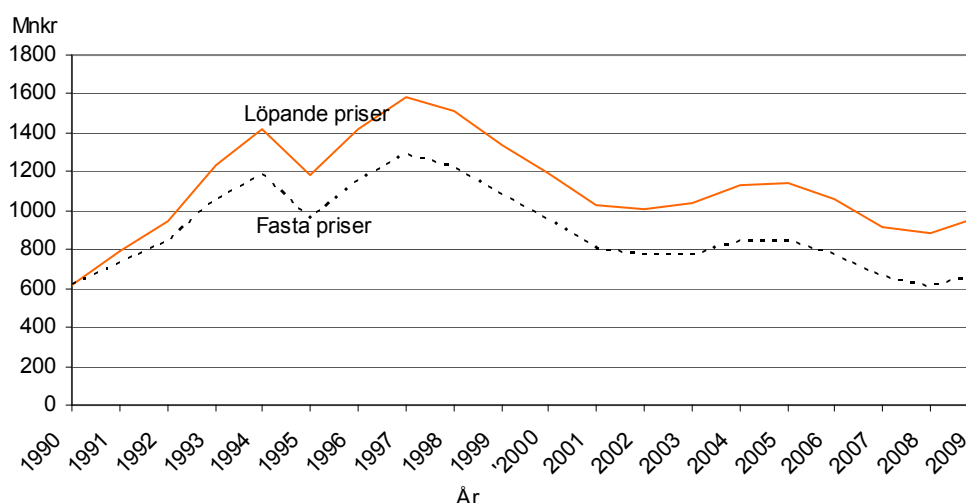

Förutom inflationen påverkas kostnaderna för ekonomiskt bistånd av en rad faktorer. Här presenteras de som kan mätas via statistiken. De är; **antal hushåll, medelbidrag per person och månad, hushållsstorlek och biståndstid**. Antalet biståndshushåll påverkas i sin tur av t.ex. befolkningsutvecklingen, konjunkturen, arbetsmetoder och bedömningar. Medelbidraget per person och månad påverkas av normförändringar/inflation, hushållens inkomster och utgifter, handläggningsrutiner, pris- och hyresutveckling. Observera att prisutvecklingen i staden oftast ligger högre än inflationen i riket varför inflationens betydelse troligen underskattas.

Varje faktors påverkan på kostnadsförändringen 2008 – 2009 har beräknats genom att konstanthålla övriga faktorer påverkan (antagit att de hade samma värden som året innan).

Sammanfattningsvis förklaras den 9 procentiga kostnadsökningen i staden mellan 2008 och 2009 av:

	Förändring i mnkr	Förändring i %-enheter
Fler biståndshushåll	15,9	1,8
Längre biståndstid	23,5	2,7
Högre medelbidrag per person	56,9	6,4
<i>motverkades av</i>		
Mindre hushållsstorlek	-17,6	-2,0
Synergieffekt	1,0	-0,1
Summa	79,8	9,0

Kostnadsökningen i staden 2009 kan främst förklaras av ett högre medelbidrag per person men också av längre biståndstider och något fler biståndshushåll. Ökningen motverkades av mindre hushållsstorlek.

När motsvarande beräkning görs för respektive stadsdelsförvaltning framkommer något olika förklaringar till deras kostnadsförändringar. Det beror bl.a. på stadsdelsområdenas sinsemellan olika befolkningsstrukturer, och troligen i viss mån av förvaltningarnas olika arbetssätt. Tabell 70 i tabellbilagan.

Antalet biståndshushåll ökade med nära 2 procent

18 470 hushåll fick ekonomiskt bistånd någon gång 2009. Det var en ökning med 330 hushåll eller nära 2 procent jämfört med 2008. Som nämnts bidrog ökningen av antalet biståndshushåll till kostnadsökningen med nära 2 procentenheter. Efter att antalet biståndshushåll minskat under högkonjunkturen 2005 till 2008 vände trenden uppåt, men alltså mer dämpat än kostnaden för ekonomiskt bistånd. Tabell 1 i tabellbilagan.

Antalet hushåll med ekonomiskt bistånd i staden 1990 – 2009

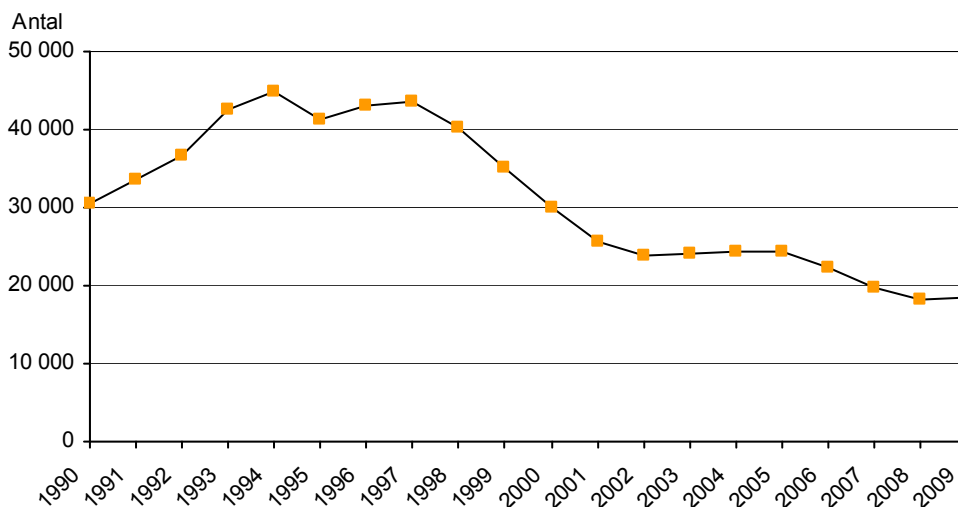

Trots den kraftiga lågkonjunktur som rådde 2009 ökade inte antalet biståndshushåll i den utsträckning som t.ex. skedde i början av 1990-talet. Mellan 1990 och 1994 ökade antalet biståndshushåll med nära 50 %.

Den nedåtgående trenden som följde startade i högkonjunkturen 1997 och avstannade något under lågkonjunkturen 2002 till 2005. I den högkonjunktur som fortfarande rådde en stor del av 2008 var antalet biståndshushåll lägre än högkonjunkturåret 1990.

Det kan återigen konstateras att den kostnadsökning som skett mellan 1990 - 2009 inte är orsakad av ett högre antal biståndshushåll (trots befolkningsökning) utan framför allt beror på högre medelbidrag per person (inklusive inflation) och längre biståndstider.

Följande diagram visar utvecklingen månad för månad för biståndstagandet relaterat till konjunkturmåttet arbetslöshet. Det finns som förväntat en koppling mellan arbetslöshet och biståndstagandet, men det finns också en tröghet vid konjunkturvändningar. När arbetslösheten sjunker eller stiger påverkas biståndstagandet med en viss fördröjning i de ”stora trenderna”.

Andelen arbetslösa biståndstagare (den nedersta kurvan) följer förändringarna av det totala antalet biståndstagare relativt väl fram till inledningen av 2007. Därefter har andelen arbetslösa ökat trots sjunkande arbetslöshet fram till hösten 2008. Det beror helt på att riktlinjerna förändrats så att fler, t.ex. SFI-studerande, registreras som arbetslösa. När arbetslösheten började stiga under 2008 fortsatte biståndstagandet sjunka ända fram till och med oktober. Därefter skedde ett trendbrott och biståndstagandet började öka i staden. Biståndstagandet har dock ökat i mycket lägre takt än arbetslösheten gjort. Mellan oktober 2008 till december 2009 ökade biståndstagandet med nära 9 procent medan arbetslösheten ökade 68 procent.

Antalet vuxna biståndstagare (stadens månadsstatistik) samt öppet arbetslösa (enl AF) jan 2000 – dec 2009

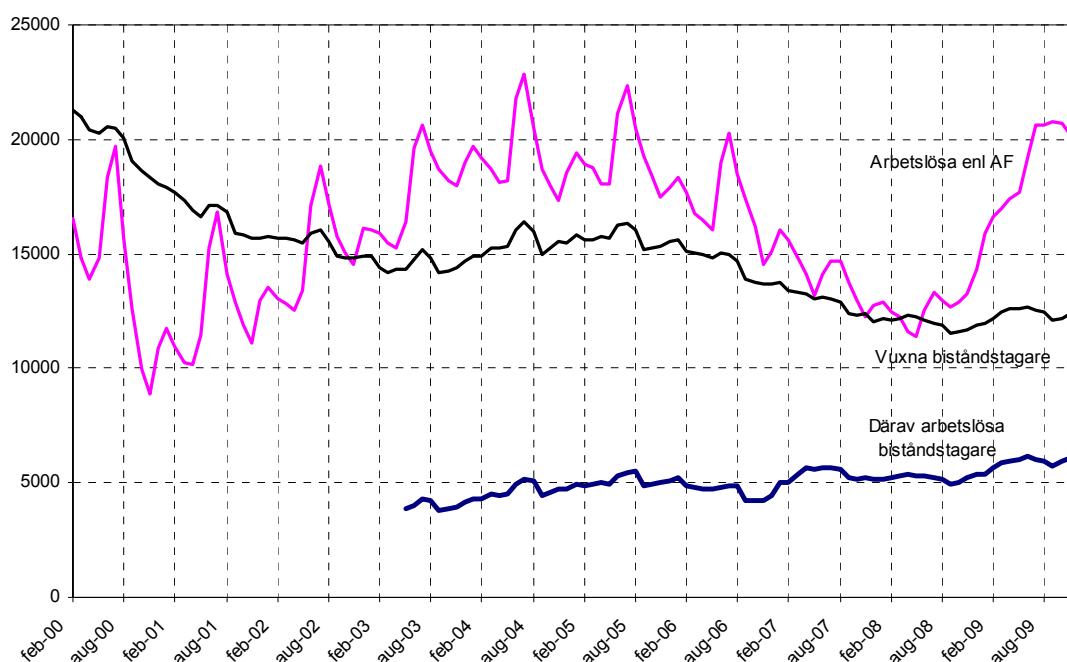

Arbetslösa biståndstagare kod 01 – 05 och 13.

Stadsdelsförvaltningarna

Antalet biståndshushåll minskade i tre av 14 stadsdelsförvaltningar 2009 jämfört med 2008. Den procentuellt största minskningen skedde i Norrmalm, -13 procent.

Antalet hushåll med ekonomiskt bistånd per stadsdelsförvaltning 2008 och 2009

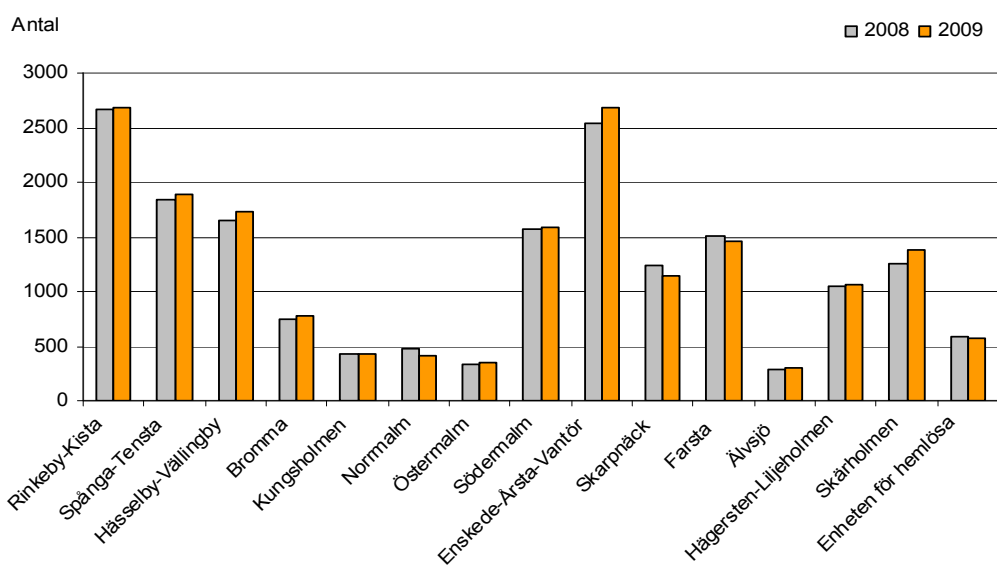

Antalsmässigt var minskningen störst i Skarpnäck med 100 hushåll eller -8 procent. I Farsta minskade antalet biståndshushåll med 3 procent. I övriga stadsdelsförvaltningar ökade antalet biståndshushåll. Den procentuellt största ökningen skedde i Skärholmen med 11 procent eller

nära 140 hushåll. I Enskede-Årsta-Vantör var ökningen 6 procent eller drygt 140 hushåll. I Älvsjö ökade biståndshushållen med 9 procent. Tabell 48 i tabellbilagan.

Arbetslöshet det dominerande försörjningshindret

Vid handläggningen av ekonomiskt bistånd sker en bedömning av skälet till biståndsbehov och en registrering av aktuellt försörjningshinder. Det fanns 29 fördefinierade försörjningshinder 2009, varav fem infördes³ i december 2008 och två avskaffades under inledningen av 2009. (Se vidare avsnittet definitioner.) Observera att skälen till biståndsbehov för en person kan skifta under årets månader.

För att ge en bättre överblick kan försörjningshindren indelas i kategorier. Här presenteras de anpassade till Socialstyrelsens förslag⁴ till indelning.

- Arbetslös: kod 01-03, 05, 10-11, 13
- Sjukskriven m läkarintyg: kod 06 – 07, 25 (inkluderar alltså de 0-placerade från FK)
- Sjuk-/aktivitetsersättning: kod 09, 26
- Arbetshinder/Sociala skäl: kod 23
- Vård av barn: kod 08, 17, 27
- Arbetar deltid, ofrivilligt: kod 04, 28
- Arbetar heltid: kod 18, 29
- Utan försörjningshinder, tillfälligt behov (har EGT): kod 22
- Övriga: kod 15-16, 19, 24
- Ersättning enl. LMA (ett fåtal som för SoS kommer att ingå i Övriga)

I följande diagram blir det tydligt att kostnaden för ekonomiskt bistånd till största delen handlar om arbetslöshet, sociala-/medicinska skäl och sjukskrivna. Tillsammans stod de för 85 % av totalkostnaden 2009 (465 mnkr, 169 mnkr respektive 187 mnkr). Deras andel av totalkostnaden har ökat de senaste åren.

Biståndskostnaden är störst för arbetslösheten, 48 procent 2009. Inom kategorin arbetslösa är kostnaden störst för personer som registrerats vara arbetslösa utan ersättning från A-kassa/Alfakassa - *i aktivitet*. 323 mnkr eller 33 procent av totala biståndskostnaden utbetalades enligt detta försörjningshinder. Det är en ökning av kostnaden med 55 mnkr och ökning av andelen bistånd till arbetslösa *i aktivitet* jämfört med 2008. Det skedde också en ökning av kostnaden för arbetslösa i program med ersättning från Arbetsförmedlingen med 10 mnkr jämfört med 2008. Se detaljerad tabell 18 i tabellbilagan.

³ Försörjningshinder 25 – 29 är nya från och med december 2008. De har införts för att kunna urskilja om personerna väntar en inkomst av lön för *hel-* eller *deltids*jobb, samt om personerna som väntar inkomst från Försäkringskassan väntar sjukpenning, aktivitetsersättning eller föräldrapenning. Krav på att särskilja dessa har kommit från Socialstyrelsen.

⁴ Socialstyrelsen kommer att samla in uppgifter om biståndstagarnas försörjningshinder till den nationella statistiken från och med 2010. Man planerar att presentera resultaten enligt denna indelning men också inkludera personer med introduktionsersättning under kategorin arbetslös. De med introduktionsersättning särredovisas i slutet av denna rapport.

Summa ekonomiskt bistånd efter kategori av försörjningshinder, Tkr, 2007 – 2009

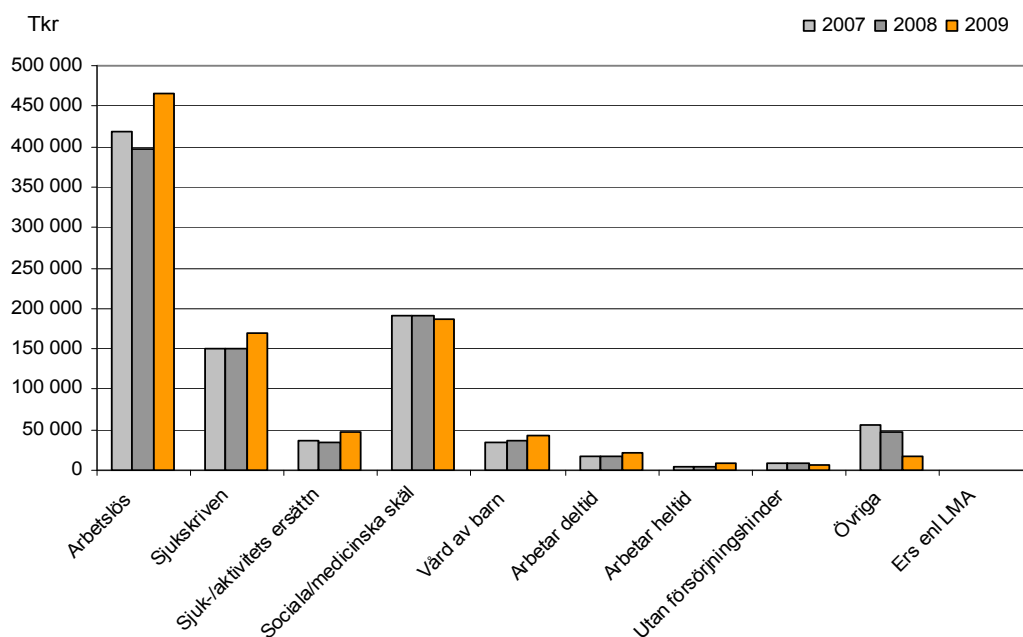

Kategorin sociala-/medicinska skäl⁵ stod för 19 procent av totalkostnaden eller 187 mnkr. Det var en minskning jämfört med 2008 med 2 procentenheter eller nära 5 mnkr. Kostnaden för kategorin sjukskrivna var 169 mnkr, vilket var en ökning med 19 mnkr jämfört med 2008 och en ökad andel av biståndskostnaderna till nära 18 procent.

Kategorierna sjukskrivna, sjuk-/aktivitetsersättning och vård av barn ger sammantaget en grupp med låg eller ingen ersättning från det statliga transfereringssystemet via Försäkringskassan (inkluderar dock ett antal personer som väntar barnomsorg). De utgör då 27 procent av biståndskostnaderna 2009.

Från och med 2004 kan de vuxna biståndstagarnas olika försörjningshinder följas. Tidigare registrerades endast försörjningshinder för hela hushållet. Redovisningen av personernas försörjningshinder under året är en *bruttoredovisning*, då man kan ha haft olika försörjningshinder under årets biståndsmånader. Sedan 2005 har varje person i genomsnitt nära 2 olika försörjningshinder under året. Varje vuxen person kan alltså finnas redovisad under mer än ett av försörjningshindren under ett år, dock endast en gång under respektive försörjningshinder. Observera att antalet biståndstagare med de olika försörjningshindren i tabellen alltså inte kan summeras. Se tabell 17 i tabellbilagan.

I följande diagram visas antalet vuxna personer med samma indelning i kategorier av försörjningshinder som i föregående diagram. En person kan endast finnas en gång inom varje kategori, men dock i flera kategorier under året.

12 900 personer eller 61 procent av de vuxna biståndstagarna fick bistånd på grund av arbetslöshet någon gång 2009. Det var en ökning med drygt 1 100 personer jämfört med 2008. Ka-

⁵ Tidigare redovisades också försörjningshindret sjukskriven 0-placerad i kategorin sociala-/medicinska skäl vilket gjorde gruppen betydligt större.

tegorin arbetslösa omfattar alltså en långt större andel vuxna personer än den andel av kostnaden dessa försörjningshinder stod för (48 procent). Jämförelsen av kostnader och biståndstagare i olika kategorier visar att årskostnaden per arbetslös person är lägre än för dem med sociala-/medicinska skäl. Den lägre kostnaden beror bl.a. på att biståndstiden för arbetslöshet är något kortare än för gruppen med sociala-/medicinska skäl.

Vuxna biståndstagare efter kategori av försörjningshinder, Tkr, 2007 - 2009

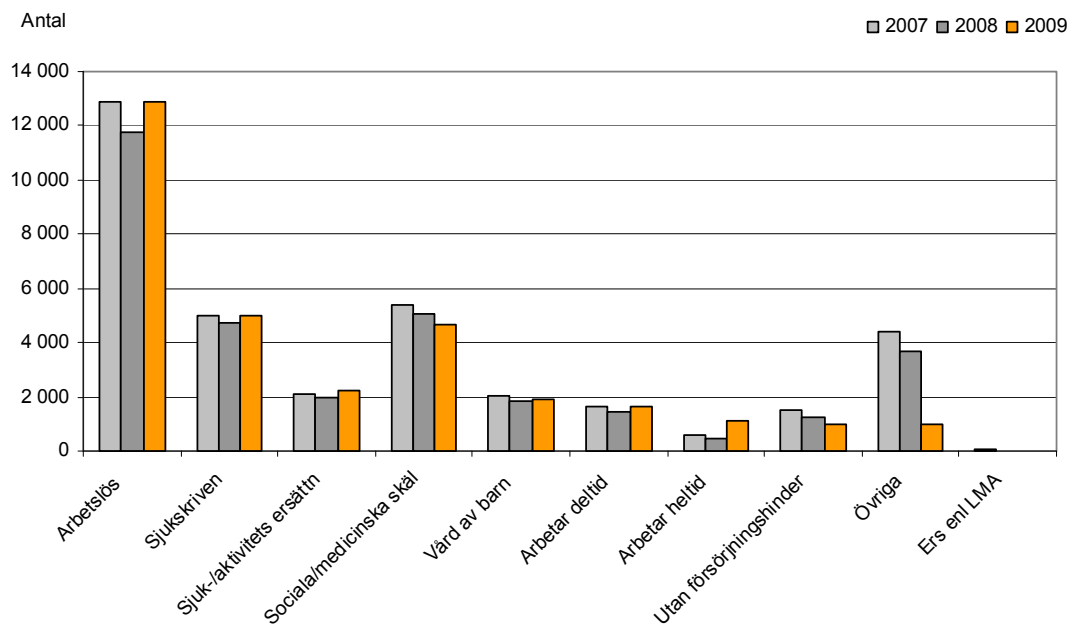

Inom kategorin arbetslösa hade nära 10 300 eller 49 procent av de vuxna biståndstagarna försörjningshindret *arbetslös utan ersättning av A-kassa/Alfakassa – i aktivitet* någon gång under året 2009. Nära 6 400 personer eller 30 procent var någon gång *arbetslös utan ersättning från A-kassa/Alfa-kassa och ej i aktivitet*. Det är ett relativt oförändrat antal arbetslösa (utan ersättning) ej i aktivitet och en kraftig ökning av de arbetslösa (utan ersättning) i aktivitet jämfört med 2008. Observera att om samma person först haft t.ex. försörjningshindret arbetslös utan ersättning och sedan gått över till ”i aktivitet” redovisas de i båda grupperna men endast en gång i kategorin arbetslös i diagrammet. Ökningen av arbetslösa i aktivitet avspeglar stadens satsningar på åtgärder för arbetslösa via Jobbtorg Stockholm.

Nära 4 700 personer fick bistånd p.g.a. sociala-/medicinska skäl någon gång under 2009 vilket var en minskning med nära 400 personer jämfört med 2008. De utgör också en något lägre andel av de vuxna biståndstagarna än tidigare, 22 procent.

Inom kategorin sjukskriven finns ca 5 000 personer eller 24 procent av biståndstagarna någon gång under året. Det var en ökning med nära 300 personer jämfört med 2008.

De vuxna biståndstagarna finns redovisade efter sitt vanligaste försörjningshinder under året i tabell 20 och 21 i tabellbilagan. Det innebär att de redovisas på det försörjningshinder de vanligen hade under året, och om två försörjningshinder var lika frekventa så på det senast förekommande. Det ger en *netto*redovisning av de vuxna biståndstagarna. Tabellerna kan därför ge en mer överblickbar information och deras fördelning på ålder och hushållstyp.

Stadsdelsförvaltningarna

Fördelningen av biståndskostnaderna på försörjningshindergrupperna ser mycket olika ut på stadsdelsförvaltningarna. Befolkningsstrukturen och socioekonomiska förhållanden påverkar vilka hinder befolkningen har för sin försörjning.

I diagrammet visas andelen av kostnaden för ekonomiskt bistånd till arbetslöshet och sociala-/medicinska skäl i stadsdelsförvaltningarna och staden som helhet. Det visar hur ytterstadsområdena med yngre befolkning främst har kostnader av arbetslöshetsskäl medan innerstaden med en äldre befolkning också har stor andel kostnad för sociala-/medicinska skäl. Socioekonomiskt starkare stadsdelsförvaltningar har över lag lägre kostnader, och arbetslöshet är inte lika vanligt.

Kostnaden för arbetslösa respektive sociala-/medicinska skäl, %, per stadsdelsförvaltning 2009

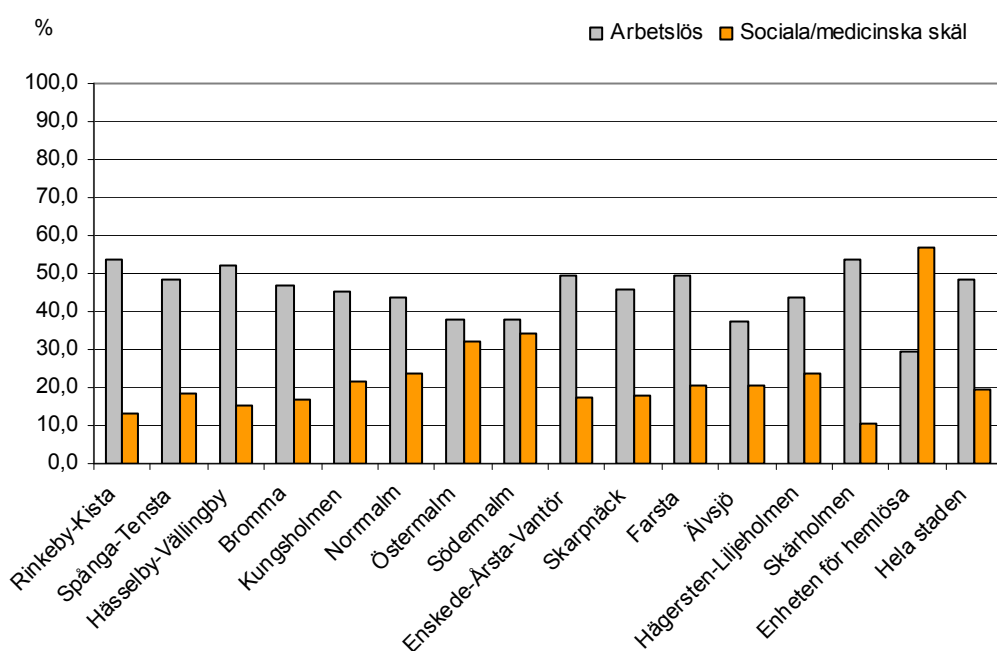

I de flesta stadsdelsförvaltningarna står arbetslöshets- och sociala-/medicinska skäl tillsammans för mellan 67 till drygt 70 procent av totalkostnaden 2009. I Älvsjö motsvarade de 58 procent av kostnaden och för Bromma, Skarpnäck och Skärholmen för ca 64 procent. I Älvsjö gick istället en större andel av kostnaden till t.ex. sjukskrivna. I följande diagram visas andelen av biståndskostnaden som gick till sjukskrivna respektive vård av barn i stadsdelsförvaltningarna. Det är något vanligare med högre andel av kostnaden till sjukskrivna i innerstaden än i staden som helhet och mindre vanligt med kostnader för vård av barn.

Kostnaden för sjukskrivna respektive vård av barn, %, per stadsdelsförvaltning 2009

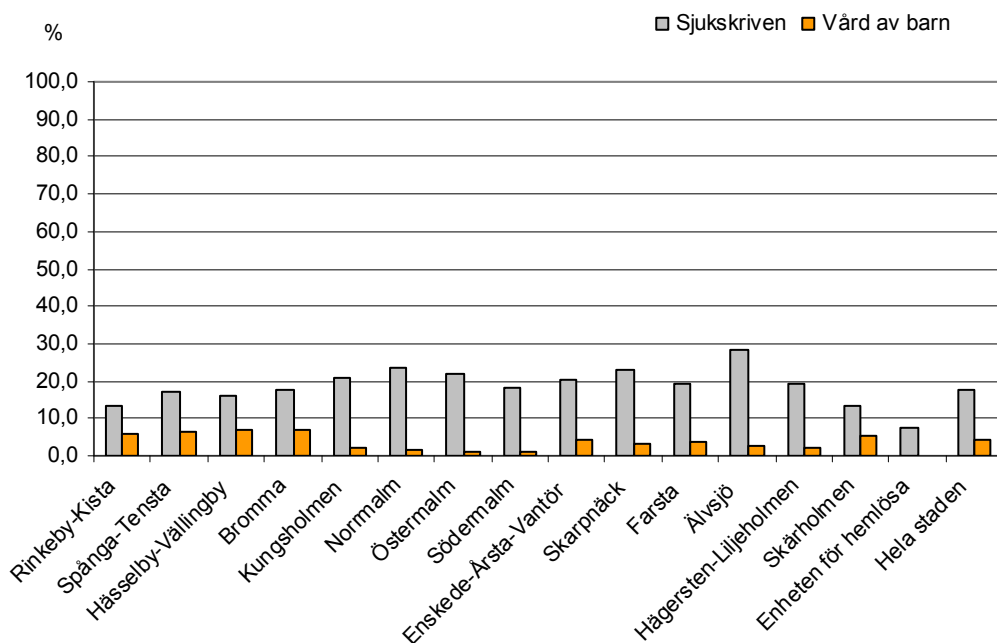

Hur de vuxna biståndstagarna fördelar sig på försörjningshindren i stadsdelsförvaltningarna redovisas i tabell 54 i tabellbilagan. Observera att redovisningen av personernas försörjningshinder under året är en *bruttoredovisning*, då man kan ha haft olika försörjningshinder olika biståndsmånader under året. I tabell 55 finns nettoredovisning efter biståndstagarnas vanligaste försörjningshinder under året.

Medelbidraget ökade kraftigt

Medelbidraget per månad ökade kraftigt 2009 jämfört med 2008. Förklaringen till ökningen är till stor del den årliga normhöjningen för 2009. Den årliga normhöjningen (som grundar sig på KPI-förändringen mellan 2007 och 2008) beräknas motsvara drygt hälften av medelbidragsökningen medan resterande del kan bestå av ökade hyreskostnader och andra ökade utgifter och att hushållens inkomster minskade. Observera att det var deflation mellan 2008 och 2009, d.v.s. priserna minskade. Medelbidragsökningen kan alltså inte förklaras av högre priser på varor och tjänster i allmänhet.

Medelbidraget per person och månad ökade med 6,4 procent till 4 228 kr 2009 jämfört med 2008. Det bidrog till kostnadsökningen för ekonomiskt bistånd med 57 mnkr jämfört med om det hade varit oförändrat. Observera att alla personer i detta mått väger lika mycket oavsett om de är vuxna i par, ensamstående eller är barn. Tabell 30 i tabellbilagan.

Medelbidraget per viktad person tar dessutom hänsyn till hushållssammansättningen och därmed till att ett barn inte kostar lika mycket som en vuxen och att en vuxen ensamstående kostar mer än en vuxen i ett par. Den skillnad i medelbidrag mellan åren som uppkommer av att hushållsstorleken och hushållssammansättningen förändras elimineras i detta mått. Av de olika måtten på medelbidrag belyser detta utvecklingen bäst.

I löpande priser, den övre kurvan, var medelbidraget per viktad person 5 501 kronor per månad 2009. Det var en ökning med nära 300 kr per viktad person eller 5,7 procent jämfört med 2008. Skillnaden i resultat mellan måtten, medelbidraget per person respektive medelbidraget per viktad person där det första ökat något mer än det senare, kommer av förändringen i sammansättningen barn/vuxna och par/ensamstående bland biståndstagarna. Andelen barn av biståndstagarna och andelen vuxna i par var lägre än året innan, alltså en minskning av personer med lägre kostnadsvikt. De ensamstående vuxna, som kostar mer, utgjorde en större andel.

Medelbidrag per person (viktad) och månad, Kr, i löpande och fasta priser 1990 - 2009

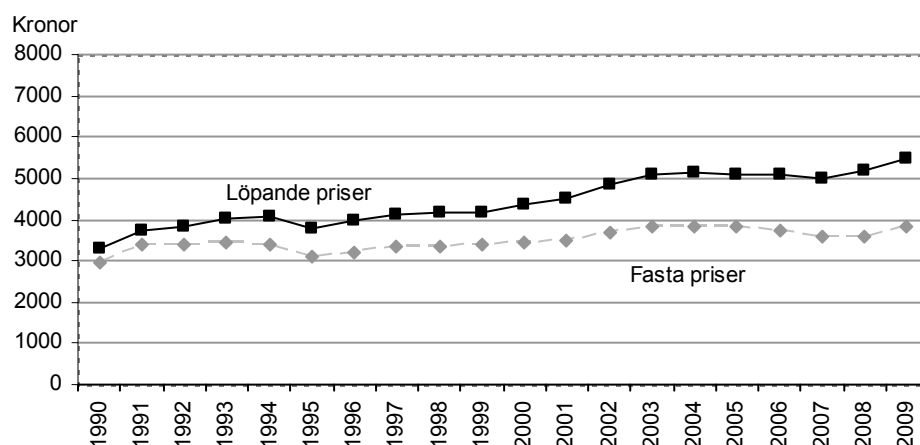

Den nedre kurvan i diagrammet visar utvecklingen av medelbidraget per viktad person i fasta priser, efter det att hänsyn tagits till KPI (Konsumentprisindex) med 1990 års prisnivå som bas. Den visar att medelbidraget 2009 per viktad person var 3 811 kronor i 1990 års priser, d.v.s. när prisutvecklingens effekt på kostnaden har eliminerats. Det är en ökning med 6 procent jämfört med 2008. Den ökningen kan alltså inte förklaras varken av hushållsstorlek, hushållssammansättning, inflation, antal hushåll eller biståndstider. Istället får skillnaden sökas bl.a. i förändringar av hushållens inkomster och utgifter.

Medelbidraget per hushåll och månad var 7 598 kronor 2009 och visas i följande diagram. Det var en ökning med 4,3 procent eller 314 kronor jämfört med 2008. I fasta priser ökade medelbidraget per hushåll och månad med 4 procent. Inflationen förklarar endast 0,3 procentenheter av ökningen. Medelbidraget per hushåll och månad är det vanligaste medelbidragsmättet.

De unga och de äldre är oftare ensamstående män och kvinnor utan barn som i och med det har lägre kostnader och därmed lägre medelbidrag. För de unga under 25 år var medelbidraget 6 171 kronor per månad 2009. Medelbidraget ökar med äldre åldersgrupp t.o.m. åldersgruppen 40 – 49 år som har det högsta medelbidraget med 8 264 kronor. I de äldre åldersgrupperna är medelbidraget lägre och de 65 år och däröver har det lägsta med 5 913 kronor. Hur medelbidraget ser ut för olika grupper visas i tabell 31 – 33 i tabellbilagan.

Medelbidrag per hushåll och månad, löpande och fasta priser, 1990 - 2009

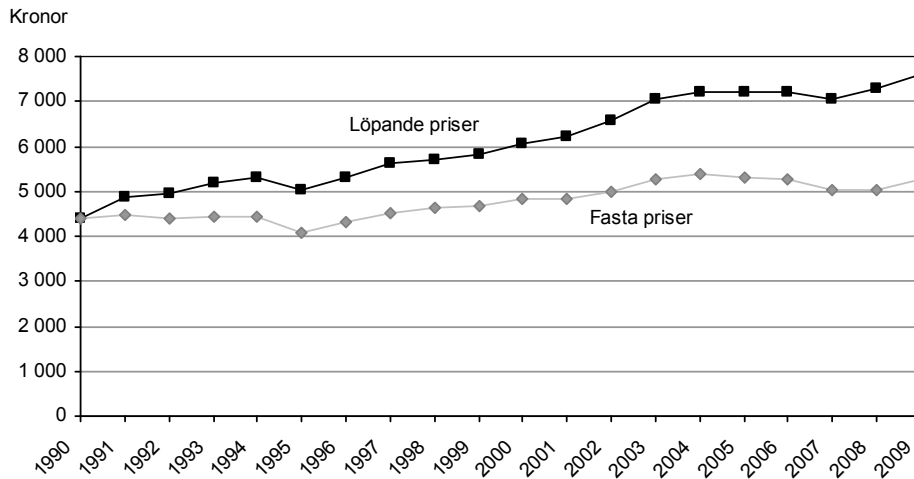

Stadsdelsförvaltningarna

Medelbidraget per viktad person har ökat i alla stadsdelsförvaltningar utom i Östermalm och Hägersten-Liljeholmen 2009 jämfört med 2008. I Östermalm var minskningen 33 kronor och i Hägersten-Liljeholmen 13 kronor. Störst var ökningen i Kungsholmen och Norrmalm med ökning på 698 kronor (11 %) respektive 527 kronor (9 %). I de flesta övriga förvaltningarna varierar ökningarna mellan 250 till 350 kronor (mellan 5 och 8 %).

Ytterstadsförvaltningarna Rinkeby-Kista, Spånga-Tensta, Hässelby-Vällingby och Skärholmen har det lägsta biståndet per viktad person och månad. Innerstaden samt enheten för hemlösa har det högsta medelbidraget per viktad person. En bidragande orsak är en högre andel ensamhushåll som då ensam bär t.ex. hyreskostnaden samt att bostadskostnaderna allmänt kan vara högre innerstaden.

Medelbidrag per person (viktad) och månad, Kr, per stadsdelsförvaltning 2008 och 2009

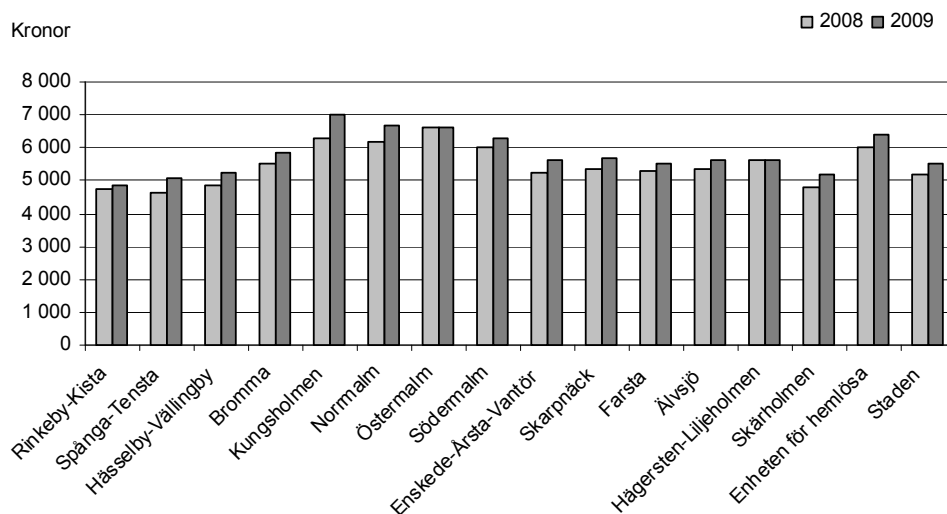

I följande diagram presenteras medelbidraget per hushåll och månad per stadsdelsförvaltning. När inte hänsyn är tagen till hushållens storlek och sammansättningen blir bilden en annan vid jämförelser mellan stadsdelsförvaltningarna. De proportionellt dyrare kostnaderna för ensamstående i innerstaden ser ut att utjämnas av högre kostnader för större hushåll i ytterstaden (per månad).

Medelbidrag per hushåll och månad, Kr, per stadsdelsförvaltning 2008 och 2009

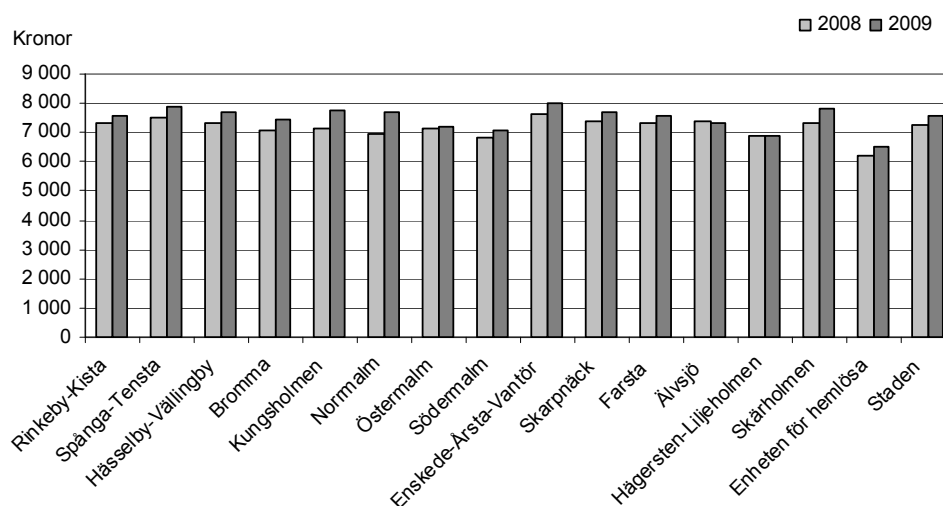

Medelbidraget per hushåll, per person och per viktad person och månad för stadsdelsförvaltningarna finns redovisade i tabell 58 – 60 i tabellbilagan.

Längre biståndstider ökar kostnaderna

Hushållen fick i genomsnitt bistånd 6,9 månader 2009. Det var en ökning med 0,2 månader jämfört med 2008. Den längre biståndstiden ökade kostnaden för ekonomiskt bistånd 2009 med 24 mnkr jämfört med om den hade varit oförändrad. I ett längre perspektiv har biståndstiderna ökat relativt kontinuerligt och är nu den högsta som uppmätts i staden sedan mätningarna började 1980. Tabell 34 samt 38-40 i tabellbilagan.

Genomsnittlig biståndstid (månader per år) för biståndshushållen 1990 - 2009

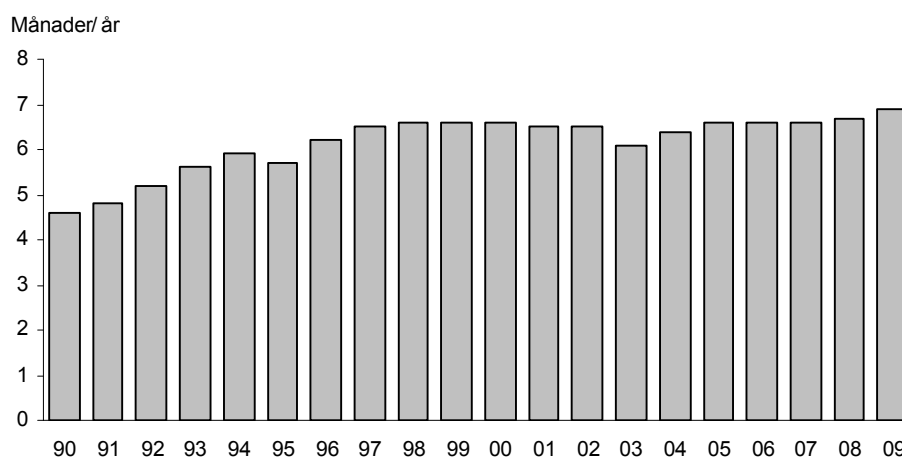

Tendensen sedan 1990 är att i samband med lågkonjunktur ökar den genomsnittliga biståndstiden medan högkonjunktur har inneburit oförändrad biståndstid. I den senaste högkonjunkturen, 2005 – 2008, har alltså biståndstiderna fortsatt vara oförändrade och relativt långa.

Mer än en tredjedel av hushållen, 38 procent, hade långvarigt biståndsbehov, 10 – 12 månader, under 2009. Det var en ökning med 1 procentenhet jämfört med 2008. Endast 24 procent av biståndshushållen hade kortvarigt biståndsbehov, 1-2 månader, under 2009. Det var en minskning med 2 procentenheter och den lägsta uppmätta andel hushåll med kortvarigt behov sedan 1990. Biståndshushållen med långa biståndstider har dominerat sedan 1997. Tidigare var förhållandet det omvända. Under början av 90-talet dominerade hushåll med korta biståndstider. Ekonomiskt bistånd har kommit att vara långt ifrån det tillfälliga hjälp till försörjning det är avsett att vara. Tabell 34 – 37 i tabellbilagan.

Följande diagram illustrerar hur hushåll med långa biståndstider ger höga årskostnader. 70 procent av kostnaden för ekonomiskt bistånd gick till de 38 procent av hushållen som hade långa biståndstider 2009. Det är en relativt oförändrad bild sedan 1997. Nätt 4 procent av kostnaden 2009 gick till de 24 procent av hushållen som hade kort biståndstid. Det är också ett förhållande som är relativt oförändrat sedan 1997. 1990 gick drygt 50 % av kostnaden till de 20 procent av hushållen som hade långvarigt behov och 9 procent av kostnaden till de 45 procent som hade kortvariga behov.

Biståndshushåll och kostnad fördelade efter hushållens biståndstid, %, 2009

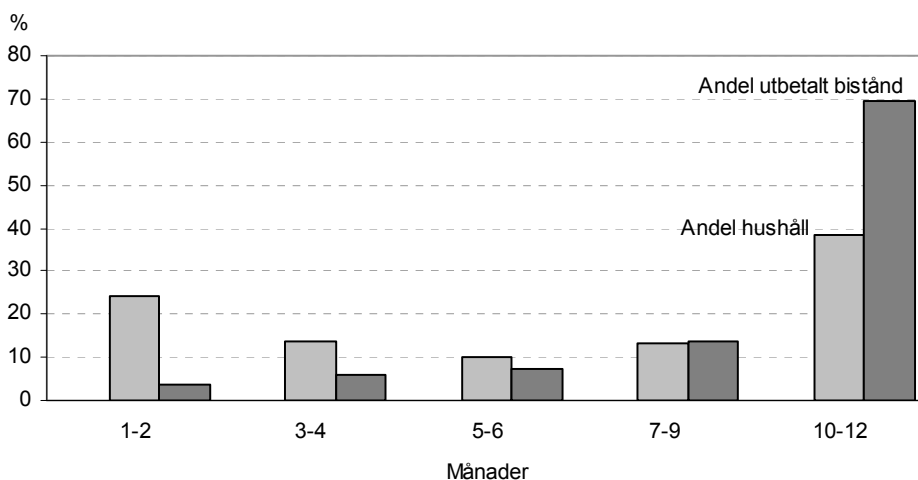

Stadsdelsförvaltningarna

Den genomsnittliga biståndstiden har ökat något i alla stadsdelsförvaltningar utom i Älvsjö, Bromma, Skarpnäck och Skärholmen 2009 jämfört med 2008. I Älvsjö minskade biståndstiden med i genomsnitt 0,4 månader efter att de ökat mest i staden året innan. I Bromma, Skarpnäck och Skärholmen var den genomsnittliga biståndstiden oförändrad.

I de övriga stadsdelsförvaltningarna varierar storleken på ökning mellan 0,1 till 0,4 månader 2009 jämfört med 2008. I Norrmalm ökade dock biståndstiden något mer, 0,8 månader.

Den längre biståndstiden bidrog väsentligt till kostnadsökningen för ekonomiskt bistånd. T.ex. i Norrmalm gav den längre biståndstiden tillsammans med ökat medelbidrag en kostnadsökning trots att antalet biståndshushåll minskade. I Östermalm var det främst ökningen av biståndstiden som bidrog till kostnadsökningen.

Genomsnittlig biståndstid (månader per år) för biståndshushållen per stadsdelsförvaltning 2008 och 2009

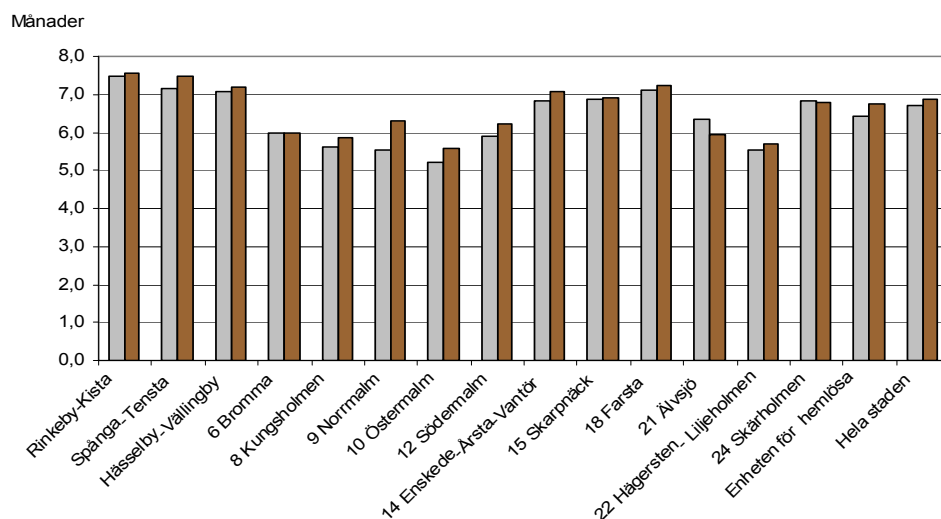

Följande diagram visar hur andelen hushåll med långvarigt biståndsbehov (10-12 månader) av biståndshushållen varierar mellan stadsdelsförvaltningarna samt hur andelen förändrats mellan 2008 och 2009. Stadsdelsförvaltningarna i ytterstadsområdena har mycket högre andel hushåll med långtidsbehov än innerstadsförvaltningarna. Andelen har ökat i de flesta stadsdelsförvaltningarna. I Bromma, Skarpräck och Älvsjö har dock både antalet och andelen med långtidsbehov minskat. I Skärholmen ökade de antalsmässigt men minskade i andel av biståndshushållen. Se vidare tabell 65 – 67.

Andelen hushåll med långvarigt bistånd (10-12 månader) per stadsdelsförvaltning 2008 och 2009

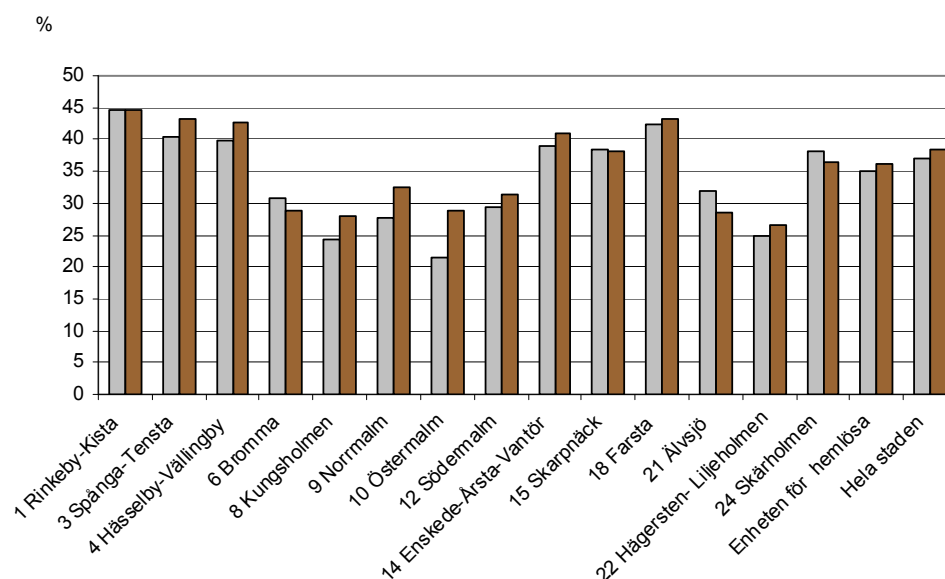

Minskad hushållsstorlek

Den genomsnittliga hushållsstorleken minskade något bland biståndshushållen 2009. Hushållsstorleken var 1,80 personer 2009. Det var en minskning med 0,03 person per hushåll jämfört med 2008 vilket därför bidrog något till att dämpa kostnadsökningen för ekonomiskt bistånd, med nära 17 mnkr. Tabell 4 i tabellbilagan.

Genomsnittlig hushållsstorlek bland biståndshushållen 1990 - 2009

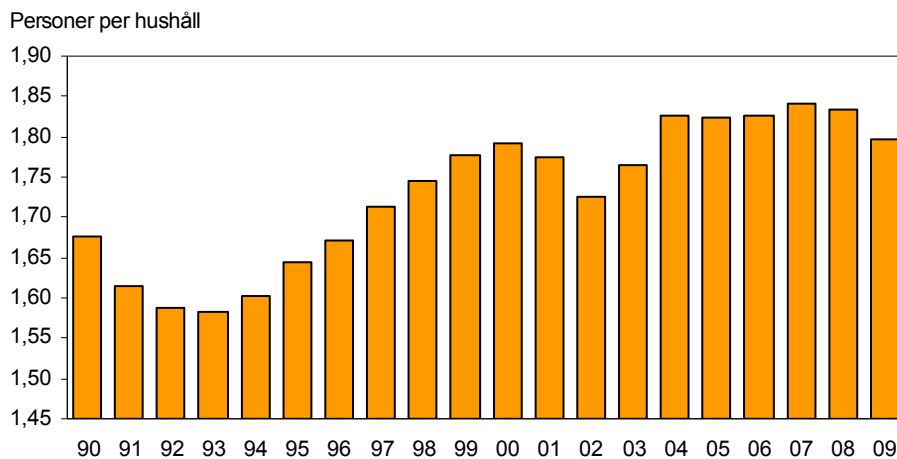

Observera att skalan i diagrammet inte börjar från noll för att tydliggöra förändringarna mellan åren. Förändringarna av hushållsstorleken kan synas som relativt små, men fler stora biståndshushåll med högre medelbidrag och som ofta också har långa biståndstider får ändå märkbara konsekvenser för kostnaderna.

Förändring av hushållsstorleken kommer av att förhållandet mellan andelen stora och små hushåll förändras.

Antalet biståndshushåll efter hushållstyp 2008 och 2009

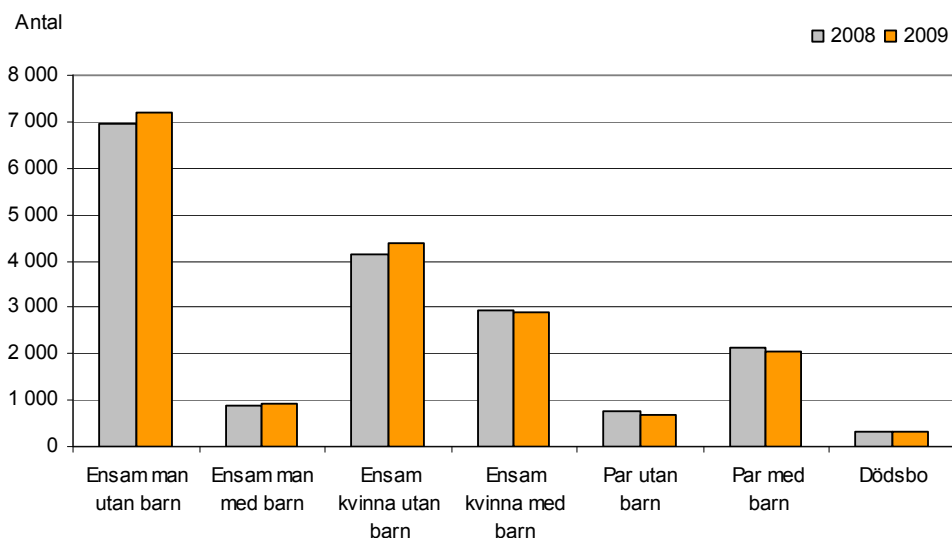

De ensamstående männen och kvinnorna utan barn dominerade bland biståndshushållen 2009 vilket de alltid gjort. De ökade med 470 hushåll, eller drygt 4 procent jämfört med 2008, vilket var en högre ökningstakt än antalet biståndshushåll totalt. De ensamstående med barn och parhushållen med och utan barn minskade däremot något. Minskningen av de större hushållen samtidigt som de små ensamhushållen ökade gav en minskning av den genomsnittliga hushållsstorleken. Andelen barnhushåll bland biståndshushållen minskade något 2009 efter att ha utgjort en tredjedel av biståndshushållen sedan 2004.

I tabell 7-8, 11 och 13 i tabellbilagan finns information om biståndshushållens hushållstyp.

Vuxna biståndstagare oftast 40 – 49 år

Resultatet av att antalet hushåll ökade något 2009 men att hushållsstorleken minskade gav ett något minskat antal biståndstagare jämfört med 2008, ca 70 färre.

De 33 200 biståndstagarna som ingick i hushållen fördelar sig på åldersgrupper enligt följande diagram. Av de vuxna är de i åldern 40 – 49 år den största gruppen. De minskade marginellt, med ca 100 personer, jämfört med 2008. De utgjorde 24 procent av de vuxna biståndstagarna 2009 medan de i åldern 30 – 39 år, som ökade svagt, utgjorde 23 procent. Tabell 2 i tabellbilagan samt tabell 45 för stadsdelsförvaltningarna.

Antal biståndstagare efter åldersgrupp 2008 och 2009

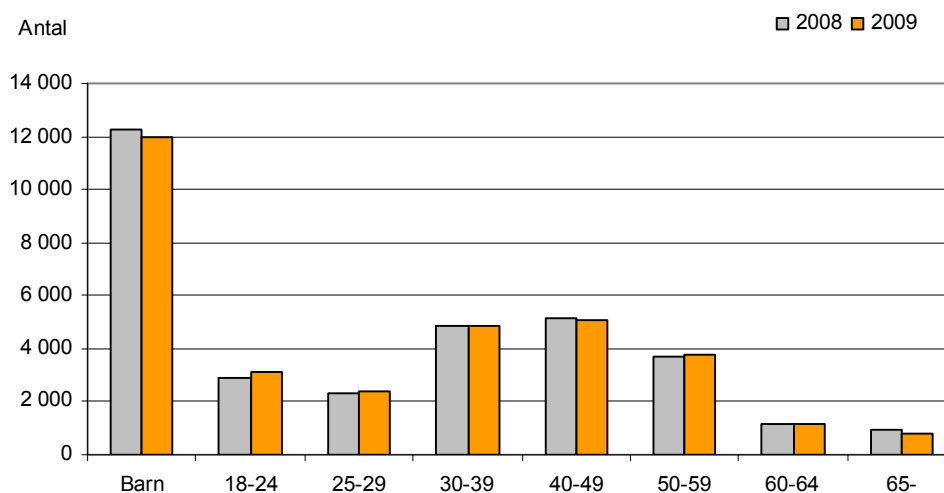

En ökning skedde bland de unga vuxna, under 30 år, samt av dem i åldern 50 – 59 år. Gruppen 18 - 24 år ökade mest, med nära 230 personer eller 8 procent jämfört med 2008. Den största minskningen skedde bland de 65 år och däröver, med 160 personer eller -17 procent.

Nära 12 000 barn ingick i hushåll som hade behov av ekonomiskt bistånd någon gång under 2009. Antalet barn i biståndshushållen minskade med drygt 2 procent jämfört med 2008. Det är en dämpad minskning jämfört med den som skett några år i följd.

I genomsnitt hade barnhushållen 2 barn. I följande diagram visas hur barnen i biståndshushållen fördelar sig på de olika hushållstyperna under de tre senaste åren.

Antalet barn i biståndshushåll efter hushållstyp 2007 - 2009

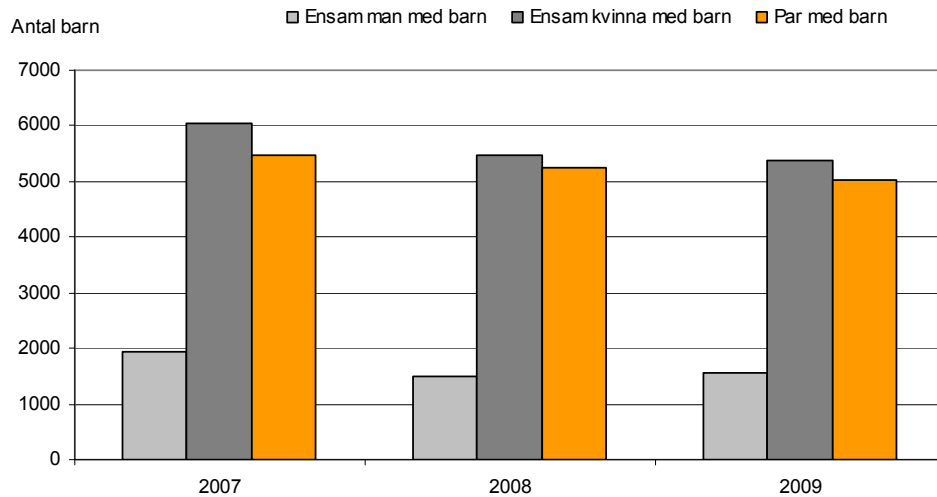

De flesta biståndsberoende barn lever med en ensamstående mamma, 45 procent. Nästan lika många, 42 procent, lever med två vuxna och 13 procent lever med en ensamstående pappa 2009. Det kan konstateras att antalet barn minskat i hushåll som består av två vuxna och en ensamstående kvinna. En ökning skedde av barn som lever med en ensamstående man jämfört med 2008. Det är en liten ökning av andelen barn som lever med en ensamstående pappa respektive minskning av dem som lever med två vuxna jämfört med året innan.

Stadsdelsförvaltningarna

De barn som lever i biståndshushåll fördelar sig på stadsdelsförvaltningarna som i följande diagram. De flesta bor i ytterstadsområdena, varav hälften i Västerort, endast 6 procent i Innerstaden och resten i Söderort. Det är endast i Bromma, Kungsholmen och i Skärholmen som antalet barn ökat något 2009 jämfört med 2008. Tabell 45 i tabellbilagan.

Antalet barn i biståndshushåll per stadsdelsförvaltning 2008 och 2009

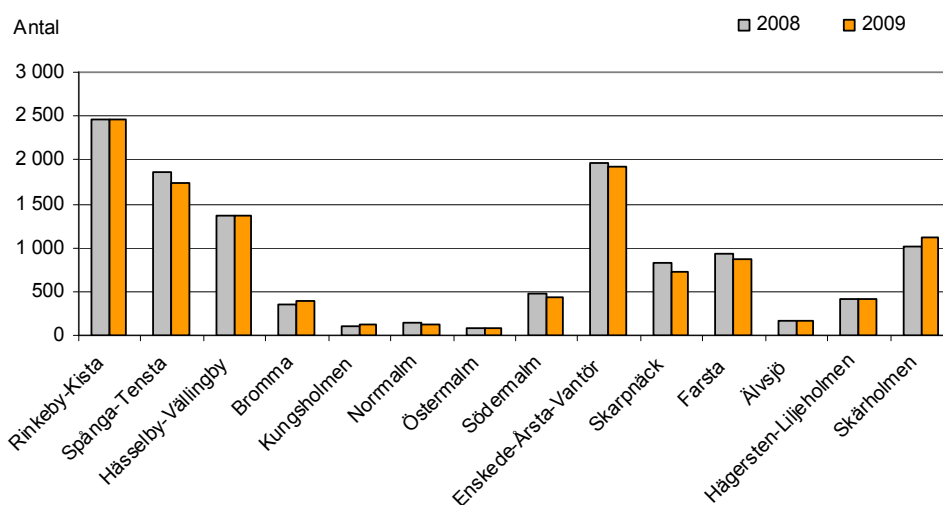

Det finns information om biståndshushållens åldersfördelning (registerledarens ålder) i tabell 7, 9, 12, 14 och 15 i tabellbilagan samt tabell 50 för stadsdelsförvaltningarna.

Sjunkande biståndstagande i befolkningen

De 33 200 personer, varav nära 12 000 barn, som ingick i biståndshushållen 2009 utgjorde 4,0 procent av befolkningen. Det var en minskning av biståndstagandet i befolkningen med 0,1 %-enhet jämfört med 2008. Det är den lägsta nivån på biståndstagandet som observerats i staden sedan 1982 när socialtjänstlagen trädde i kraft. Högst var biståndstagandet åren 1994 - 1997 då mer än 10 procent av stadens befolkning hade ekonomiskt bistånd. Tabell 3 i tabellbilagan.

De nära 12 000 barn som levde i hushåll som någon gång under året hade behov av ekonomiskt bistånd utgjorde 7,6 procent av stadens barn. Det var en minskning med 0,4 %-enhet jämfört med 2008. Barnen i biståndshållen är passiva biståndstagare som påverkas av situationen att leva på marginalen och barnfamiljer har genomsnittligt längre biståndsbehov än övriga biståndshushåll.

Andel biståndstagare av befolkningen 1990 - 2009

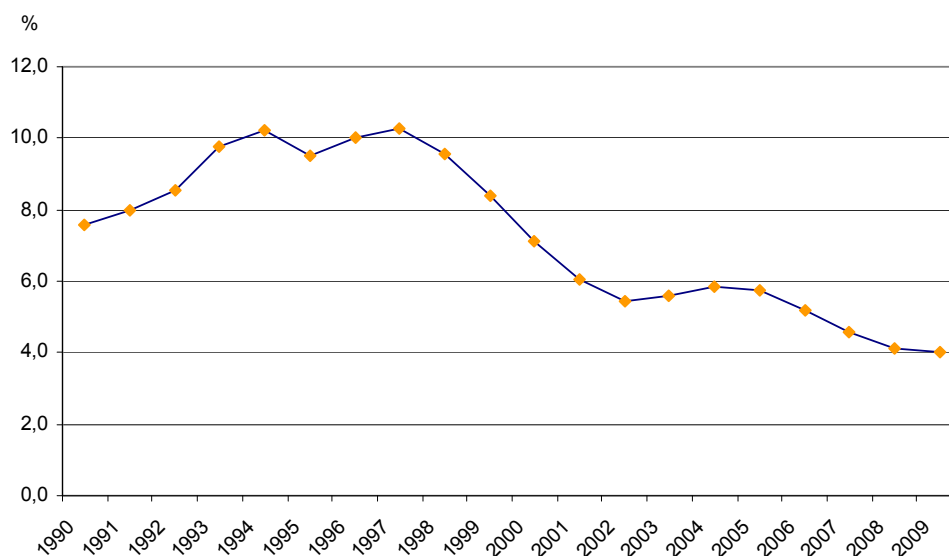

Bland de vuxna hade 3,2 procent av befolkningen ekonomiskt bistånd någon gång under 2009. Det högre biståndstagandet bland barnen drar alltså upp andelen i hela befolkningen markant. Bland de vuxna var biståndstagandet högst i åldern 40 – 49 år 2009 precis som 2008. Dessförinnan hade biståndstagandet länge varit högst bland de unga under 25 år. 2008 minskade biståndstagandet bland de unga med nära 1 %-enhet jämfört med 2007 men 2009 ökade det något igen till att 4,3 procent av dem hade bistånd någon gång under året. Arbetslösheten är högre bland unga och de unga, som har sämre förankring på arbetsmarknaden, har inte del av de olika transfereringssystemen på samma sätt som de äldre.

Andel biståndstagare i befolkningen efter åldersgrupp 2009

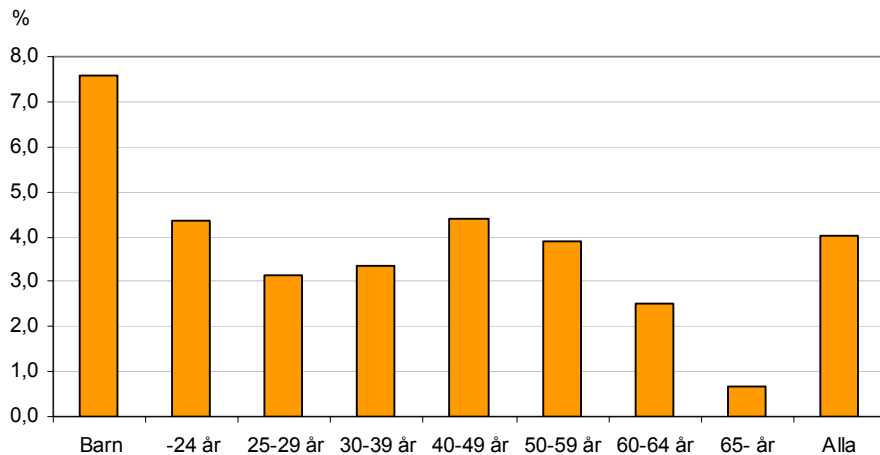

Drygt 60 procent av de unga, under 25 år, hade vanligen ett arbetslöshetsrelaterat försörjningshinder, 8 procent var sjukskrivna och 15 procent hade ett socialt-/medicinskt hinder. Bland de i åldern 40 –49 år hade 47 procent ett arbetslöshetsrelaterat försörjningshinder, 15 procent var sjukskrivna och 17 procent hade ett socialt-/medicinskt hinder.

Stadsdelsförvaltningarna

Följande diagram visar skillnaderna mellan biståndstagandet i befolkningen mellan stadsdelsförvaltningarna 2008 och 2009. Högst var biståndstagandet 2009 i Rinkeby-Kista där nära 13 procent hade ekonomiskt bistånd någon gång under året liksom 2008. Där ingick 23 procent av barnen i biståndshushåll. Den största minskning av biståndstagandet jämfört med 2008 skedde i Skarpnäck men också i Spånga-Tensta och Farsta. I Skärholmen ökade däremot biståndstagandet med 0,7 %-enheter till 8,7 procent av befolkningen.

Andel biståndstagare i befolkningen per stadsdelsförvaltning 2008 och 2009

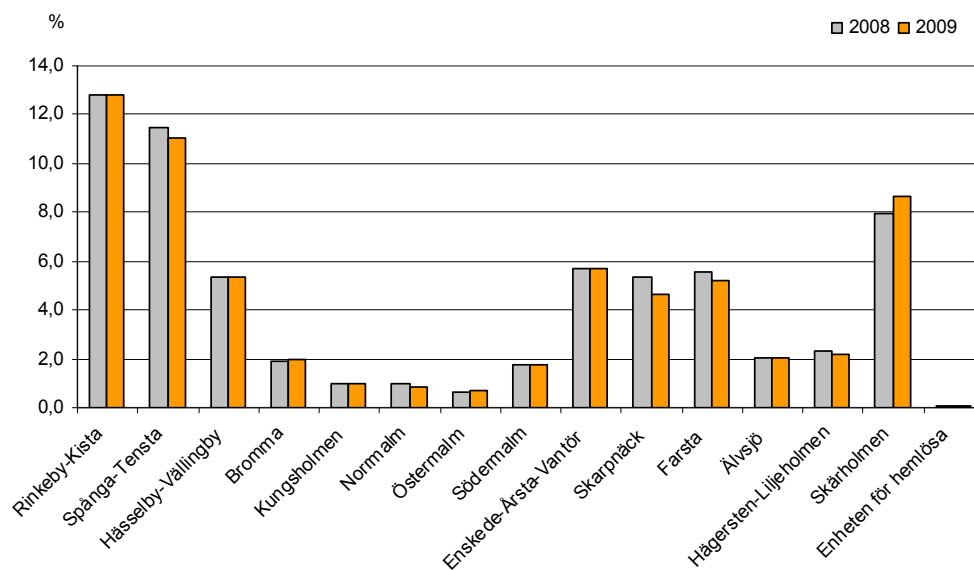

Lägst var biståndstagandet i innerstaden. Mindre än 1 procent av befolkningen fick ekonomiskt bistånd i Östermalm och Norrmalm. Tabell 46 i tabellbilagan.

Nära två tredjedelar av de vuxna biståndstagarna är födda utom Sverige

Från och med året 2004 finns uppgifter om biståndstagarnas *födelseland*. Tidigare fanns endast uppgift om *medborgarskap* att tillgå. Uppgifter om biståndstagarnas medborgarskap kan alltså presenteras i ett längre perspektiv.

Drygt 70 procent av biståndstagarna var svenska *medborgare* 2009 och nära 27 procent var utomnordiska medborgare. En liten och minskande andel hade övrigt nordiskt medborgarskap. När biståndstagarna sätts i *relation till befolkningen* är biståndstagandet lägst bland de svenska medborgarna (3,1 procent) och högst bland de utomnordiska (13,5 procent). Tabell 5 i tabellbilagan.

Andel biståndstagare i relation till befolkningen per medborgarskapsgrupp 1990 - 2009

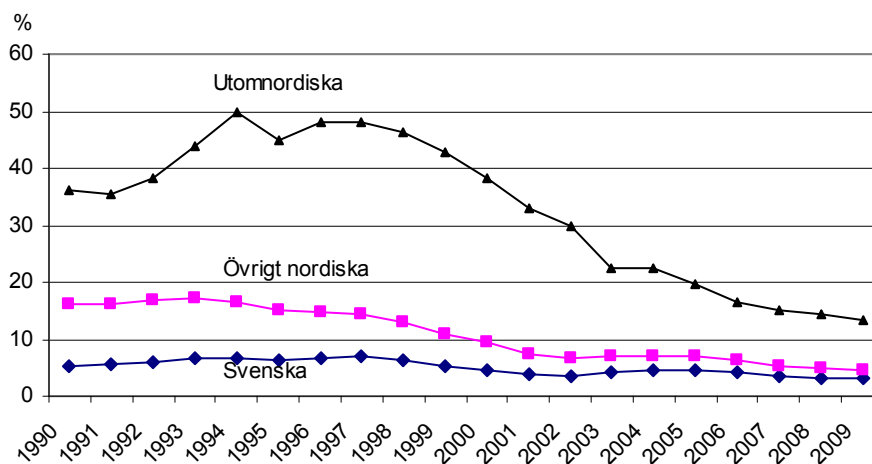

2009 var 46 procent av biståndstagarna (vuxna och barn) födda i Sverige. Jämfört med att 70 procent av biståndstagarna var svenska medborgare innebär det att en stor del av de biståndstagare som har svenskt medborgarskap är naturaliserade, alltså är födda utom Sverige. Mer än hälften av biståndstagarna är alltså födda utanför Sverige 2009. Diagrammet visar hur förhållandet förändrats mellan 2004 och 2009. Tabell 13 – 14 samt information för stadsdelsförvaltningarna i tabell 51 i tabellbilagan.

Biståndstagare fördelade efter födelselandgrupp 2004 och 2009

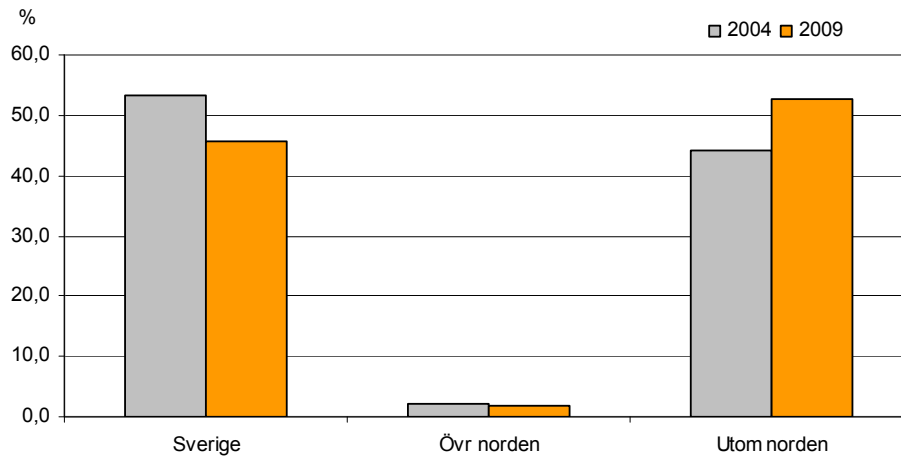

När biståndstagarna sätts i *relation till befolkningen* är biståndstagandet lägst bland de födda i norden utom Sverige (2,1 procent) och Sverige (2,4 procent) och högst bland de födda utom norden (10,7 procent). Det var ett oförändrat biståndstagande bland svenskfödda jämfört med 2008 och en fortsatt minskande andel bland de födda utom norden. Tabell 47 i tabellbilagan.

Andel biståndstagare i relation till befolkningen per födelselandgrupp 2007 - 2009

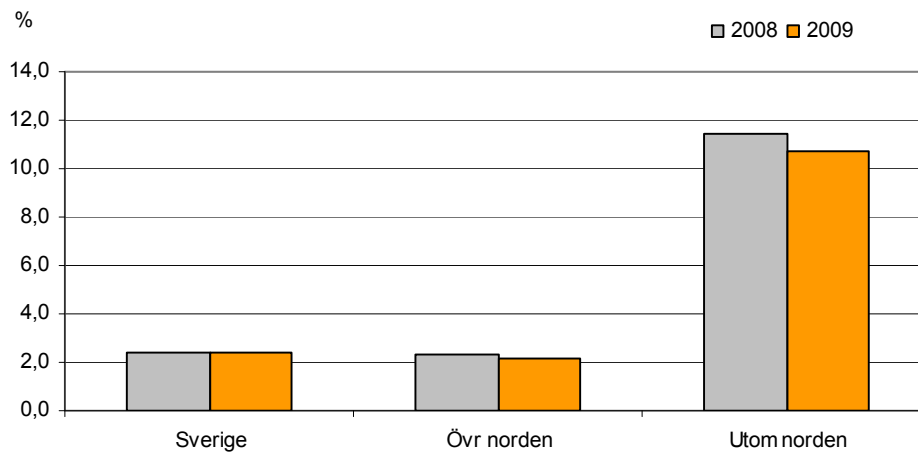

Följande diagram visar hur de vuxna biståndstagarna fördelar sig på födelseland indelade i världsdelar. De svenskfödda utgör 36 procent av de vuxna biståndstagarna medan nära två tredjedelar är födda utanför Sverige.

Antal vuxna biståndstagare efter födelse land 2008 och 2009

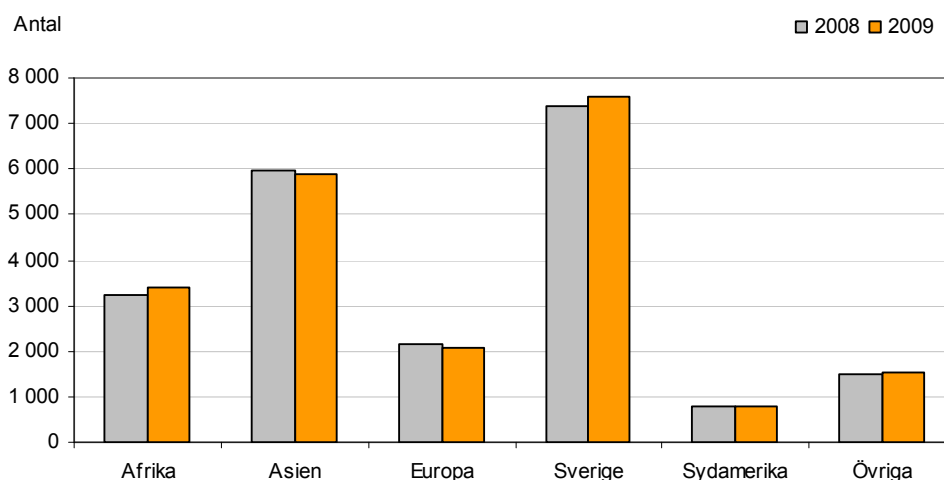

Ökad andel av biståndet till ekonomisk grundtrygghet

Den största delen av kostnaden för ekonomiskt bistånd, 870 mnkr eller 90 procent, utbetalades som försörjningsstöd enligt riksnorm eller övrigt försörjningsstöd 2009. Det var en ökning med en procentenhet jämfört med 2008. Det samlande begreppet för detta är *EGT (ekonomisk grundtrygghet)* och avser kostnader för dagligvaror som livsmedel mm, boende, arbetsresor, hemförsäkring, hushållsel samt fackföreningsavgift. De utbetalade summorna till EGT är skillnaden mellan hushållens norm (inkl. utgifter) och inkomster.

Resterande kostnad, 10 procent eller 95 mnkr, avsåg alltså *övrigt ekonomiskt bistånd* 2009. Här ingår kostnader för hemtjänst/barnomsorg, läkarvård/medicin, flyttkostnader, hemutrustning etc.

Det har varit en svagt ökande andel av ekonomiskt bistånd som går till EGT ända sedan 2003. Av den totala kostnadsökningen för ekonomiskt bistånd 2009 med 80 mnkr stod ökningen av kostnaden till EGT för 81,4 mnkr medan övrigt ekonomiskt bistånd minskade med 1,6 mnkr.

95 procent av *biståndshushållen* fick bistånd som avsåg EGT under året. Det var en svag ökning också av andelen hushåll som fick EGT. 74 procent av biståndshushållen fick övrigt ekonomiskt bistånd någon gång under 2009 vilket var en liten andelsminskning jämfört med 2008, men ca 200 fler hushåll.

Den största delen av *övrigt ekonomiskt bistånd* gick till ändamål med sjukvårdsanknytning, 34 miljoner kronor 2009. Det var en liten minskning av kostnaden jämfört med 2008. De större posterna inom kategorin var "ej akut tandvård" 8,6 mnkr, medicin 9,0 mnkr, akut tandvård 6,0 mnkr och läkarvård nära 6,3 mnkr. Av de nämnda kostnadsslagen har alla ökat något jämfört med 2008 utom ej akut tandvård som minskat med nära 2 mnkr.

Övrigt ekonomiskt bistånd fördelat på ändamålsgrupper 2007 - 2009

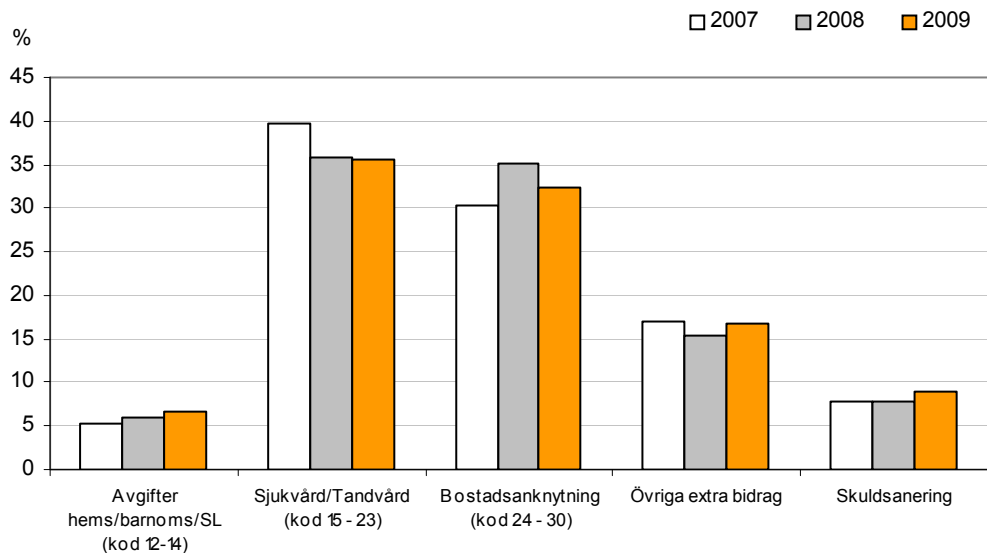

Det övriga ekonomiska biståndet till kategorin boendeanknytning har minskat kraftigt 2009 jämfört med 2008. 30,5 mnkr utbetalades 2009 vilket var drygt 3 mnkr mindre än 2008. Det är framför allt boendekostnaden för hotell och härbärge som har minskat. Men också magasineringkostnaden och flyttkostnader har minskat något. Däremot har förmedlingsavgifter, hemutrustning och boendekostnad på vandrarhem ökat något. Det utbetalade biståndet till skuldsanering har ökat med nära 1 mnkr jämfört med 2008.

Mer information om ändamålen finns i tabell 22, 24 – 26 i tabellbilagan, samt tabell 61 – 64 för stadsdelsförvaltningarna.

Ökning av antalet nytillkomna biståndshushåll

Drygt 6 200 av biståndshushållen var nytillkomna 2009. Det var drygt 400 fler än 2008. Hushållen betraktas här som nytillkomna om de inte hade ekonomiskt bistånd året innan. Tabell 71 – 73 i tabellbilagan.

Diagrammet visar dels antalet nytillkomna biståndshushåll i staden 1990 – 2009 och dels den andel de nytillkomna utgjorde av biståndshushållen.

Nyttillkomna hushåll med ekonomiskt bistånd 1990 - 2009

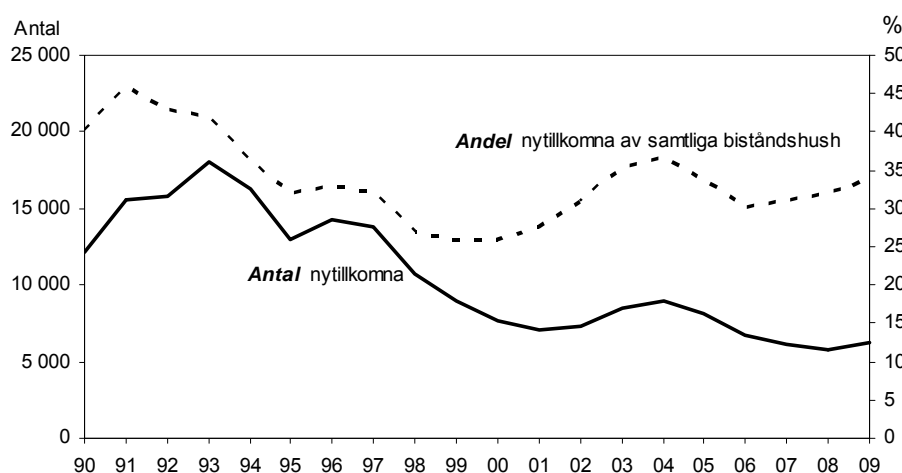

Vid lågkonjunktur ökar antalet nytillkomna biståndshushåll. Under lågkonjunkturåren i början på 90-talet var antalet nytillkomna biståndshushåll som högst. 1993 var de drygt 18 000. Åren 1997 till och med 2001 var trenden däremot stadigt nedåtgående. 2002 kom en vändning och antalet nytillkomna biståndshåll ökade åter under lågkonjunkturåren till och med 2004. Trenden vände nedåt igen 2005 och minskningen fortsatte om än i något dämpad takt till och med 2008. (Nedre kurvan i diagrammet.)

Den övre kurvan i diagrammet visar andelen nytillkomna av alla biståndshushåll. Högst *andel* nytillkomna fanns vid ingången av den kraftiga lågkonjunkturen 1991 med 46 procent. Lägst andel nytillkomna fanns åren 1999 och 2000 med 26 procent. De nytillkomnas andel av biståndshållen minskade under 2005 och 2006 då inflödet minskade. Man hade då möjlighet att jobba med hushåll som haft mer långvarigt biståndsbehov. Under 2007 och 2008 ökade andelen nytillkomna av biståndshushållen trots att antalet minskade. Det förklaras av att fler med långt biståndsbehov avslutades och till en del av att färre nya hushåll tillkom. 2009 ökade andelen nytillkomna till 34 procent.

Antalet nytillkomna ökade något i alla åldersgrupper utom bland de äldsta över 65 år 2009. Störst var ökningen av antalet *unga* nytillkomna, under 30 år. De ökade från en mycket låg nivå 2008. Nära 2 500 eller 40 procent av de nytillkomna hushållen var under 30 år 2009. De nytillkomna hushållen är vanligen yngre jämfört med alla biståndshushåll. Motsvarande andel unga bland samtliga biståndshushåll var ca 30 procent.

De nytillkomna hushållen var i stor utsträckning ensamstående utan barn, liksom de också varit de senaste åren. Ca 69 procent av dem var ensamstående män och kvinnor utan barn 2009. Motsvarande andel bland alla biståndshushållen var 6 %-enheter lägre. Ensamstående med barn och parhushåll var alltså underrepresenterade bland de nytillkomna jämfört med bland samtliga biståndshushåll.

De nytillkomna hushållen hade vanligen biståndsbehov på grund av arbetslöshet. Mer än hälften, 57 procent, var vanligen arbetslösa⁶. Det är en högre andel av de nytillkomna än tidigare år och även en högre andel än bland alla biståndstagare. Endast 12 procent hade vanligen ett socialt-/medicinskt skäl, vilket var oförändrat jämfört med 2008 och en lägre andel än bland alla biståndstagare, 15 procent. 10 procent av de nytillkomna var sjukskrivna med låg eller ingen ersättning från Försäkringskassan. Det var en lägre andel än bland alla biståndstagare, 13 procent.

Stadsdelsförvaltningarna

Andelen nytillkomna av biståndshushållen varierar stort mellan stadsdelsförvaltningarna. Östermalm har den högsta andel nytillkomna bland sina biståndshushåll både 2008 och 2009. Trots den höga andelen nytillkomna ökade antalet biståndshushåll totalt endast marginellt i Östermalm på grund av att man har en kortare genomsnittlig biståndstid än staden i övrigt. De har alltså en relativt snabb genomströmning av biståndshushåll. Den lägsta andelen nytillkomna 2009 hade Rinkeby-Kista och Spånga-Tensta med oförändrat 27 respektive 28 procent. Här var också *antalet* nytillkomna biståndshushåll oförändrat jämfört med 2008. Det bidrog till att antalet biståndshushåll inte ökade så mycket i dessa stadsdelsförvaltningar 2009 jämfört med 2008. Den genomsnittliga biståndstiden var något längre än i staden som helhet vilket visar en långsammare genomströmning av biståndshushåll. Tabell 74 i tabellbilagan.

Andelen nytillkomna av biståndshushållen per stadsdelsförvaltning 2008 och 2009

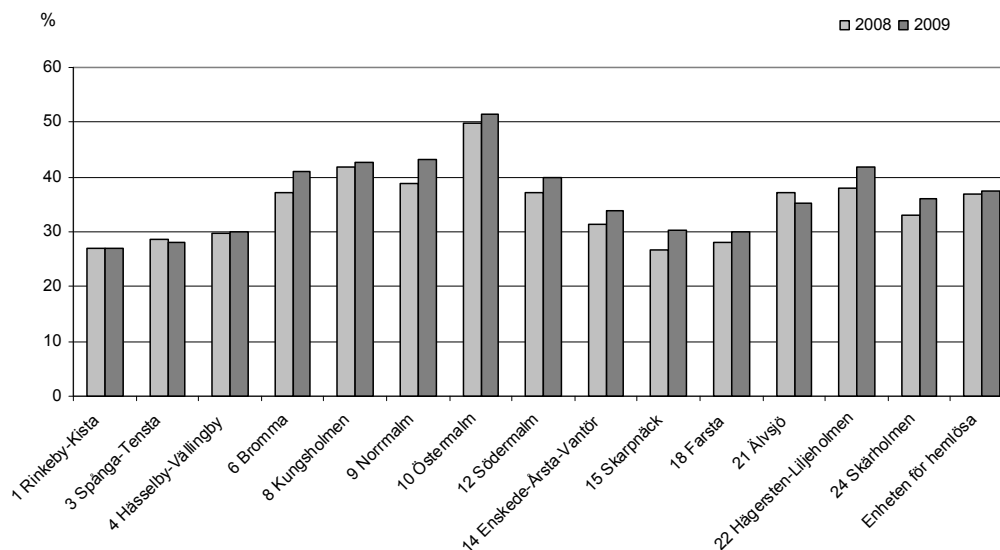

⁶ Med eller utan A-kassa/Alfa-kassa och i eller inte i aktivitet samt väntade lön eller a-kassa.

Biståndstider i ett längre perspektiv

Här redovisas biståndstiden de fem senaste åren för de aktuella hushållen 2009. Det är registerledaren som följs 2005 till och med 2009. Motsvarande data finns också för biståndshushållen 2005 - 2008. Tabell 42 samt 68 och 69 i tabellbilagan.

Följande diagram visar det antal år, oavsett antalet biståndsmånader de olika åren, som hushållen fått ekonomiskt bistånd. Ytterligheterna är de nära 7 000 hushållen, eller 38 procent, som endast hade bistånd 2009 och de nära 5 150 av biståndshushållen, eller 28 procent, som hade haft bistånd fem år i följd. Övriga hade alltså förutom 2009 också haft bistånd ett till tre tidigare år.

Andelen av biståndshushållen 2009 som endast hade bistånd detta år är större än 2008, och drygt 350 fler. Andelen av biståndshushållen som haft bistånd alla fem åren 2009 är mindre än 2008, och också antalsmässigt 120 färre.

Av de nära 7 000 hushåll som endast hade haft bistånd 2009 hade 18 procent långtidsbehov, 10 – 12 månader. Så var förhållandet också 2008. Av hushållen med endast bistånd under statistikåret kan många ha kommit senare under året så att långtidsdefinitionen inte är möjlig att uppnå. Observera att definitionen av hushåll med endast behov 2009 här skiljer sig åt jämfört med måttet ”nyttillkomna” i rapporten⁷.

Av de 5 150 hushållen med bistånd under alla fem åren var det 3 350 eller 65 procent som hade bistånd *10 – 12 månader alla åren*. Det var en något högre andel jämfört med 2008. Endast 0,2 procent av hushållen med bistånd under alla fem åren hade endast 1 – 2 biståndsmånader respektive år.

Andel av biståndshushållen 2008 och 2009 fördelade efter antalet år de erhållit ekonomiskt bistånd den senaste femårsperioden (oavsett antal biståndsmånader de olika åren)

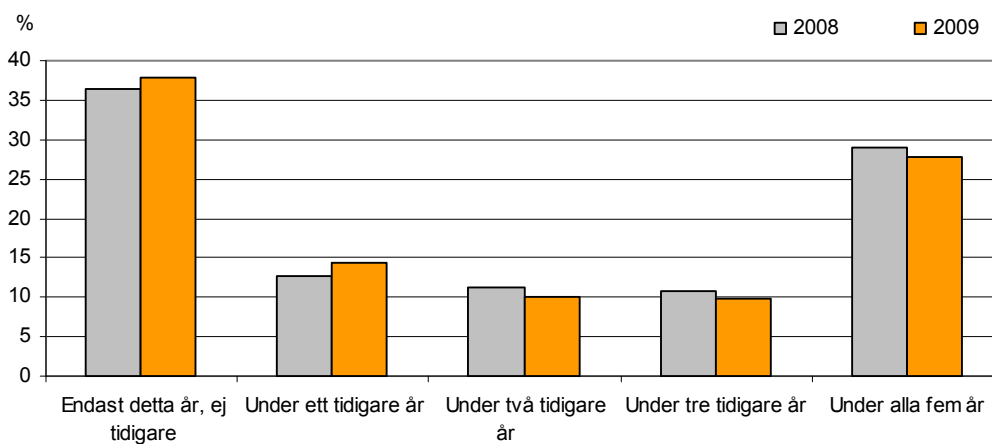

Hushållens exakta *antal biståndsmånader* under de senaste fem åren ger ett något annat perspektiv. Här är alltså *inte* hänsyn taget till vilket/vilka år under femårsperioden biståndsmånaderna inträffade.

⁷Med ”nyttillkomna” menas i rapporten att ingen av de båda vuxna i ett par hade bistånd året innan. I utsköningen av biståndstider i ett femårs perspektiv tas endast hänsyn till registerledaren, alltså kvinnan i ett par. Det innebär att begreppet ”nyttillkomna” är snävare och ger ett lägre antal hushåll än ”endast bistånd 2009”.

Följande diagram visar att drygt 7 300 eller 40 procent av alla biståndshushåll 2009 hade haft sammantaget 1 – 9 biståndsmånader under de senaste fem åren (kort biståndsbehov). Det var en något större andel av biståndshushållen än 2008. Den andra ytterligheten, verkligt långtidsbehov 49-60 månader, hade nära 3 350 eller 18 procent av biståndshushållen 2009 haft. Det var en liten minskning av dessa efter att det har varit en kontinuerlig ökning av andelen hushåll som haft 49 – 60 biståndsmånader under de fyra tidigare mätåren.

Biståndshushållen 2008 och 2009 efter antal biståndsmånader under de senaste 5 åren, %

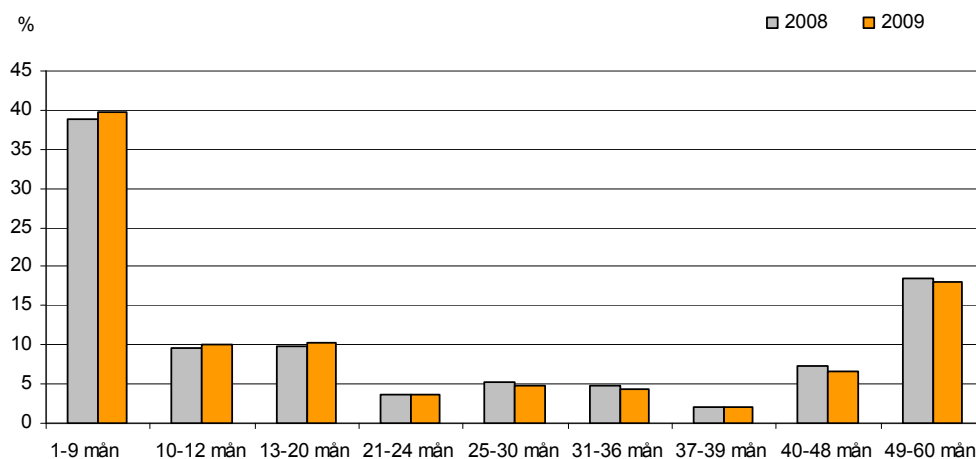

De med verkligt lång biståndstid är betydligt äldre vid jämförelse med alla biståndshushåll. Drygt 60 procent av de med 49 – 60 biståndsmånader var i åldern 40 – 59 år. Av alla biståndshushåll var 40 procent av hushållen i åldern 40 – 59. När jämförelsen görs med hushållen med riktigt kort biståndstid, 1-9 månader, som i följande diagram, blir skillnaderna ännu större. Av dem är endast 28 procent i motsvarande ålder, 40 – 59 år, medan 63 procent är under 40 år.

Biståndshushåll 2009 med 1-9 biståndsmånader respektive 49 – 60 biståndsmånader de senaste fem åren, fördelade efter åldersgrupp, %

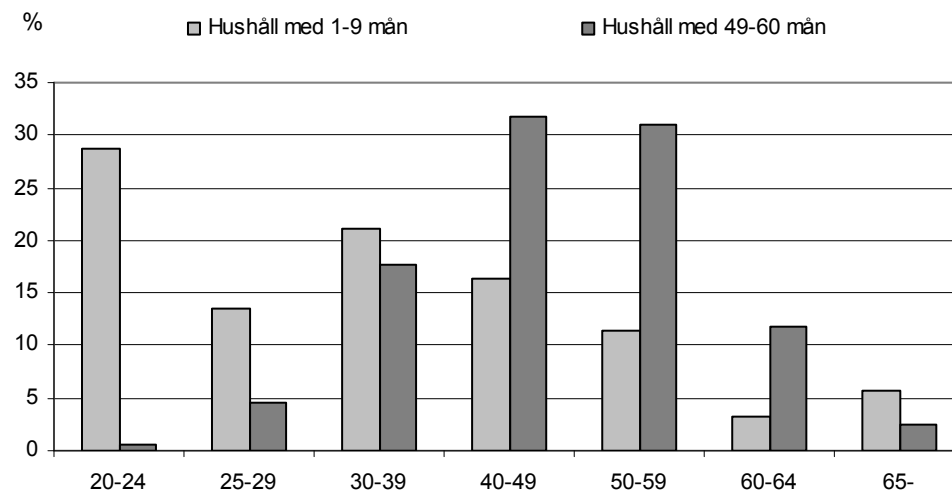

Stadsdelsförvaltningarna

De 3 350 biståndshushållen 2009 som haft riktigt långvarigt biståndsbehov, 49 – 60 månader de senaste 5 åren, är ojämnt fördelade på stadsdelsförvaltningarna. I hela staden utgjorde de 18 procent av biståndshushållen men på stadsdelsförvaltningarna varierar deras andel av biståndshushållen kraftigt. Följande diagram visar andelen hushåll med långvarigt biståndsbehov i respektive stadsdelsförvaltning 2009. Det ger återigen en bild av hur tyngden av biståndstagandet skiftar i stadens olika delar.

Andel av biståndshushållen 2009 som haft 49 – 60 biståndsmånader de senaste 5 åren i respektive stadsdelsförvaltning

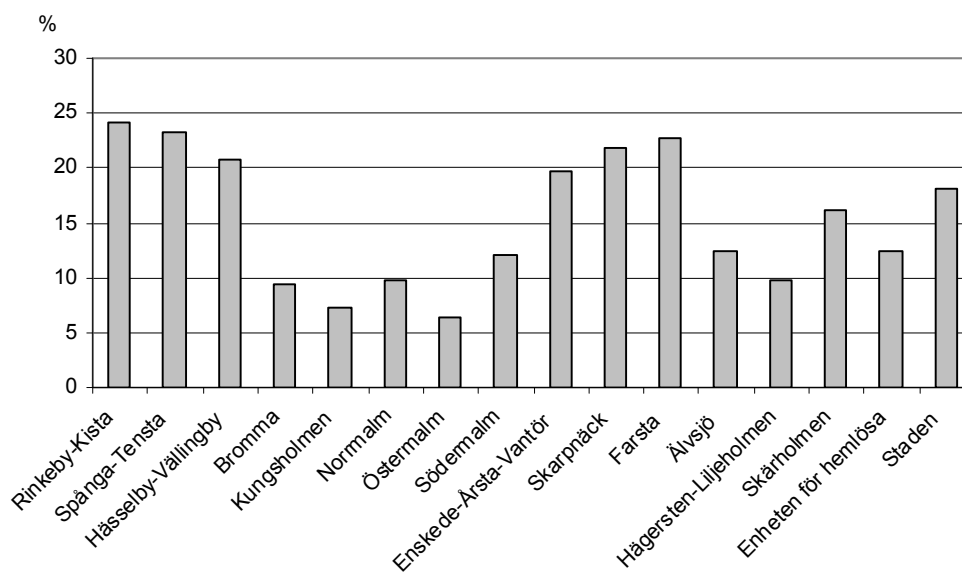

Störst är andelen av biståndshushållen med långvarigt biståndsbehov i Rinkeby-Kista följt av Spånga-Tensta och Farsta. Den lägsta andelen med långvarigt biståndsbehov finns i Östermalm.

Avslagsbeslut 2009

Ett hushåll kan få avslag på ansökan om ekonomiskt bistånd, helt eller delvis, en eller flera gånger under året. Det innebär att ett hushåll som har bistånd många månader under året med större sannolikhet får något avslag under året.

Totalt ansökte 20 300 hushåll om ekonomiskt bistånd 2009. Av dem fick 74 procent *avslag* åtminstone *någon gång under året* vilket är en oförändrad andel jämfört med 2008. Andelen ligger alltså kvar på den höga nivå som uppnåddes 2007. Tabell 79 – 81 i tabellbilagan.

Andel hushåll med avslag av alla hushåll som sökt ekonomiskt bistånd 1990 - 2009

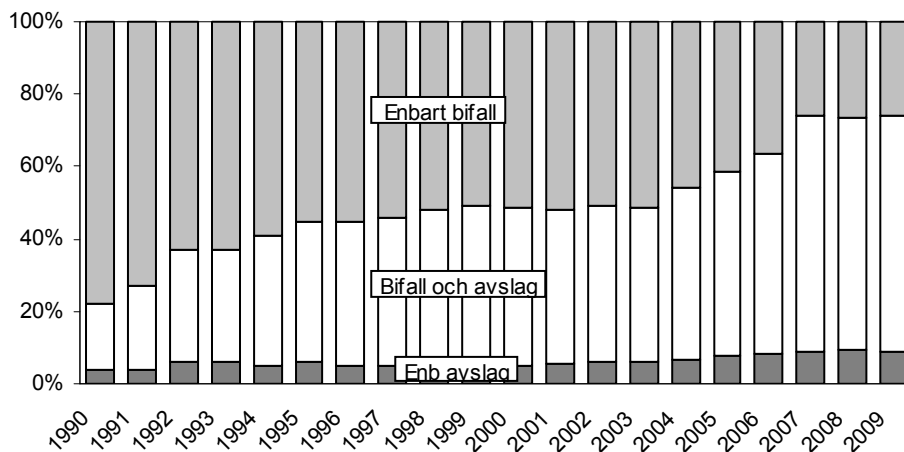

Ett mindre antal hushåll, ca 1 800 eller nära 9 procent av alla som ansökte, fick *endast avslag* och alltså aldrig något bifall under året. Det var ca 100 hushåll färre som endast fick avslag under året jämfört med 2008. Det var dock en relativt oförändrad *andel* som endast fick avslag trots att det totala antalet som sökte ökade något.

Från 1992 och fram till och med 2003 låg andelen av hushållen som ansökte och endast fick avslag på ungefär samma låga nivå. Andelen låg också relativt stilla vad det gällde den andel hushåll som ansökt och fått ekonomiskt bistånd, men också något avslag under perioden 1995 till 2003. Det medförde att också andelen hushåll som fick ekonomiskt bistånd, och aldrig något avslag, också var relativt oförändrad under dessa år.

Från och med 2004 har mer tydliga förändringar skett. Andelen sökande hushåll som *endast fick avslag* har sakta ökat, andelen biståndshushåll som också fick *något avslag* har också ökat medan andelen sökande hushåll som *endast fick bifall* minskat. Andelen hushåll som endast fick bifall minskade kraftigt till 26 procent 2007 jämfört med 37 procent av de sökande 2006. 2009 var andelen sökande hushåll som inte fick något avslagsbeslut oförändrat 26 procent liksom 2008.

Totalt registrerades drygt 69 900 *avslagsbeslut* 2009. Det var en ökning av avslagsbesluten jämfört med 2008 som ligger i nivå med ökningen av antalet sökande hushåll så att resultatet blev ett oförändrat antal avslagsbeslut per hushåll. De hushåll som fick något avslag fick i genomsnitt nära 5 avslag under året. De hushåll som endast fick avslag fick i genomsnitt 2,2

avslag under året, vilket var något färre än 2008. 94 procent av avslagen gällde hushåll som också hade något bifall under året liksom 2008.

Den vanligaste *avslagsorsaken* år 2009, liksom det varit de senaste åren, var "Ej behov enligt SoL 4 kap 1§" vilket innebär att man ansökt om bistånd till ändamål som inte anses vara nödvändiga behov. Antalet avslag med denna motivering var 26 300, vilket var 38 procent av alla avslag. En trolig orsak kan vara ökat antal avslag av bistånd till SL-kort. Den vanligaste orsaken var tidigare att behovet kunde tillgodoses genom egna inkomster/ersättningar. Hushållet hade alltså vid ansökningsstillfället inkomster i nivå med eller över stadens *norm för ekonomiskt bistånd* (se vidare definitioner) enligt de riktlinjer som gäller i staden. Tabell 82 i tabellbilagan.

Stadsdelsförvaltningarna

Andelen hushåll som fick avslag, helt eller delvis, någon gång under året av de hushåll som ansökte om ekonomiskt bistånd varierar kraftigt mellan stadsdelsförvaltningarna. Dessutom har andelen ökat de senaste åren i samtliga förvaltningar. Tabell 83 - 84 i tabellbilagan.

År 2000 fick närmare hälften av hushållen avslag någon gång under året i staden och 2009 fick som nämnts 74 procent av hushållen något avslag. Andelen har ökat från mycket skiljda nivåer i stadsdelsförvaltningarna år 2000 som följande diagram visar. Skillnaden i andel av hushållen som fått avslag har minskat mellan stadsdelsförvaltningarna.

Andel hushåll med avslag (helt eller delvis) av alla som ansökte om ekonomiskt bistånd per stadsdelsförvaltning 2000 respektive 2009

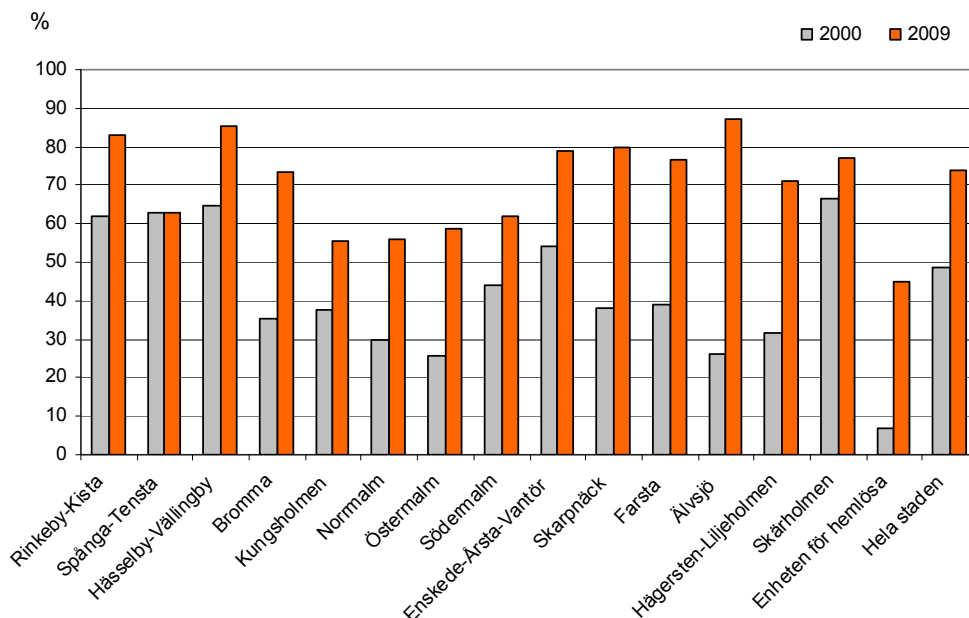

I Rinkeby-Kista, Spånga-Tensta, Hässelby-Vällingby och Skärholmen var andelen som fick något avslag under året drygt 60 procent redan 2000. I Östermalm, Älvsjö och Norrmalm hade mindre än 30 procent av hushållen något avslag. Under åren däremellan har andelen successivt ökat. Där andelen redan var hög år 2000 har den ökat i långsammare takt än där den var låg. Högst andel hushåll med något avslag, 85 procent, hade Hässelby-Vällingby 2009. Lägst var andelen i innerstaden med 56 procent i Norrmalm och Östermalm. Det kan finnas många bidragande orsaker till de stora skillnaderna. Allt från hushållens benägenhet att

söka bistånd över normen, att fler behov kan uppstå under en längre biståndstid, till att handläggare påverkas av krav om budgethållning, mm.

Följande diagram visar att några av de 14 stadsdelsförvaltningarna har ett högt antal avslag per hushåll. Dessa är också stadsdelsförvaltningar som har många biståndshushåll och en hög andel hushåll med avslag som ses i föregående diagram.

Antalet avslag per hushåll som fick avslag på ansökan om ekonomiskt bistånd per stadsdelsförvaltning 2000 resp. 2009

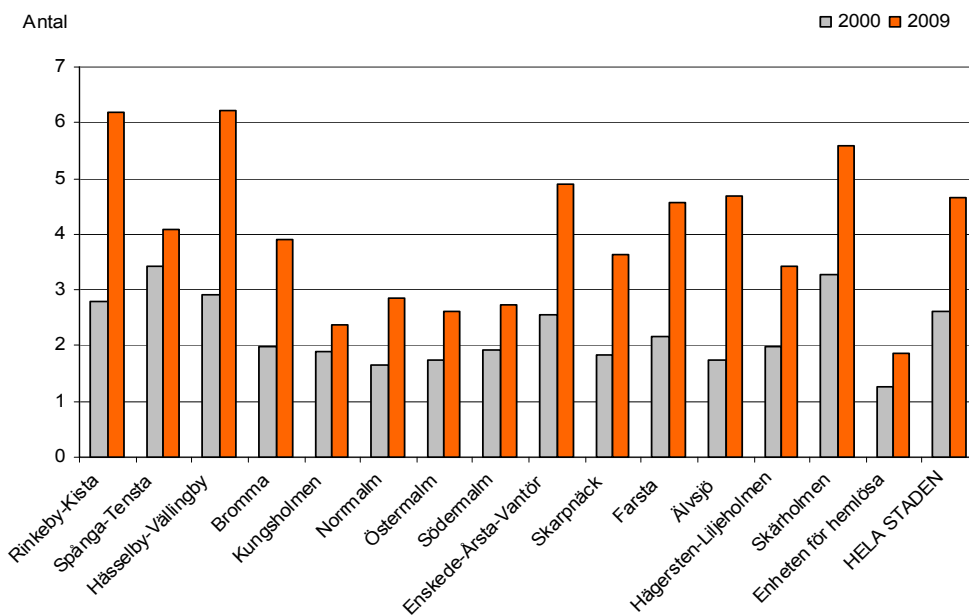

Avslutade hushåll 2009

Nära 6 350 biståndshushåll avslutades 2009. Det innebar, med nedanstående definition, att nära 34 procent av biståndshushållen avslutades, vilket är en minskning jämfört med 2008. Tabell 75 – 77 i tabellbilagan.

Observera att det är hushåll som avslutas, d v s inte enskilda personer. Ett avslut innebär att det funnits en pågående ”utredning” om ekonomiskt bistånd som oftast inneburit bifall, men kan också endast ha givit avslag på ansökan om ekonomiskt bistånd. Här redovisas endast de *avslutade hushåll som har fått bifall om ekonomiskt bistånd* under den utredning som avslutades. Om ett hushåll återkommit och fått ekonomiskt bistånd senare under kalenderåret, efter att ärendet avslutats, är de exkluderade i följande redovisning. Här sätts hushållen som avslutades under året, som haft något tidigare bistånd, i relation till alla hushåll som fick ekonomiskt bistånd någon gång under året⁸.

Unga och äldre avslutas i något högre utsträckning än medelålders hushåll. Ca 2 200 eller 35 procent av de avslutade var unga, 18 - 29 år. Det motsvarade att 42 procent av alla bistånds-

⁸ En del av de avslutade hushållen hade inte ekonomiskt bistånd under mätåret utan tidigare. Hushållen avslutas allt från samma månad som de fick bistånd till att det sker långt efter att något bistånd utbetalades. Det är alltså stora skillnader på när i tiden i förhållande till avslutet som bistånd erhöles.

hushåll i åldern *under 30 år* avslutades 2009 (jämfört mot fördelningen på ålder bland biståndshushållen i nästkommande diagram). Det var en minskning jämfört med 2008 då 44 procent av de unga biståndshushållen avslutades.

Antal biståndshushåll som avslutades efter ålder 2008 och 2009

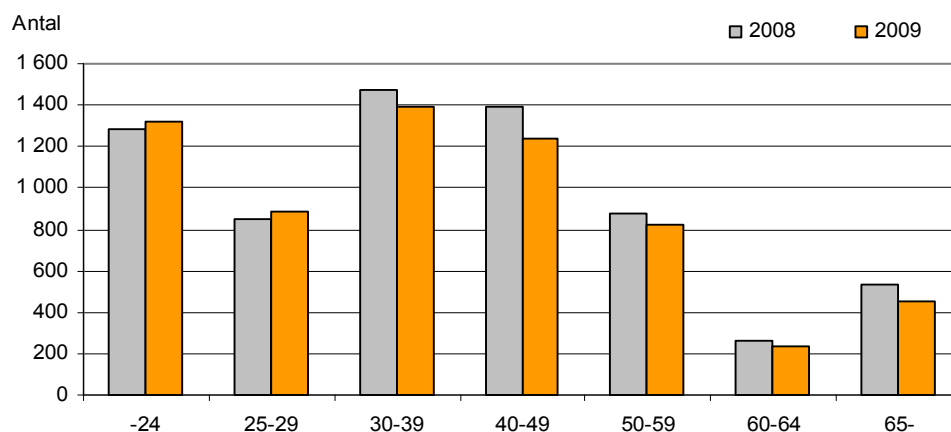

Ytterligare nära 2 600 avslutade hushåll var i *åldern 30 – 49 år*. De utgjorde de 41 procent av de avslutade hushållen 2009. Det motsvarade att 31 procent av biståndshushållen i åldern 30 – 49 år avslutades under 2009, vilket var en liten minskning jämfört med 2008.

De 450 äldre, *65 år och däröver*, som avslutades motsvarade tre fjärdedelar av alla biståndshushåll i åldern. Det speglar förhållandet att de äldre ofta har övergående kortvarigt behov som bistånd i avvaktan äldreförsörjningsstöd eller något annat tillfälligt bistånd.

Andel avslutade hushåll av biståndshushållen efter ålder 2008 och 2009

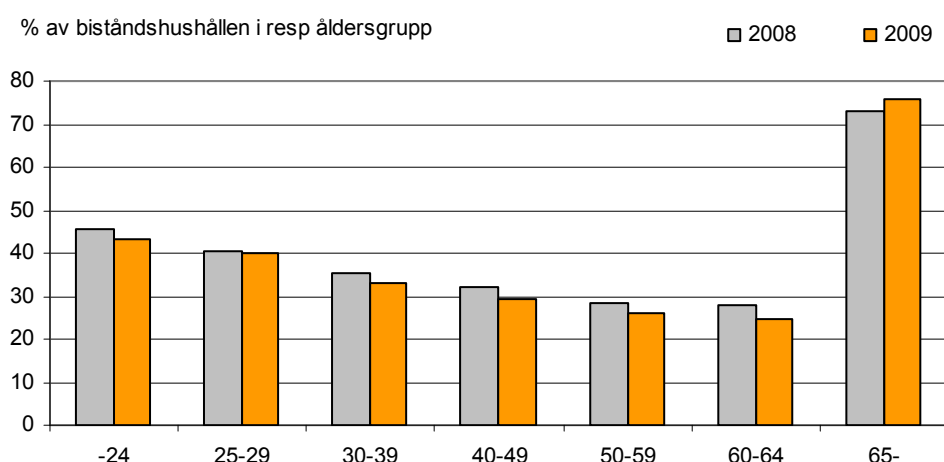

Nära 4 400 eller ca 70 procent av de avslutade var ensamstående män och kvinnor *utan barn* 2009. Det motsvarade att 38 procent av alla ensamstående biståndshushåll utan barn avslutades under året, vilket var en minskning med 2 %-enheter jämfört med 2008. De ensamstående biståndshushållen *med barn* avslutades i mindre utsträckning, 28 procent. Det var dock en större minskning av avslutandegraden, -6 %-enheter, jämfört med 2008. Av paren med barn med ekonomiskt bistånd avslutades endast 26 procent vilket var en oförändrad andel jämfört med 2008.

Andel avslutade hushåll av biståndshushållen efter hushållstyp 2008 och 2009

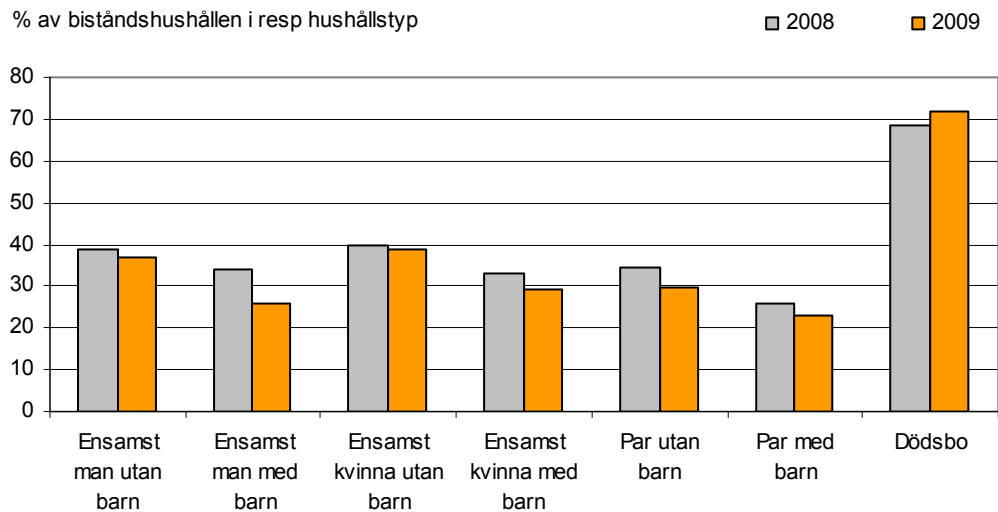

Avslutsorsak

De nära 6 350 avslutade hushållen fördelar sig på *avslutsorsak* som i följande diagram. Den största andelen, 24 procent, uppgavs ha börjat arbeta. Det var en minskning av antalet och även en liten minskning av andelen avslutade till arbete jämfört med 2008.

Antal hushåll med ekonomiskt bistånd som avslutades 2008 och 2009 efter avslutsorsak

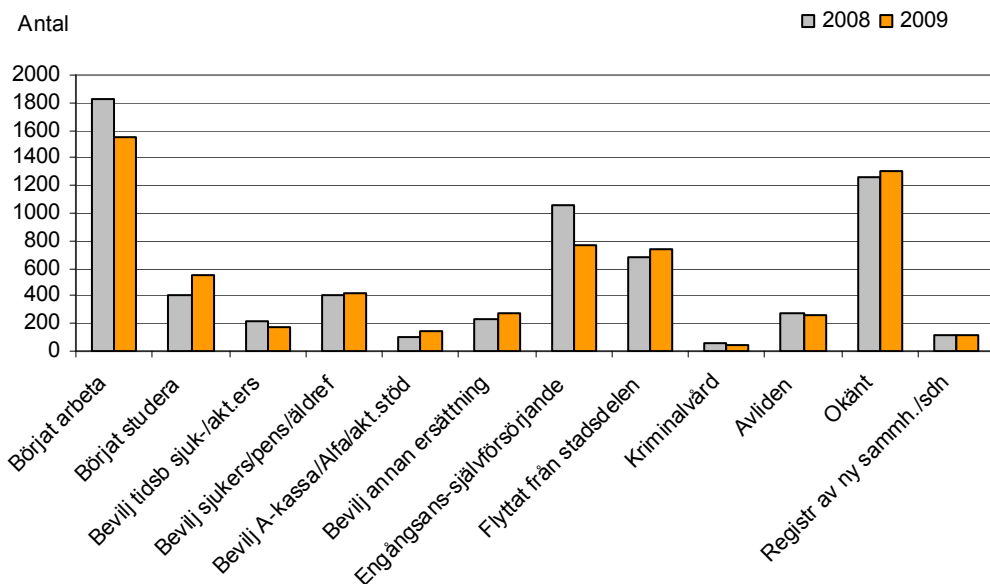

För 21 procent var avslutsorsaken okänd vilket var en ökning jämfört med åren innan. Man kan anta att dessa hittat annan försörjning, kanske i form av arbete, utan att meddela detta. 12 procent av de avslutade uppgavs vara självförsörjande och hade endast behövt något tillfälligt

ekonomiskt bistånd. De var nära 300 färre än året innan och utgjorde en lägre andel av de avslutade.

De avslutsorsaker som uttrycker att biståndshushållen blivit självförsörjande omfattar "börjat arbeta", "börjat studera", de som "beviljats ersättning av något slag" samt "engångsansökan/självförsörjande". Nära 3 900 hushåll, eller 60 procent av de avslutade biståndshushållen hade någon av dessa avslutsorsaker. Räknar man in också avslutsorsaken "okänt" så omfattas 82 procent av de avslutade hushållen. 42 procent av denna "positiva" grupp avslutade var i åldern 30 – 49 år. Ytterligare 35 procent av dessa avslutade var unga, under 30 år, och 24 procent var 50 år och däröver.

Av de drygt 2 100 hushåll som avslutades till "arbete/studier" var däremot 48 procent unga under 30 år, 44 procent i åldern 30-49 och 8 procent 50 år och däröver.

Stadsdelsförvaltningarna

Flest biståndshushåll avslutades i Enskede-Årsta-Vantör, Rinkeby-Kista och Södermalm. Det beror till stor del på att de också är de förvaltningar som hade flest biståndshushåll. I följande diagram presenteras istället andelen avslutade av alla biståndshushåll per stadsdelsförvaltning. I förvaltningar med längre genomsnittlig biståndstid är andelen avslutade hushåll lägre.

I de flesta stadsdelsförvaltningar avslutades en mindre andel av biståndshushållen 2009 jämfört med 2008. Men i Älvsjö ökade dock andelen avslutade med 5 %-enheter. Tabell 78 i tabellbilagan.

Andelen avslutade av biståndshushållen i respektive stadsdelsförvaltning 2008 och 2009

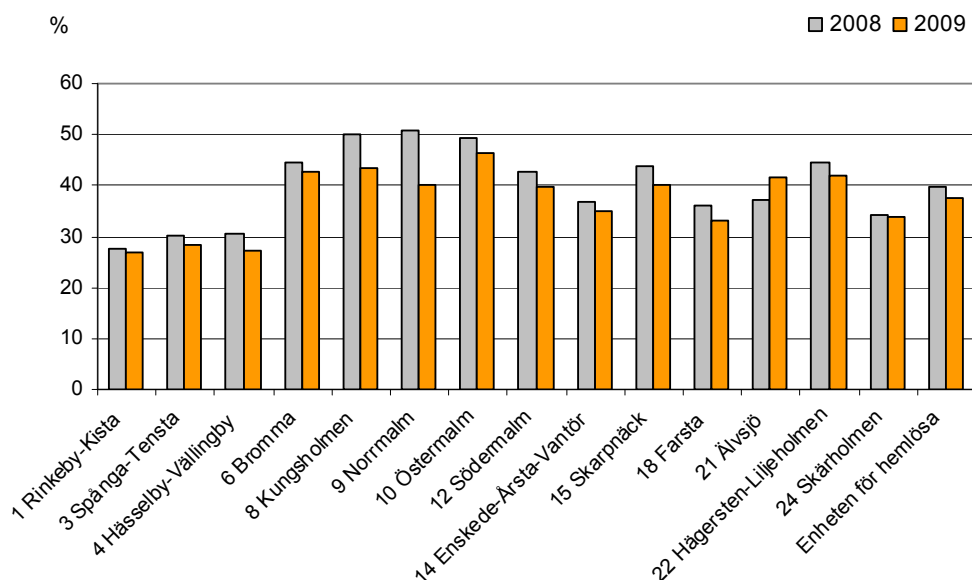

INTRODUKTIONSERSÄTTNING

Kostnaden för utbetalad introduktionsersättning i staden var 55 mnkr 2009. Det var en minskning av kostnaden med 36 mnkr eller 40 procent jämfört med 2008. Introduktionsersättning infördes 1995 och utbetalas under vanligtvis en 18 månaders introduktions-/mottagningstid för flyktingar⁹. Dessförinnan fick flyktinghushållen ekonomiskt bistånd på Invandrarförvaltningen. Tabell 1 i tabellbilagan.

Utbetalad Introduktionsersättning 1995 – 2009 och ekonomiskt bistånd utbetalat på Invandrarförvaltningen 1990 - 1994

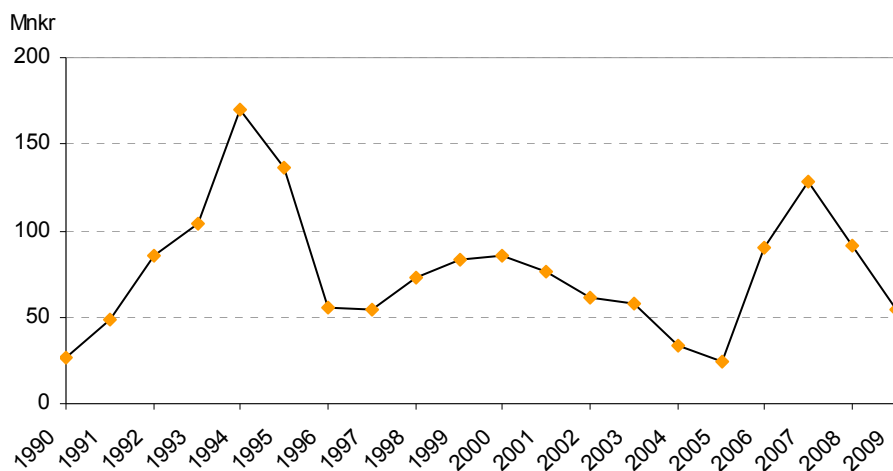

Kostnaden för introduktionsersättningen fluktuerar i stora drag med storleken på mottagandet av flyktinghushåll i staden, storleken på de hushåll som kommer samt med inflationen.

Från år 2000 minskade flyktingmottagningen i staden vilket gav en kostnadsminskning under perioden fram till och med 2005. Under 2006 och 2007 ökade utbetalningarna av introduktionsersättning markant. Den tillfälliga asyllagen samt ökad invandring från bland annat Irak gav ett kraftigt ökat tillskott av flyktinghushåll. Den tillfälliga asyllagen genererade också en ökad anhöriginvandring från och med 2007. På grund av att familjeåterföreningsprocesserna tar lång tid anländer de anhöriga oftast i slutet eller efter den först anlända makens/makans introduktionsersättningsperiod.

Under 2009 fick 1 330 hushåll introduktionsersättning någon gång under året. Det var en minskning med drygt 700 hushåll eller 35 procent jämfört med 2008.

Antalet ersättningshushåll beror på storleken på inflyttningen av flyktinghushåll till staden men påverkas också av hur länge introduktionen pågår, vilket kan variera något.

⁹ Om en anhörig make/maka till en flykting anländer under 18-månadersperioden förlängs hushållets introduktionsersättningsperiod till högst 24 månader från att den först anlända maken/makan togs emot. Den anhöriga maken/makan kan därmed ha introduktionsersättning i högst mellan 6 och 18 månader. Innan 1995

Antal hushåll med introduktionsersättning 1995 – 2009 och hushåll med ekonomiskt bistånd på Invandrarförvaltningen 1990 - 1994

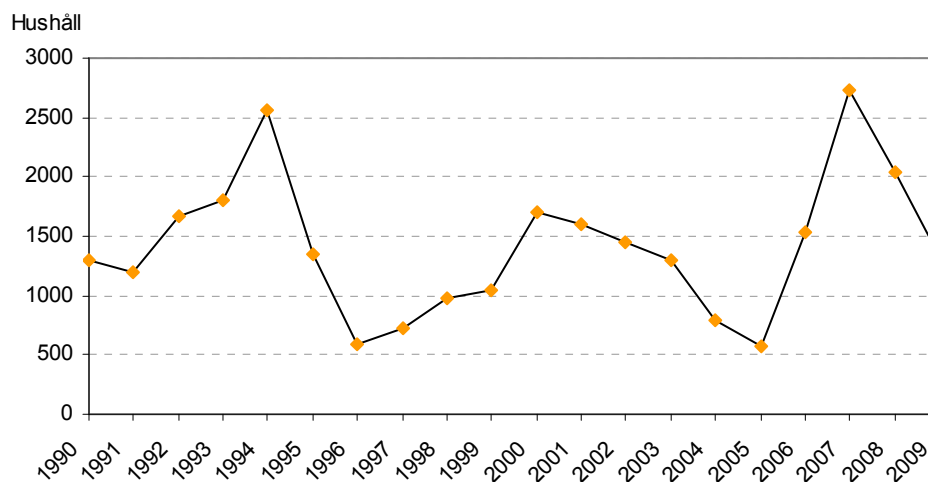

En minskning har skett av alla typer av ersättningshushåll 2009 jämfört med 2008. Största delen av introduktionshushållen har alltid varit *ensamstående män utan barn*. Deras andel brukar variera mellan 40 - 50 % av introduktionshushållen beroende på olika flyktingströmmar. 2009 hade de ensamstående mäns dominans minskat kraftigt i antal till nära 500 och deras andel till 37 procent av introduktionshushållen. De ensamstående männen utan barn fick drygt 30 procent av den utbetalade introduktionsersättningen 2009. Tabell 87, 89 och 93 i tabellbilagan.

Hushåll med Introduktionsersättning efter hushållstyp 2008 - 2009

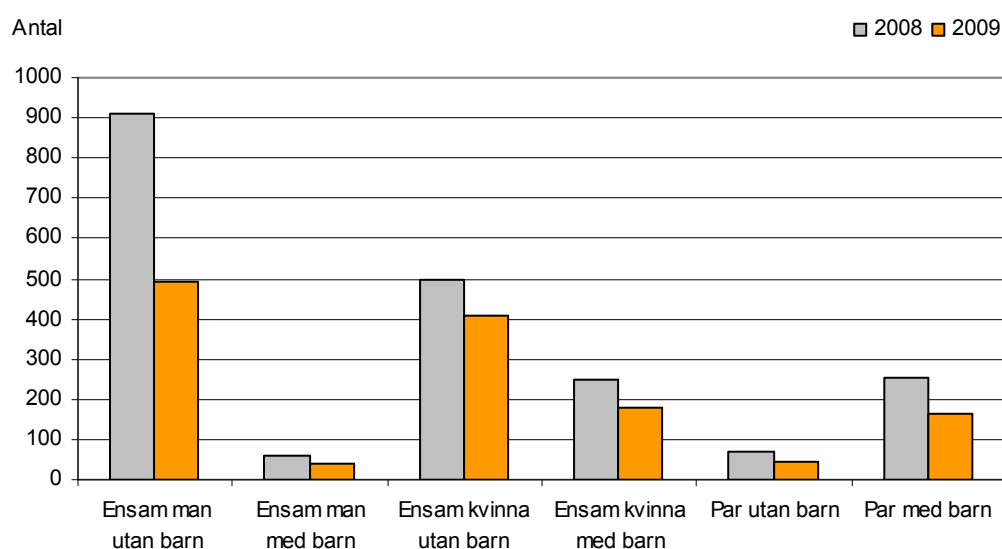

Drygt 30 procent av ersättningshushållen var *ensamstående kvinnor utan barn*. De hade minskat mer dämpat än männen och ökat kraftigt i andel av ersättningshusållen jämfört med 2008. De har aldrig tidigare utgjort en så stor andel av ersättningshushållen. De ensamståen-

de kvinnorna utan barn fick nära 30 procent av den utbetalade introduktionsersättningen 2009. *Parhushållen utan barn* hade minskat i antal och i andel av introduktionshushållen.

Antalet *par med barn* minskade med samma takt som ersättningshushållen totalt och utgjorde oförändrat ca 12 procent av ersättningshushållen 2009. Gruppen fick 20 procent av den utbetalade introduktionsersättningen på grund av deras större normkostnader. De hade genomsnittligt längre biståndstider än paren utan barn.

I följande diagram visas *åldersfördelningen* bland hushållen med introduktionsersättning (kvinnans ålder i par). Introduktionshushållen är allmänt yngre än hushållen med ekonomiskt bistånd. 38 procent av introduktionshushållen var under 30 år och endast 10 procent av introduktionshushållen hade en registerledare som var 50 år och däröver. Motsvarande åldersgrupper för hushållen med ekonomiskt bistånd var 30 procent respektive 25 procent.

Det skedde en minskning av hushåll i alla åldersgrupper 2009. Störst är åldersgruppen 30 – 39 år bland introduktionshushållen, ca 36 procent, men deras andel har minskat något fyra år i följd. Tabell 88 och 92 i tabellbilagan.

Hushåll med Introduktionsersättning efter ålder (registerledarens) 2008 och 2009

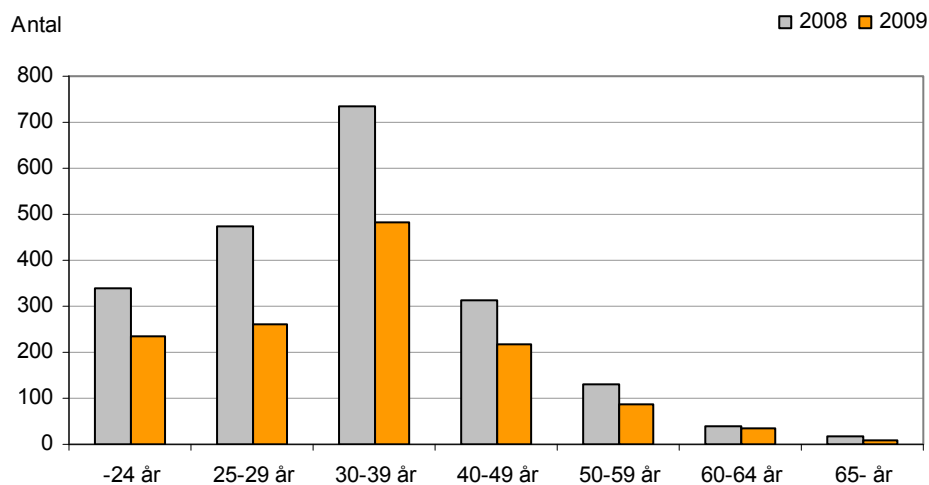

Totalt ingick nära 2 500 *personer* i hushållen med introduktionsersättning, varav drygt 900 var barn. Det är en minskning med ca 1 200 personer eller 33 procent jämfört med 2008. De vuxna minskade procentuellt mer än barnen. Tabell 85, 86 och 91 i tabellbilagan. I tabell 95 redovisas ersättningstagarna per stadsdelsförvaltning.

I genomsnitt fick hushållen introduktionsersättning med 7 508 kronor per månad 2009. Det var en ökning med 150 kronor eller 2 procent jämfört med 2008. Medelbidraget ökade i alla hushållstyper som inkluderar barn. Tabell 89 och 90 i tabellbilagan.

Medelbidrag per hushåll och månad efter hushållstyp 2008 och 2009

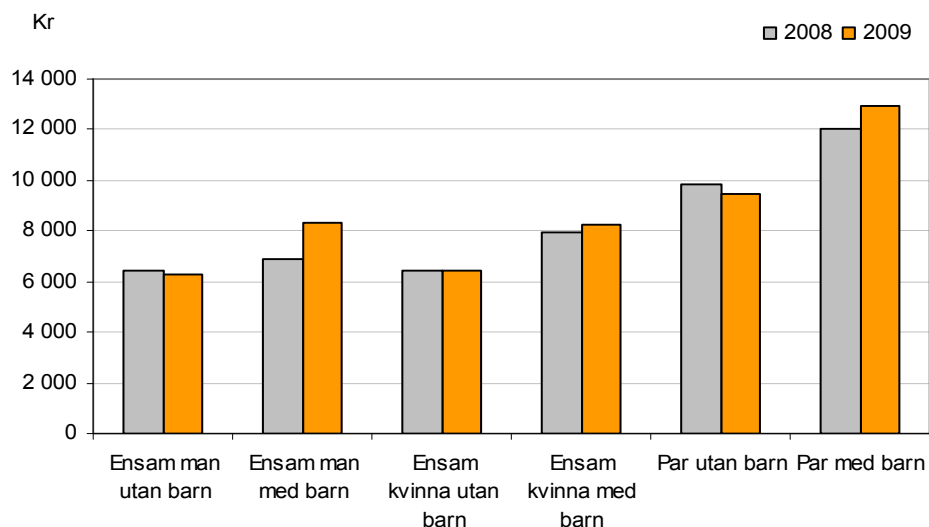

Det genomsnittliga antalet ersättningsmånader minskade från 6,0 år 2008 till 5,5 år 2009. När det gäller antal månader med introduktionsersättning under ett år påverkas det dels av när hushållet påbörjade sin introduktion i staden men också av att introduktionen har en tidsbegränsning på vanligen 18 månader. De som kom t.ex. i januari 2008 kan inte uppnå mer än 6 ersättningsmånader 2009. När introduktionsperioden är slut men inte hushållet är självförsörjande går det över till ekonomiskt bistånd. Det stora antalet hushåll som påbörjade sin introduktion sent under 2006 och under 2007 kan, om de inte blivit självförsörjande, ha några få ersättningsmånader under 2008. Inflödet av flyktinghushåll har därefter minskat.

Stadsdelsförvaltningarna

De 55 mnkr som utbetalades för 2009 fördelar sig som i följande diagram på stadsdelsförvaltningarna. Då Enskede-Årsta-Vantör handlägger introduktionsersättningen också för flyktinghushåll boende i Farsta och Skarpnäck har här använts boendeförvaltning istället för handläggande förvaltning för att fördela kostnaderna. Tabell 94 i tabellbilagan.

Kostnaderna för introduktionsersättning minskade kraftigt i alla stadsdelsförvaltningar. Den största procentuella minskningen skedde i Bromma, Skarpnäck, Hägersten-Liljeholmen och Norrmalm med omkring 60 procent. De skedde från redan låga kostnader. Den minsta kostnadsminskningen skedde i Hässelby-Vällingby med – 22 procent, medan övriga förvaltningar minskade med omkring 40 procent.

Kostnaden för introduktionsersättning efter boendeförvaltning 2008 - 2009

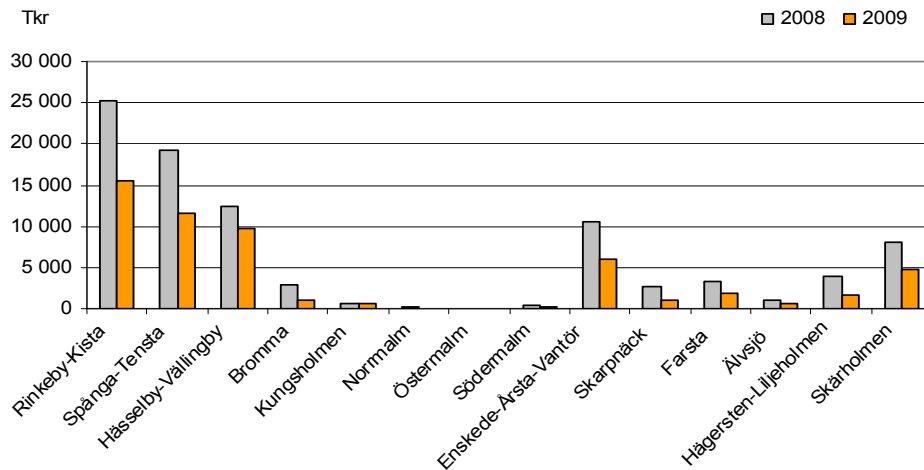

I följande diagram visas hur ersättningshushållen fördelar sig på respektive boendeförvaltning. Fördelningen av hushållen per stadsdelsförvaltning speglar i stort sätt kostnadsbilden. Rinkeby-Kista har något lägre kostnadsandel än andel av hushållen.

Antalsmässigt minskade ersättningshushållen mest i Rinkeby-Kista, Spånga-Tensta och Enskede-Årsta-Vantör. De procentuellt största minskningarna skedde i Bromma, Skarpnäck, Farsta och Hägersten-Liljeholmen, med mer än 50 procent, där antalet ersättningshushåll var relativt lågt redan i utgångsläget. Hushållen har allmänt minskat mindre än kostnaderna 2009.

Hushåll med introduktionsersättning efter boendeförvaltning 2008 - 2009

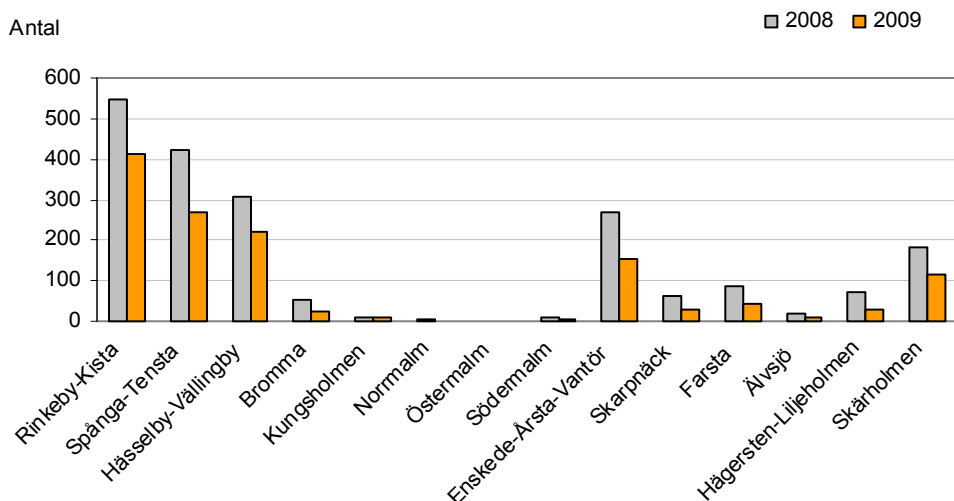

Tabell 96 visar de ca 1 500 vuxna ersättningstagarna efter försörjningshinder under året. Det är det andra året denna uppgift finns tillgänglig. Observera att en person kan ha haft flera olika försörjningshinder under året och därför kan förekomma en gång under flera försörjningshinder. Det framgår att ca 60 procent har kodats som arbetslösa (kod 01-03, 05 och 13) någon gång under året. Flest har dock kodats som flykting i introduktion (kod 10 och 11) någon

gång under året, nära 70 procent. I genomsnitt hade man 1,7 olika försörjningshinder under året

Avslag bland introduktionshushållen

Totalt ansökte 1 370 hushåll om introduktionsersättning 2009. Drygt 40 av dem fick endast avslag på ansökan. Dessa fick i genomsnitt 3,4 avslag under året.

Av de 1 330 hushåll som fick introduktionsersättning hade drygt hälften fått avslag helt eller delvis minst någon gång under året. I genomsnitt hade de fått 3,8 avslag.

De vanligaste avslutsorsakerna var att "Behovet kan ej tillgodoses inom lagen om introduktionsersättning" och "Följer ej introduktionsprogrammet".

Avslutade ersättningshushåll

Av de 1 330 hushåll som hade introduktionsersättning under 2009 avslutades 450 eller 34 procent under året.

Här redovisas de under året avslutade introduktionshushållen efter den avslutsorsak som registrerats. Den största andelen, 40 procent, avslutades för att de flyttat från stadsdelsförvaltningen. Dessa hushåll har inte flyttat till annan stadsdelsförvaltning i staden och fått introduktionsersättning där under året. 38 procent avslutades för att introduktionsperioden var slut. För båda grupperna gäller dock att de inte behöver vara självförsörjande utan kan få ekonomiskt bistånd efter avslutet.

12 procent av hushållen har avslutats för att de börjat arbeta. Tillsammans med dem som börjat studera, fått olika typer av ersättningar och för dem som det var en engångsansökan eller okänt utgör de den grupp som antas blivit självförsörjande. Dessa självförsörjande ca 90 hushåll utgör 20 procent av de avslutade ersättningshushållen 2009.

Antal avslutade introduktionshushåll efter avslutsorsak 2009

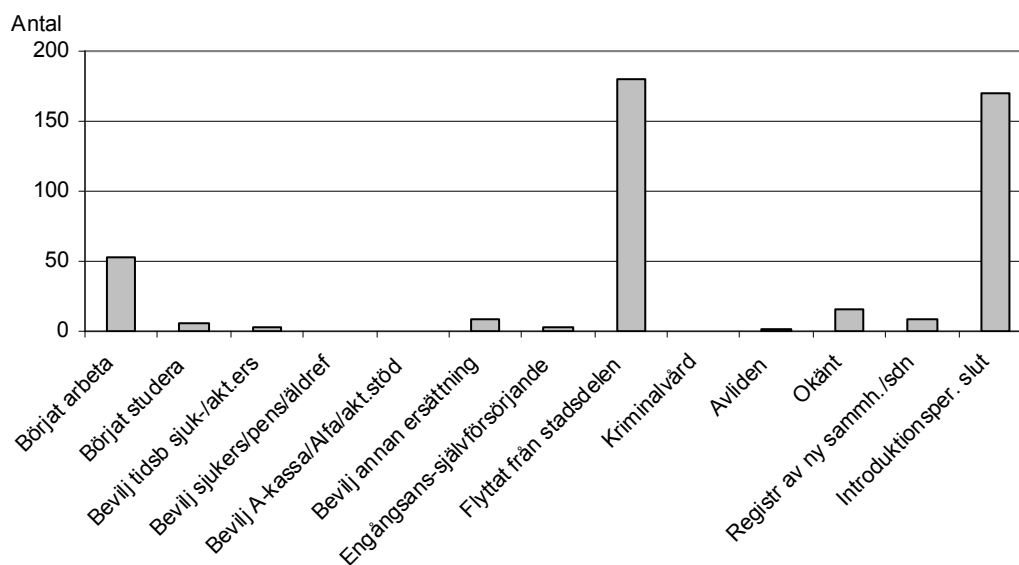

DEFINITIONER

Ekonomiskt bistånd

Stadsdelsnämnderna betalar ut ekonomiska bistånd till dem som ansöker och som inte har tillräckliga medel för sin försörjning och vilkas behov inte kan tillgodoses på annat sätt. Nuvarande utformning av det ekonomiska biståndet gäller från och med 1 jan 2002 (SoL 2001:453, Kap 4).

Det ekonomiska biståndet ges i form av försörjningsstöd enligt riksnorm och bistånd för livsföring i övrigt, SoL 4 kap 1 §. Biståndet ska garantera skälig levnadsnivå. Det ekonomiska biståndet är uppdelat i tre delar; försörjningsstöd enligt riksnorm och övrigt försörjningsstöd samt övrigt ekonomiskt bistånd.

Riksnormen är en för riket gemensam schablon och innehåller de viktigaste budgetposterna för dagligvaror (livsmedel, kläder och skor, lek och fritid, förbrukningsvaror, hälsa och hygien samt dagstidning/TV-licens/telefon). Följande belopp utgavs per månad 2009 för de personer som omfattades av försörjningsstödet.

	Ensamstående	Makar/Sammanboende	0-3 år	4-6 år	7-10 år	11-14 år	15-18 år	19-20 år
Livsmedel	1 620	2 640	820	1 060	1 120	1 290	1 500	1 530
Kläder och skor	520	1 050	400	430	470	490	520	520
Lek och fritid	400	800	130	250	360	430	440	440
Förbrukningsvaror	110	130	100	100	100	100	100	100
Hälsa och hygien	260	570	470	80	90	140	190	190
Barn- o ungd. försäkring			60	60	60	60	60	60
Dagstidn, telefon TV-avgift	770	860	150	150	150	150	150	150
Summa	3 680	6 050	2 130	2 130	2 260	2 660	2 960	2 990

* För 18-20-åringar används ungdomsnormen endast för hemmavarande barn som omfattas av föräldrars försörjningsskyldighet.

	2 pers	3 pers	4 pers	5 pers	6 pers	7 pers
Sammanboende var för sig**	3 295	3 213	3 155	3 124	3 108	3 089

** Används för personer som delar bostad med annan/andra och som ej kan jämföras med sammanboende under äktenskaps-/partnerliknande förhållanden.

Övrigt försörjningsstöd utöver riksnormen är staden, i förekommande fall, skyldig att ge till skälig kostnad för följande ändamål:

Bostad

Arbetsresor

Fackförenings- eller a-kasseavgift

Hushållsel

Hemförsäkring

Försörjningsstöd enligt riksnorm och övrigt försörjningsstöd ger tillsammans ekonomisk grundtrygghet, **EGT**.

Övrigt ekonomiskt bistånd. Utöver försörjningsstöd till EGT kan ekonomiskt bistånd utges om skäl finns, så kallat övrigt ekonomiskt bistånd. Det kan avse kostnader för läkarvård,

tandvård, barnomsorg, hemservice, färdtjänst, glasögon, hemutrustning, flyttning, skuldsanering, psykoterapi, begravning mm.

Introduktionsersättning

Från och med 1995-01-01 utges i staden introduktionsersättning till invandrare med flyktingstatus (och med uppehålls och arbetstillstånd) istället för ekonomiskt bistånd. Introduktionsersättning har utgivits under en ca 18 månaders mottagning/introduktion på Stockholms invandarmottagning till och med 2004-12-31. Från och med 2005-01-01 handläggs introduktionsersättningen på stadsdelsförvaltningarna. Introduktionsersättningen har en tydlig koppling till att introduktionsplanen följs (t ex närvaro vid SFI-undervisning). Nivån på introduktionsersättningen följer schablonen för försörjningsstöd. De flyktingar som har familjeknytningsskäl erhåller ekonomiskt bistånd istället för introduktionsersättning.

Ersättning enligt LMA

De asylsökande erhåller ersättning enligt LMA, lagen om mottagande av asylsökande m fl istället för ekonomiskt bistånd sedan i maj 1988 (tidigare kallad asylbidrag). Ersättningen inefattar dagersättning och boendeersättning och är lägre än riksnormen. Den av kommunerna utbetalade ersättningen till asylsökande har tidigare återsökts från staten. Fr.o.m. 1 juli 1994 har dock **Migrationsverket** hela ansvaret för utbetalning av ersättning enligt LMA till alla asylsökande *förutom till de med familjeknytningsskäl*. Ett mindre antal hushåll med ersättning enl. LMA handläggs därför alltjämt på stadsdelsförvaltningarna runt om i staden.

Underlag för statistiken från "PARAPLYET"

Registreringarna i PARAPLYET utgör underlag för månads- och årssammanställningar. 2008 var det första året när också uppgifterna om Introduktionsersättningen hämtas där. Ur databasen hämtas uppgifter till månads- och årsdatafiler. Stockholms Utrednings och statistikkontor AB (USK) bearbetar datafilerna och gör sammanställningar samt olika analyser på uppdrag av Stadsledningskontoret, Socialtjänst- och arbetsmarknadsförvaltningen m fl.

Alla utbetalningar av ekonomiskt bistånd eller ersättning enligt LMA som sker registreras i stadens redovisningssystem när de verkställs. Till och med november 2002 användes redovisningssystemet DORIS i stadens alla stadsdelsförvaltningar. Under perioden november 2002 till och med april 2003 infördes det nya redovisningssystem, PARAPLYET, successivt i staden med övergång för några stadsdelsförvaltningar i taget. I de två systemen fanns skillnader som påverkade statistikuttaget för året 2003. Uppgifter som registrerats i DORIS konverterades över i PARAPLYET och statistikuttaget ur PARAPLYET för 2003 är därför en blandning av uppgifter ur de båda systemen. De variabler som påverkats är tex. hushållstyp, medborgarskap, ändamål och försörjningshinder samt uppgiften om antalet barn i hushållen.

Redovisat belopp avser utbetalt bistånd före eventuella återkrav. Återbetalning av bistånd sker när ekonomiskt bistånd utbetalas i avvaktan på sjukpenning, bostadsbidrag, pension mm.

Alla utbetalningar av introduktionsersättning i staden registrerades i redovisningssystemet FLYKT mellan 1995-01-01, när introduktionsersättning började utbetalas till nyanlända flyktinghushåll istället för ekonomiskt bistånd, till och med november 2007. Från och med december 2007 utbetalas alltså introduktionsersättningen genom PARAPLYET.

Nettostatistik

Årsrapporten redovisar hushåll som haft ekonomiskt bistånd/ersättning enl. LMA en eller flera månader under året (=någon gång under året). Hushållen räknas en gång oavsett hur många

månader bistånd utgått (nettoantalet biståndshushåll). Om hushållssammansättningen har förändrats eller om flyttning mellan stadsdelsområdena skett under året är det förhållandet vid det senaste biståndstillfället som presenteras.

Hushåll med introduktionsersättning någon gång under året redovisas efter samma principer. De hushåll som fått introduktionsersättning kan också ha fått, oftast senare under året, ekonomiskt bistånd på någon stadsdelsförvaltning. Ingen samkörning av uppgifterna om ekonomiskt bistånd och introduktionsersättning har kunnat ske från och med 2002. På grund av detta finns inte nettouppgifter för antalet hushåll som fått ekonomiskt bistånd *och/eller* introduktionsersättning.

Avseendemånad

Sedan andra halvåret 1988 redovisas utbetalningarna för den **månad de avser**. Tidigare skedde redovisningen för den månad utbetalningen ägde rum. Övergången försvårar jämförelser mot tiden före 1988.

Registreringen enligt avseendemånad innebär också att uppgifter ur registreringsystemet inte överensstämmer med uppgifter i bokföringssystemen AGRESSO. I AGRESSO bokförs kostnaden för ekonomiskt bistånd vid utbetalningstidpunkten. Utöver denna skillnad bokförs i AGRESSO även kostnader som inte kan hänföras till ett speciellt hushåll utan avser kostnader i samband med t ex insatser för arbetslösa biståndstagare.

Hushåll

Hushåll är den sammanfattande benämningen *i statistiken* på ensamstående, familjer och andra hushållssammansättningar med ekonomisk gemenskap som får ekonomiskt bistånd/ersättning enligt LMA eller introduktionsersättning. Varje hushåll har en huvudperson eller **registerledare**. I de fall det finns en vuxen kvinna och en vuxen man i hushållet är kvinnan registerledare.

Barn som **fyllt 18 år** redovisas som eget hushåll under förutsättning att särskild socialregisterakt lagts upp. Detta görs dock inte när ett hemmavarande barn 18 – 20 år studerar i gymnasieskolan eller liknande. De ingår då som barn i hushållet. I undantagsfall kan ungdomar 18 – 20 år även av sociala skäl ingå i familjens ekonomi trots att de inte studerar. Det förekommer att **barn under 18 år** redovisas som eget hushåll men endast under vissa omständigheter.

Hushållen indelas i följande **hushållstyper**:

- ensamstående man utan barn
- ensamstående man med barn
- ensamstående kvinna utan barn
- ensamstående kvinna med barn
- par utan barn
- par med barn
- dödsbo

Biståndstagare

Varje enskild person i ett hushåll med ekonomiskt bistånd/ersättning enl. LMA benämns biståndstagare. Alla medlemmar i hushållet - barn och vuxna – räknas som biståndstagare om de ingår i den hushållsekonomiska gemenskapen.

Medborgarskapsgrupper

Då hushållet presenteras efter medborgarskap i rapporten har hänsyn tagits till båda vuxnas medborgarskap i ett par.

Svenskt hushåll = Samtliga har svenskt medborgarskap

Övrigt nordiskt hushåll = Minst en av de vuxna har ett danskt, norskt, finskt eller isländskt medborgarskap, men ej utomnordiskt.

Utomnordiskt hushåll = Minst en av de vuxna har utomnordiskt medborgarskap.

Biståndshushållens fördelning på medborgarskapsgrupper skiljer sig från och med 2003 från tidigare år. Det har till stor del att göra med omläggningen från registrering i DORIS till Paraplyet. Tidigare har handläggaren registrerat medborgarskap, efter omläggningen har däremot uppgiften om medborgarskap hämtats från KIR (stadens innevånardatabas). Man kan räkna med att uppgiften nu är säkrare än tidigare år då den med säkerhet uppdateras, t.ex. vid naturalisering, medan handläggarpuppgiften kan ha stått kvar oförändrad. Däremot kan uppgiften om vissas medborgarskap vara svår att få i efterhand, t.ex. vid statistikkörning för ett helår. Avflyttade personer finns inte längre kvar i basen. Resultatet är att medborgarskapsuppgift saknas för ett antal personer som ingått i hushåll som fått bistånd under året.

Födelselandgrupper

Då hushållen presenteras efter födelseland har hänsyn tagits till båda vuxnas födelseland i ett par. (Se ovan medborgarskapsgrupper.)

Försörjningshinder

Begreppet försörjningshinder beskriver på vilka grunder utbetalning av ekonomiskt bistånd/ersättning enligt LMA eller introduktionersättning sker. I Paraplysystemet *registreras ett försörjningshinder per vuxen person* när ekonomiskt bistånd beviljas. I ett par kan personerna bedömas ha olika eller samma försörjningshinder. I det gamla registreringssystemet valdes endast *ett försörjningshinder för hela hushållet*. Antalet möjliga försörjningshinder är utökat i Paraplyet. I årsstatistiken för 2003 är uppgiften om försörjningshinder i grunden en blandning av de båda typerna av kodning. (Uppgifter registrerade i gamla systemet har konverterats in i Paraplyet.) Uppgifter för året 2004 är de första helt ur det nya systemet.

Redovisningen av personernas försörjningshinder bygger på handläggarnas bedömning av vilket försörjningshinder som är aktuellt vid ansökan om ekonomiskt bistånd. Se kodförteckningen över stadens försörjningshinder

Avslag

Vid varje ansökan om ekonomiskt bistånd/ersättning enl. LMA sker en prövning av hushållets rätt till bistånd. Vid avslag krävs ett formellt, skriftligt avslagsbeslut. Avslagsbesluten ska registreras. Se kodförteckning över orsaker till avslag.

Avslutade

När hushåll avslutas menas att den utredning om ekonomiskt bistånd som varit öppen avslutas. Det händer att inget bifall ges i utredningen, endast avslag. De hushåll som avslutas och inte fått något bistånd under statistikåret räknas inte till de avslutade som redovisas här. Vidare räknas endast definitiva avslut, när ej hushållet återkommit under statistikåret. Den avslutskod som sätts gäller hela hushållet. Se kodförteckningen.

Symboler och förkortningar som används i tabellerna

Tkr Tusentals kronor (avrundning sker för respektive delsumma. Det medför att delsummor ej kan summeras exakt till en totalsumma).

- Uppgift kan ej förekomma
- Uppgift ej tillgänglig eller alltför osäker för att anges
- Inget finns att redovisa

KODFÖRTECKNING

Försörjningshinder

- 01 Arbetslös, otillräcklig ersättning A-kassa/Alfa
- 02 Arbetslös utan ersättning
- 03 Arbetslös utan ersättning – i aktivitet
- 04 Deltidsarbete – ofrivilligt
- 05 Arbetslös, otillräcklig ersättning AF
- 06 Sjukskriven, ingen sjukpenning
- 07 Sjukskriven, otillräcklig sjukpenning
- 08 Föräldrapenning, otillräcklig
- 09 Sjuk- eller aktivitetsersättning, otillräcklig
- 10 Flykting i introduktion
- 11 Flykting i introduktion – i aktivitet
- 12 Väntar inkomst i form av lön (utgår 2009)
- 13 Arbetslös, väntar ersättning A-kassa/Alfa/AF
- 14 Väntar inkomst i form av ersättning från FK (utgår 2009)
- 15 Flykting med varaktigt nedsatt arbetsförmåga eller över 60 år vid UT
- 16 Över 65 år med ingen eller låg ålderspension
- 17 Sökt och väntar barnomsorgsplats
- 18 Heltidsarbete, otillräcklig inkomst
- 19 Fotboja
- 22 Utan försörjningshinder - har inkomst över norm
- 23 Sociala-/medicinska skäl
- 24 Indragen ersättning/utförsäkrad från FK - första ansökan
- 25 Sjukskriven, väntar på sjukpenning
- 26 Sjukersättning/aktivitetsersättning, väntar
- 27 Föräldrapenning, väntar
- 28 Deltidsarbete, väntar inkomst av lön
- 29 Heltidsarbete, väntar inkomst av lön
- 30 Utan försörjningshinder – saknar EGT
- 40 Utlänning med ersättning enligt LMA

Ändamål

Ekonomiskt bistånd

Försörjningsstöd enligt riksnorm och övrigt försörjningsstöd (EGT)

- 01 Försörjningsstöd (EGT)
- 02 Försörjningsstöd på institution (EGT)
- 03 Reducerat försörjningsstöd

Övrigt ekonomiskt bistånd

- 11 Bidrag till utgift som ingår i försörjningsstödet (Extra bidrag – har EGT)
- 12 SL-kort, ej arbetsrelaterade resor
- 13 Barnomsorgsavgift
- 14 Hemhjälpavgift
- 15 Läkarvård

- 16 Medicinkostnad
- 17 Färdtjänst
- 18 Sjukvårdsresor – taxi
- 19 Akut tandvård
- 20 Glasögon
- 21 Medicinska hjälpmedel
- 22 Ej akut tandvård
- 23 Psykoterapi
- 24 Flyttkostnader
- 25 Magasineringskostnader
- 26 Förmedlingsavgift bostad
- 27 Boendekostnad på härbärke
- 28 Boendekostnad på vandrarhem
- 29 Boendekostnad på hotell
- 30 Hemutrustning
- 31 Spädbarnsutrustning
- 32 Rekreation
- 33 Umgängesresor
- 34 Rättshjälpkostnader
- 35 Stämpelavgifter
- 36 Litteratur/kursavgifter
- 37 Begravningskostnader
- 38 Telefon deposition
- 39 Telefonabonnemang/installation
- 40 Skuldsanering, barnomsorgsavgift
- 41 Skuldsanering, hyror
- 42 Skuldsanering, el
- 43 Skuldsanering, övrigt
- 44 Övrigt

Ersättning enligt LMA

- 80 Dagersättning
- 81 Kosttillskott
- 82 Glasögon
- 83 Handikapputrustning
- 84 Spädbarnsutrustning
- 85 Vinterkläder vid ankomst
- 86 Resor till offentligt biträde på annan ort
- 87 Begravningskostnader
- 90 Övrigt särskilt bidrag

Introduktionsersättning

- 91 Introduktionsersättning
- 92 Introduktionsersättning på institution (EGT)
- 93 Introduktionsersättning – Reducerad IE
- 94 Introduktionsersättning – Bidrag till utgift som ingår i IE

Avslag av ekonomiskt bistånd/introduktionsersättning

- 01 Sökanden står inte till arbetsmarknadens förfogande
- 02 Sökanden har inte medverkat till utredningens slutförande
- 03 Sökandens behov tillgodoses genom egna inkomster i form av lön, ersättning eller bidrag från FK eller tidigare beviljat bistånd
- 04 Sökandens behov kan helt eller delvis tillgodoses genom att sökanden söker andra bidrag den kan ha rätt till
- 05 Sökandens behov kan helt eller delvis tillgodoses genom makars försörjnings skyldighet gentemot varandra
- 06 Behovet kan inte anses vara sådant behov som avses i socialtjänstlagen
- 07 Sökanden vistas inte i kommunen
- 08 Avslag på grund av andra orsaker
- 09 Behovet kan ej tillgodoses inom lag om introduktionsersättning
- 10 Följer inte introduktionsprogrammet

Avslutskoder för ekonomiskt bistånd

- 1 Börjat arbeta
- 2 Börjat studera
- 3 Beviljats tidsbegränsad sjukersättning/aktivitetsersättning
- 4 Beviljats sjukersättning/pension/äldreförsörjningsstöd
- 5 Beviljats A-kassa/Alfa/aktivitetsstöd
- 6 Beviljats annan ersättning
- 7 Engångsansökan/självförsörjande
- 8 Flyttat från stadsdelen
- 9 Kriminalvård
- 10 Avliden
- 11 Okänt
- 12 Registrering av ny samhörighet/sdn

Avslutskoder för Introduktionsersättning

- 22 Börjat arbeta
- 23 Börjat studera
- 24 Beviljats tidsbegränsad sjukersättning/aktivitetsersättning
- 25 Beviljats sjukersättning/pension/äldreförsörjningsstöd
- 26 Beviljats A-kassa/Alfa/aktivitetsstöd
- 27 Beviljats annan ersättning
- 28 Engångsansökan – är självförsörjande
- 29 Flyttat från stadsdelen
- 30 Kriminalvård
- 31 Avliden
- 32 Okänt
- 33 Registrering av ny samhörighet
- 34 Introduktionsersättningsperioden slut
- 35 Avslutad introduktionsperiod – ej självförsörjande

TABELLFÖRTECKNING

Stadsdelsområdenas omfattning och folkmängd	59
Översiktstabell över ekonomiskt bistånd 1990, 1995, 2000, 2005-2009	60

Ekonomiskt bistånd och introduktionsersättning

Tabell 1 Kostnader för och antal hushåll med ekonomiskt bistånd och introduktionsersättning samt antal hushåll totalt 1975-2009	61
---	----

Ekonomiskt bistånd

Tabell 2 Personer med ekonomiskt bistånd efter kön och ålder 2009	62
Tabell 3 Personer med ekonomiskt bistånd i % av folkmängden i olika åldersgrupper 1990-2009	62
Tabell 4 Personer med ekonomiskt bistånd fördelade efter kön, hushåll och hushållsstorlek 1990-2009	63
Tabell 5 Personer med ekonomiskt bistånd fördelade efter medborgarskapsgrupp och i % av folkmängden 1990-2009	64
Tabell 6 Personer med ekonomiskt bistånd fördelade efter medborgarskapsgrupp och hushållstyp 2009	64
Tabell 7 Hushåll med ekonomiskt bistånd fördelade efter registerledarens ålder och hushållstyp 2009	65
Tabell 8 Hushåll med ekonomiskt bistånd fördelade efter hushållstyp 1990-2009	65
Tabell 9 Hushåll med ekonomiskt bistånd fördelade efter registerledarens ålder åren 1990-2009	66
Tabell 10 Hushåll med ekonomiskt bistånd fördelade efter medborgarskapsgrupp åren 1990-2009	66
Tabell 11 Hushåll med ekonomiskt bistånd fördelade efter hushållstyp och antal barn samt medborgarskapsgrupp 2009	67
Tabell 12 Hushåll med ekonomiskt bistånd fördelade efter registerledarens ålder och medborgarskapsgrupp 2009	67
Tabell 13 Hushåll med ekonomiskt bistånd fördelade efter hushållstyp och antal barn samt födelseland 2009	68
Tabell 14 Hushåll med ekonomiskt bistånd fördelade efter registerledarens ålder och födelseland 2009	68
Tabell 15 Hushåll med ekonomiskt bistånd fördelade efter registerledarens medborgarskapsgrupp och ålder 2009	69
Tabell 16 Hushåll med ekonomiskt bistånd efter registerledarens medborgarskapsgrupp 1992-2009	69
Tabell 17 Antal vuxna personer med ekonomiskt bistånd efter försörjningshinder 2007-2009	70
Tabell 18 Summa ekonomiskt bistånd för respektive försörjningshinder 2009	71

Tabell 19 Alla vuxna personer med ekonomiskt bistånd efter <i>vanligaste</i> försörjningshindret 2008-2009	72
Tabell 20 Alla vuxna personer med ekonomiskt bistånd efter <i>vanligaste</i> försörjningshindret och ålder 2009	73
Tabell 21 Alla vuxna personer med ekonomiskt bistånd efter <i>vanligaste</i> försörjningshindret och hushållstyp 2009	74
Tabell 22 Summa ekonomiskt bistånd och ersättning enl LMA (i tkr) fördelade efter ändamål samt antal hushåll som någon gång under året erhållit bistånd för ändamålet 2009	75
Tabell 23 Summa ekonomiskt bistånd (i tkr) (exkl ers enl LMA) fördelade efter ändamålsgrupp 1990-2002, löpande priser	76
Tabell 24 Summa ekonomiskt bistånd (i tkr) (exkl ers enl LMA) fördelade efter ändamålsgrupp 2003-2009, löpande priser	76
Tabell 25 Summa ekonomiskt bistånd (i tkr) (exkl ers enl LMA) fördelade efter ändamålsgrupp 1990-2009, löpande priser	77
Tabell 26 Andel ekonomiskt bistånd och andel hushåll (exkl ers enl LMA) fördelade efter ändamålsgrupp 1990-2009	77
Tabell 27 Summa ekonomiskt bistånd (i tkr) efter hushållstyp 1990-2009, löpande priser	78
Tabell 28 Summa ekonomiskt bistånd (i tkr) efter ålder 1990-2009, löpande priser	78
Tabell 29 Summa ekonomiskt bistånd (i tkr) fördelade efter medborgarskapsgrupp 1990-2009, löpande priser	79
Tabell 30 Medelbidrag i kronor per månad och hushåll, person och viktat per person 1990-2009, löpande priser	79
Tabell 31 Medelbidrag (kr per månad) för hushåll med ekonomiskt bistånd efter hushållstyp 1991-2009, löpande priser	80
Tabell 32 Medelbidrag (kr per månad) för hushåll med ekonomiskt bistånd fördelade efter registerledarens ålder 1991-2009, löpande priser	80
Tabell 33 Medelbidrag (kr per månad) för hushåll med ekonomiskt bistånd fördelade efter medborgarskapsgrupp, 1991-2009, löpande priser	81
Tabell 34 Antal månader som det ekonomiska biståndet avser samt biståndstidens längd (mån) och genomsnittlig biståndstid (mån/år) 1990-2009	81
Tabell 35 Hushåll med ekonomiskt bistånd fördelade efter biståndstidens längd (månader) under året och hushållstyp 2009	82
Tabell 36 Hushåll med ekonomiskt bistånd fördelade efter biståndstidens längd (månader) under året och registerledarens ålder 2009	82
Tabell 37 Hushåll med ekonomiskt bistånd fördelade efter biståndstidens längd (månader) under året och medborgarskapsgrupp 2009	82
Tabell 38 Genomsnittlig bidragstid (månader) för hushåll med ekonomiskt bistånd fördelade efter hushållstyp 1991-2009	83
Tabell 39 Genomsnittlig bidragstid (månader) för hushåll med ekonomiskt bistånd fördelade efter registerledarens ålder 1991-2009	83
Tabell 40 Genomsnittlig bidragstid (månader) för hushåll med ekonomiskt bistånd fördelade efter medborgarskapsgrupp 1991-2009	84

Tabell 41	Summa ekonomiskt bistånd fördelat efter biståndstid 1990-2009, löpande priser	84
Tabell 42	Hushåll med ekonomiskt bistånd 2009 fördelade efter antal biståndsåar de senaste 5 åren och antal biståndsmånader, antal hushåll och %	85
Tabell 43	Personer med ekonomiskt bistånd fördelade efter stadsdelsförvaltning 2000-2009	86
Tabell 44	Personer med ekonomiskt bistånd i % av folkmängden i de olika stadsdelsförvaltningarna 2000-2009	87
Tabell 45	Personer med ekonomiskt bistånd fördelade efter ålder och stadsdelsförvaltning 2009	88
Tabell 46	Personer med ekonomiskt bistånd i % av befolkningen i olika åldrar och stadsdelsförvaltning 2009	89
Tabell 47	Personer med ekonomiskt bistånd fördelade efter födelseland och i % av folkmängden och för de olika stadsdelsförvaltningarna 2009	90
Tabell 48	Hushåll med ekonomiskt bistånd fördelade efter stadsdelsförvaltning 2000-2009	91
Tabell 49	Hushåll med ekonomiskt bistånd fördelade efter hushållstyp och stadsdelsförvaltning 2009	92
Tabell 50	Hushåll med ekonomiskt bistånd fördelade efter registerledarens ålder och stadsdelsförvaltning 2009	93
Tabell 51	Hushåll med ekonomiskt bistånd efter födelseland och stadsdelsförvaltning 2009	94
Tabell 52	Hushåll med ekonomiskt bistånd efter medborgarskapsgrupp och stadsdelsförvaltning 2009	95
Tabell 53	Hushåll med ekonomiskt bistånd fördelade efter medborgarskapsgrupp/världsdelen och stadsdelsförvaltning 2009	96
Tabell 54	Alla vuxna personer med ekonomiskt bistånd efter försörjningshinder och stadsdelsförvaltning 2009	97
Tabell 55	Alla vuxna personer med ekonomiskt bistånd efter <i>vanligaste</i> försörjningshindret och stadsdelsförvaltning 2009	99
Tabell 56	Summa ekonomiskt bistånd (tkr) fördelat efter stadsdelsförvaltning 2000-2009, löpande priser	101
Tabell 57	Summa ekonomiskt bistånd och ersättning enligt LMA i tkr och antalet hushåll fördelade efter stadsdelsförvaltning 2009	102
Tabell 58	Hushåll med ekonomiskt bistånd fördelade efter medborgarskapsgrupp och stads- delsförvaltning, samt bidrag i tkr och medelbidrag per person (viktat) och månad 2009 ..	103
Tabell 59	Medelbidrag i kronor per månad och hushåll på respektive stadsdelsförvaltning 2000-2009, löpande priser	104
Tabell 60	Medelbidrag i kronor per månad och hushåll, person och viktat per person i respektive stadsdelsförvaltning 2009	105
Tabell 61	Summa ekonomiskt bistånd (i tkr) (exkl ersättning enligt LMA) och hushåll fördelade efter ändamålsgrupp och stadsdelsförvaltning 2009	106
Tabell 62	Summa ekonomiskt bistånd (i tkr) (exkl ersättning enligt LMA) fördelade efter ändamålsgrupp och stadsdelsförvaltning 2009	107
Tabell 63	Summa ekonomiskt bistånd (exkl ersättning enligt LMA) fördelade i % efter ändamålsgrupp och stadsdelsförvaltning 2009	108

Tabell 64 Hushåll med ekonomiskt bistånd (exkl ersättning enl LMA) fördelade efter ändamålsgrupp och stadsdelsförvaltning 2009	109
Tabell 65 Antal månader som det ekonomiska biståndet avser, samt biståndstidens längd (mån) och genomsnittlig biståndstid (mån/år) per stadsdelsförvaltning 2009	110
Tabell 66 Genomsnittlig biståndstid (mån/år) för respektive hushåll och stadsdelsförvaltning 2000-2009	111
Tabell 67 Summa ekonomiskt bistånd fördelat efter biståndstid och stadsdelsförvaltning 2009	112
Tabell 68 Hushåll med ekonomiskt bistånd 2009 fördelade efter antal biståndsåren de senaste 5 åren (2005-2009), per stadsdelsförvaltning 2009	113
Tabell 69 Hushåll med ekonomiskt bistånd 2009 fördelade efter antal biståndsmånader åren 2005-2009, per stadsdelsförvaltning 2009	114
Tabell 70 Kostnadsförändring för ekonomiskt bistånd per stadsdelsförvaltning 2008-2009	115
Tabell 71 Antal <i>nyttillkomna</i> biståndshushåll med ekonomiskt bistånd efter hushållstyp 1991-2009	116
Tabell 72 Antal <i>nyttillkomna</i> biståndshushåll med ekonomiskt bistånd efter registerledarens ålder 1991-2009	116
Tabell 73 Antal <i>nyttillkomna</i> biståndshushåll med ekonomiskt bistånd fördelade efter medborgarskapsgrupp 1991-2009	117
Tabell 74 Antal <i>nyttillkomna</i> biståndshushåll med ekonomiskt bistånd fördelade efter stadsdelsförvaltning 2000-2009	118

Avslutade

Tabell 75 Antal <i>avslutade</i> biståndshushåll efter avslutsorsak och hushållstyp 2009	119
Tabell 76 Antal <i>avslutade</i> biståndshushåll efter avslutsorsak och ålder (registerledarens) 2009	119
Tabell 77 Antal <i>avslutade</i> biståndshushåll efter avslutsorsak och medborgarskap 2009	120
Tabell 78 Antal <i>avslutade</i> biståndshushåll efter avslutsorsak och stadsdelsförvaltning 2009	121

Avslag

Tabell 79 Antal avslag under året bland biståndshushållen 2005-2009	122
Tabell 80 Antal avslag under året bland avslagshushållen 2005-2009	122
Tabell 81 Antal avslag under året bland alla hushåll som ansökte om ekonomiskt bistånd 2007-2009	123
Tabell 82 Antal hushåll som fått avslag en eller flera gånger 2009 och antal avslag efter avslagstyp	123
Tabell 83 Antal och andel hushåll som fått avslag någon gång 2009, <i>av alla hushåll som ansökte</i> om ekonomiskt bistånd i respektive stadsdelsförvaltning	124
Tabell 84 Antal avslag per avslagstyp för alla hushåll som ansökte 2009 vid stadsdelsförvaltningarna	125

Introduktionsersättning

Tabell 85 Ersättningstagare i hushåll med introduktionsersättning efter hushållstyp och kön 2009	126
Tabell 86 Vuxna ersättningstagare i hushåll med introduktionsersättning efter ålder och hushållstyp 2009	126
Tabell 87 Hushåll med introduktionsersättning efter hushållstyp och registerledarens ålder 2009 ..	127
Tabell 88 Summa introduktionsersättning till flyktinghushållen efter registerledarens ålder 2009 ...	127
Tabell 89 Summa introduktionsersättning till flyktinghushåll efter hushållstyp samt ersättningsmånader, medelersättning och genomsnittlig ersättningstid 2009	128
Tabell 90 Introduktionsersättning 2000-2009	128
Tabell 91 Antal ersättningstagare och antal hushåll med introduktionsersättning 1995-2009	129
Tabell 92 Antal hushåll med introduktionsersättning fördelade efter registerledarens ålder 1995-2009	129
Tabell 93 Antal hushåll med introduktionsersättning fördelade efter hushållstyp 1995-2009	130
Tabell 94 Antal hushåll med introduktionsersättning och summa ersättning, tkr, i respektive stadsdelsförvaltning 2006-2009	131
Tabell 95 Antal ersättningstagare med introduktionsersättning fördelade efter barn och vuxna i respektive stadsdelsförvaltning 2008-2009	132
Tabell 96 Alla vuxna personer med introduktionsersättning efter försörjningshinder och stadsdelsförvaltning 2009	133

STADSDELSOMRÅDENAS OMFATTNING OCH FOLKMÄNGD

Stadsdels- förvaltning	Omfattar	Folkmängd 2009-12-31	Därav			
			Under 18 år		Utrikes födda	
			Antal	%	Antal	%
1 Rinkeby- Kista	Stadsdelarna Akalla, Husby, Kista och Rinkeby i Spånga- Kista församling	44 867	10 874	24	26 007	58
3 Spånga-Tensta	Stadsdelarna Bromsten, Flysta, Lunda, Solhem, Sundby, Tensta och fg rest i Spånga-Kista förs.	37 179	10 394	28	14 968	40
4 Hässelby- Vällingby	Hässelby och Vällingby förs.	63 928	14 971	23	16 831	26
6 Bromma	Bromma och Västerleds förs.	64 529	14 471	22	9 289	14
8 Kungsholmen	Kungsholms, S:t Görans och Essinge församlingar	58 866	7 463	13	8 577	15
9 Norrmalm	Adolf Fredriks, Gustav Vasa, Matteus och Johannes förs. samt redovisningsområdena Klara och Jakob i Domkyrkoförs. och basomr. Roslagstull i Engelbrekts förs. samt Domkyrko fg rest	65 731	9 700	15	10 424	16
10 Östermalm	Hedvig Eleonora och Oscars förs. samt Engelbrekts församling utom basområdet Roslagstull	64 481	9 030	14	10 708	17
12 Södermalm	Maria, Högalids, Katarina och Sofia församlingar samt redovisnings- omr. Storkyrkan i Domkyrkoförsam- lingen	119 842	18 115	15	16 957	14
14 Enskede- Årsta-Vantör	Enskede-Årsta och Vantörs försam- lingar samt stadsdelen Östberga i Brännkyrka församling och basomr. Blåsut i Skarpnäcks församling	89 035	17 757	20	22 709	26
15 Skarpnäck	Skarpnäcks församling utom basomr. Blåsut	42 709	8 721	20	9 159	21
18 Farsta	Farsta församling	49 407	9 799	20	11 551	23
21 Älvsjö	Stadsdelarna Herrängen, Liseberg, Långbro, Långsjö, Solberga, Älvsjö och Örby Slott i Brännkyrka förs. samt Brännkyrka fg rest	24 499	6 130	25	3 954	16
22 Hägersten- Liljeholmen	Hägerstens församling samt stadsdelarna Fruängen och Västertorp i Brännkyrka församling	71 323	12 773	18	12 402	17
24 Skärholmen	Skärholmens församling	33 021	7 881	24	15 814	48
50 Enheten för hemlösa						
Hela staden		829 417	158 079	19	189 350	23

Översiktstabell över ekonomiskt bistånd 1990, 1995, 2000, 2005-2009

År	1990	1995	2000	2005	2006	2007	2008	2009
Summa utgivet ekonomiskt bistånd (inkl ers enl LMA), tkr	617 911	1 178 666	1 197 028	1 142 467	1 060 169	920 292	885 658	965 421
Endast ekonomiskt bistånd	606 867	1 175 962	1 195 261	1 141 723	1 059 393	919 710	884 891	964 733
därav ekon bistånd till								
EGT	468 313	1 057 306	1 077 031	1 003 465	940 999	818 991	788 598	870 038
Övrigt ekonomiskt bistånd	137 487	118 656	118 231	138 258	118 394	100 719	96 294	94 695
Antal biståndshushåll	30 403	41 219	29 901	24 234	22 204	19 781	18 146	18 472
Hushållsstorlek	1,68	1,64	1,79	1,82	1,83	1,84	1,83	1,80
Antal biståndstagare	50 960	67 742	53 591	44 215	40 564	36 424	33 269	33 195
Biståndstagare i % av bef	7,6	9,5	7,1	5,7	5,2	4,6	4,1	4,0
Biståndsmånader per biståndshushåll	4,6	5,7	6,6	6,6	6,6	6,6	6,7	6,9
Medelbidrag, kr per biståndshushåll och år	20 324	28 595	40 033	47 143	47 747	46 524	48 807	52 264
Medelbidrag, kr per biståndshushåll och månad	4 406	5 014	6 069	7 193	7 188	7 042	7 284	7 598

Anm. 1990 ingår ekonomiskt bistånd till nykomna flyktinghushåll. Från och med 1995 får dessa introduktionsersättning.

Tabell 1 Kostnader för och antal hushåll med ekonomiskt bistånd och introduktionsersättning samt antal hushåll totalt 1975-2009

År	Ekonomiskt bistånd		Introduktionsersättning		Totalt ekonomiskt bistånd och introduktionsersättning	
	Kostnad, tkr löpande priser	Hushåll	Kostnad, tkr löpande priser	Hushåll	Kostnad, tkr löpande priser	Antal hushåll (netto)
1975	91 743	30 156	4 647		96 390	30 156
1976	106 256	30 336	11 836		118 092	30 336
1977	116 488	30 340	17 306		133 794	30 340
1978	139 135	29 024	19 179		158 314	29 024
1979	132 275	25 320	19 963		152 238	25 320
1980	135 313	23 940	25 763		161 076	23 904
1981	169 636	23 008	28 557		198 193	23 008
1982	260 013	28 095	40 406		300 419	28 095
1983	370 003	31 508	33 755		403 758	31 508
1984	436 082	35 195	48 241		484 323	35 195
1985	486 329	36 500	88 959		575 288	36 500
1986	493 002	35 761	97 428		590 430	35 761
1987	536 913	34 415	86 129		623 042	34 415
1988	596 132	34 027	68 026		664 158	34 027
1989	684 883	32 276	17 452		702 335	32 276
1990	591 024	30 403	26 887		617 911	30 403
1991	744 775	33 677	48 948		793 723	33 677
1992	855 731	36 735	85 833		941 564	36 735
1993	1 134 006	42 676	103 871		1 237 877	42 676
1994	1 244 923	44 818	169 922		1 414 845	44 818
1995	1 178 665	41 219	135 720	2 642	1 314 385	42 571
1996	1 414 440	43 059	54 655	1 359	1 469 095	43 648
1997	1 588 343	43 572	54 248	1 017	1 642 591	44 304
1998	1 512 109	40 337	73 083	1 347	1 585 192	41 308
1999	1 339 993	35 110	83 140	1 508	1 423 133	36 157
2000	1 197 028	29 901	85 010	1 708	1 282 038	31 097
2001	1 031 285	25 659	76 189	1 599	1 107 473	26 767
2002 ¹	1 011 647	23 867	61 087	1 452	1 072 734	..
2003 ¹	1 035 332	24 038	57 955	1 298	1 093 287	..
2004 ¹	1 130 788	24 458	33 134	794	1 163 922	..
2005 ¹	1 142 467	24 234	24 623	577	1 167 090	..
2006 ¹	1 060 169	22 204	89 782	1 535	1 149 951	..
2007 ¹	920 292	19 781	128 447	2 723	1 048 740	..
2008 ¹	885 658	18 146	90 941	2 044	976 599	..
2009¹	965 421	18 472	54 899	1 328	1 020 320	..

OBS I tabellen är det ekonomiskt bistånd/ersättning enl LMA som utgavs på Stockholms invandarmottagning före 1995-01-01 exkluderat i kolumnen för ekonomiskt bistånd/ersättning enl LMA och presenteras istället i kolumnen för introduktionsersättning.

¹ År 2002-2009 har ingen samkörning av uppgifter kunnat göras.

Tabell 2 Personer med ekonomiskt bistånd efter kön och ålder 2009

Ålder	Män	Kvinnor	Dödsbo ³	Totalt	Folk- mängd	% av folk- mängden
Barn ¹	11 972	158 079	7,6
18-24 ²	1 509	1 625	4	3 138	72 289	4,3
25-29	1 152	1 270	4	2 426	76 824	3,2
30-39	2 386	2 500	9	4 895	146 698	3,3
40-49	2 705	2 339	25	5 069	115 537	4,4
50-59	2 143	1 577	58	3 778	97 456	3,9
60-64	596	512	26	1 134	45 477	2,5
65-69	218	124	29	371	34 602	1,1
70-79	117	64	62	243	42 145	0,6
80-	26	42	101	169	40 310	0,4
Summa	10 852	10 053	318	33 195	829 417	4,0

¹ Med barn avses även överåriga barn, som i socialregistret upptas som hemmavarande (1 355 överåriga barn 2009). Barnen är i relation till befolkningen 0-17 år.

² I de fall registerledaren är under 18 år ingår även dessa (10 stycken år 2009).

³ Fr o m nov 2004 registreras om biståndet utgått till dödsbo.

Tabell 3 Personer med ekonomiskt bistånd i % av folkmängden i olika åldersgrupper 1990-2009

År	Andel biståndstagare i % av folkmängden i resp åldersgrupp									Totalt
	Barn ¹	18-24 ²	25-29	30-39	40-49	50-59	60-64	65-69	70-	
1990	14,0	8,8	9,5	10,0	6,6	4,2	3,3	2,7	1,9	7,6
1991	13,7	10,9	10,7	10,3	6,9	4,4	3,5	2,9	2,1	8,0
1992	13,7	14,3	11,8	10,9	7,3	4,4	3,5	2,6	1,8	8,5
1993	15,2	18,0	13,7	12,2	8,4	4,8	3,5	2,7	1,8	9,7
1994	16,0	18,7	13,7	12,7	8,9	5,1	4,0	3,0	1,9	10,2
1995 ³	15,6	16,4	11,6	11,5	8,6	4,8	4,0	3,3	1,8	9,5
1996 ³	16,7	16,6	11,6	11,8	9,2	5,2	4,5	3,8	2,0	10,0
1997 ³	17,7	16,2	11,4	11,7	9,7	5,3	4,4	4,0	2,1	10,3
1998 ³	17,1	14,0	9,9	10,7	9,2	5,2	4,2	4,0	2,0	9,6
1999 ³	15,5	11,1	7,9	9,1	8,5	4,8	4,0	3,8	2,0	8,4
2000 ³	13,3	8,1	6,1	7,5	7,6	4,5	4,0	3,7	1,9	7,1
2001 ³	11,0	6,7	4,9	6,0	6,6	4,1	3,7	3,5	1,8	6,0
2002 ³	9,5	6,5	4,5	5,1	6,0	4,0	3,5	3,2	1,8	5,4
2003 ³	10,3	6,8	4,8	4,9	5,9	4,0	3,3	3,0	1,7	5,6
2004 ³	11,5	7,7	5,1	5,1	6,0	4,3	3,2	1,9	0,9	5,8
2005 ³	11,1	7,7	5,2	4,8	6,0	4,4	3,0	2,0	0,8	5,7
2006 ³	10,0	6,6	4,6	4,2	5,5	4,2	2,8	1,8	0,7	5,2
2007 ³	8,9	5,1	3,7	3,8	5,0	3,9	2,7	1,8	0,6	4,6
2008 ³	8,0	4,2	3,1	3,4	4,5	3,9	2,5	1,4	0,6	4,1
2009³	7,6	4,3	3,2	3,3	4,4	3,9	2,5	1,1	0,5	4,0

¹ Med barn avses även överåriga barn, som i socialregistret upptas som hemmavarande (1 355 överåriga barn 2009). Barnen är i relation till befolkningen 0-17 år.

² I de fall registerledaren är under 18 år ingår även dessa (10 stycken år 2009).

³ OBS! Exklusive hushåll med endast introduktionsersättning. (Tidigare år erhöi flyktinghushåll ekonomiskt bistånd).

Tabell 4 Personer med ekonomiskt bistånd fördelade efter kön, hushåll och hushållsstorlek 1990-2009

År	Män ¹	Kvinnor ¹	Barn ²	därav 18- år	Dödsbo ⁴	Totalt	Bistånds- hushåll	Genomsnittlig hushålls- storlek
1990	17 043	17 857	16 060	610		50 960	30 403	1,68
1991	19 108	19 249	16 047	666		54 404	33 677	1,62
1992	21 855	20 013	16 441	649		58 309	36 735	1,59
1993	25 232	23 431	18 841	762		67 504	42 676	1,58
1994	26 768	24 760	20 342	921		71 870	44 818	1,60
1995 ³	24 245	23 332	20 165	934		67 742	41 219	1,64
1996 ³	25 307	24 652	22 006	1 098		71 965	43 059	1,67
1997 ³	25 532	25 393	23 684	1 149		74 609	43 572	1,71
1998 ³	23 505	23 791	23 119	1 208		70 415	40 337	1,75
1999 ³	20 648	20 687	21 091	1 133		62 426	35 110	1,78
2000 ³	17 598	17 673	18 320	1 140		53 591	29 901	1,79
2001 ³	15 012	15 138	15 364	1 082		45 514	25 659	1,77
2002 ³	13 847	13 885	13 420	1 000		41 152	23 867	1,72
2003 ³	13 939	13 739	14 746	1 358		42 424	24 038	1,76
2004 ³	14 366	13 755	16 524	1 567	47	44 692	24 458	1,83
2005 ³	14 338	13 385	16 216	1 626	276	44 215	24 234	1,82
2006 ³	13 244	12 197	14 838	1 610	285	40 564	22 204	1,83
2007 ³	11 776	10 897	13 461	1 495	290	36 424	19 781	1,84
2008 ³	10 740	9 980	12 237	1 373	312	33 269	18 146	1,83
2009³	10 852	10 053	11 972	1 355	318	33 195	18 472	1,80

¹ I de fall registerledaren är under 18 år ingår även dessa (10 stycken år 2009).

² Med barn avses även överåriga barn, 18- år, som i socialregistret upptas som hemmavarande (1 355 överåriga barn 2009).

³ OBS! Exklusive hushåll med endast introduktionsersättning. (Tidigare år erhöll flyktinghushåll ekonomiskt bistånd).

⁴ Fr o m nov 2004 registreras om bidraget utgått till dödsbo.

Tabell 5 Personer med ekonomiskt bistånd fördelade efter medborgarskapsgrupp¹ och i % av folkmängden 1990-2009

År	Biståndstagare ²				Biståndstagare i % av folkmängden			
	Svensk	Övrigt nordisk	Utom-nordisk	Totalt	Svensk	Övrigt nordisk	Utom-nordisk	Totalt
1990	31 420	3 293	16 247	50 960	5,2	16,1	36,2	7,6
1991	34 372	3 262	16 770	54 404	5,6	16,3	35,3	8,0
1992	36 119	3 271	18 919	58 309	5,9	16,7	38,1	8,5
1993	41 637	3 332	22 535	67 504	6,7	17,2	43,8	9,7
1994	41 894	3 166	26 810	71 870	6,6	16,5	49,7	10,2
1995	40 838	2 855	24 049	67 742	6,4	15,2	44,8	9,5
1996	43 002	2 741	26 222	71 965	6,7	14,8	48,1	10,0
1997	44 858	2 662	27 089	74 609	6,9	14,4	48,1	10,3
1998	41 887	2 364	26 160	70 411	6,3	12,9	46,3	9,6
1999	36 032	1 948	24 441	62 421	5,4	10,9	42,7	8,4
2000	30 182	1 676	21 723	53 581	4,5	9,4	38,3	7,1
2001	25 562	1 333	18 611	45 506	3,8	7,5	33,1	6,0
2002	23 753	1 201	16 185	41 139	3,5	6,7	30,0	5,4
2003 ³	28 820	1 205	11 928	41 953	4,2	7,0	22,4	5,5
2004 ³	30 892	1 190	11 786	43 868	4,4	7,0	22,4	5,7
2005 ³	31 808	1 134	10 271	43 213	4,5	6,9	19,7	5,7
2006 ³	29 962	1 003	8 757	39 722	4,2	6,2	16,5	5,2
2007 ³	26 344	845	8 535	35 724	3,6	5,4	15,1	4,6
2008 ³	23 219	756	8 681	32 656	3,2	4,9	14,4	4,1
2009³	23 106	700	8 831	32 637	3,1	4,7	13,5	3,9

¹ **Svenskt hushåll** = samtliga vuxna har svenskt medborgarskap. **Övr nordiskt hushåll** = minst en av de vuxna har finskt, danskt, norskt eller isländskt medborgarskap, men ej utomnordiskt. **Utomnordiskt hushåll** = minst en av de vuxna är utomnordisk medborgare.

² Medborgarskapskod saknas för ett antal personer åren 1998 och framåt varför summa personer ej överensstämmer med antalet biståndstagare dessa år. År 2009 saknar 558 personer uppgift om medborgarskap.

³ Ändrade rutiner för registrering av medborgarskap fr o m införandet av Paraplyet 2003.

Tabell 6 Personer med ekonomiskt bistånd fördelade efter medborgarskapsgrupp och hushållstyp 2009

Hushållstyp	Biståndstagare			
	Svensk	Övrigt nordisk	Utom-nordisk	Totalt
Ensamstående man	6 975	294	2 126	9 395
utan barn	5 312	248	1 628	7 188
med barn	1 663	46	498	2 207
Ensamstående kvinna	9 501	311	2 693	12 505
utan barn	3 382	123	892	4 397
med barn	6 119	188	1 801	8 108
Par	6 372	84	3 959	10 415
utan barn	809	25	554	1 388
med barn	5 563	59	3 405	9 027
Dödsbo	258	11	53	322
Samtliga	23 106	700	8 831	32 637

¹ År 2009 saknar 558 personer uppgift om medborgarskap.

Tabell 7 Hushåll med ekonomiskt bistånd fördelade efter registerledarens ålder och hushållstyp 2009. I par är kvinnan registerledare.

Ålder (register- ledarens)	Hushållstyp						Dödsbo ¹	Totalt
	Utan barn			Med barn				
	Ensam man	Ensam kvinna	Par	Ensam man	Ensam kvinna	Par		
-24	1 404	1 126	98	17	233	168	4	3 050
25-29	880	520	78	71	386	286	4	2 225
30-39	1 497	595	103	233	1 022	780	9	4 239
40-49	1 502	701	95	382	932	611	25	4 248
50-59	1 344	889	183	178	308	197	58	3 157
60-64	395	376	101	26	24	11	26	959
65-	166	190	36	6	1	3	192	594
Summa	7 188	4 397	694	913	2 906	2 056	318	18 472

¹ Fr o m nov 2004 registreras om biståndet utgått till dödsbo.

Tabell 8 Hushåll med ekonomiskt bistånd fördelade efter hushållstyp 1990-2009

År	Hushållstyp ¹						Dödsbo ³	Totalt
	Utan barn			Med barn				
	Ensam man	Ensam kvinna	Par	Ensam man	Ensam kvinna	Par		
1990	12 136	7 793	1 405	410	5 567	3 092		30 403
1991	13 989	8 999	1 581	439	5 570	3 099		33 677
1992	16 247	9 529	1 806	475	5 351	3 327		36 735
1993	18 702	11 373	2 112	543	6 071	3 875		42 676
1994	19 536	11 867	2 284	522	6 183	4 426		44 818
1995 ²	17 397	10 956	2 077	490	6 018	4 281		41 219
1996 ²	17 916	11 352	2 189	491	6 400	4 711		43 059
1997 ²	17 674	11 399	2 189	505	6 641	5 164		43 572
1998 ²	16 107	10 411	2 016	439	6 421	4 943		40 337
1999 ²	14 029	8 782	1 790	394	5 680	4 435		35 110
2000 ²	11 888	7 427	1 594	340	4 876	3 776		29 901
2001 ²	10 247	6 549	1 393	274	4 098	3 098		25 659
2002 ²	9 721	6 281	1 287	261	3 739	2 578		23 867
2003 ²	9 445	6 288	1 133	854	3 947	2 371		24 038
2004 ²	9 406	6 034	963	1 250	4 139	2 619	47	24 458
2005 ²	9 247	5 812	960	1 326	3 953	2 660	276	24 234
2006 ²	8 453	5 247	939	1 269	3 530	2 481	285	22 204
2007 ²	7 470	4 557	842	1 124	3 260	2 238	290	19 781
2008 ²	6 963	4 152	762	891	2 943	2 123	312	18 146
2009²	7 188	4 397	694	913	2 906	2 056	318	18 472

¹ Ändrade rutiner för registrering av hushållstyp från och med införandet av Paraplyet 2003.

² OBS! Exklusive hushåll med endast introduktionsersättning. (Tidigare år erhöll flyktinghushåll ekonomiskt bistånd.)

³ Fr o m nov 2004 registreras om biståndet utgått till dödsbo.

Tabell 9 Hushåll med ekonomiskt bistånd fördelade efter registerledarens ålder åren 1990-2009. I par är kvinnan registerledare.

År	Hushåll efter registerledarens ålder							Totalt
	-24 år	25-29 år	30-39 år	40-49 år	50-59 år	60-64 år	65- år	
1990	4 685	5 525	9 224	5 167	2 205	963	2 634	30 403
1991	5 882	6 262	9 695	5 566	2 327	988	2 957	33 677
1992	7 688	6 986	10 447	5 929	2 361	922	2 402	36 735
1993	9 744	8 105	11 955	6 877	2 698	876	2 421	42 676
1994	10 490	7 934	12 714	7 187	3 065	933	2 495	44 818
1995	9 318	6 761	11 602	7 002	3 091	937	2 508	41 219
1996	9 457	6 854	12 156	7 348	3 484	1 008	2 752	43 059
1997	9 282	6 908	12 152	7 758	3 727	970	2 775	43 572
1998	8 065	6 234	11 242	7 338	3 821	946	2 691	40 337
1999	6 324	5 324	9 684	6 755	3 617	935	2 471	35 110
2000	4 606	4 213	8 193	6 104	3 486	944	2 355	29 901
2001	3 817	3 366	6 705	5 389	3 263	926	2 193	25 659
2002	3 738	2 988	5 890	5 062	3 188	922	2 079	23 867
2003	3 975	3 056	5 829	5 104	3 196	964	1 914	24 038
2004	4 515	3 150	5 953	5 352	3 420	1 000	1 068	24 458
2005	4 574	3 215	5 610	5 396	3 475	1 004	960	24 234
2006	4 053	2 875	5 009	5 088	3 326	1 014	839	22 204
2007	3 300	2 455	4 523	4 629	3 114	1 000	760	19 781
2008	2 810	2 111	4 135	4 325	3 091	948	726	18 146
2009	3 050	2 225	4 239	4 248	3 157	959	594	18 472

Tabell 10 Hushåll med ekonomiskt bistånd fördelade efter medborgarskapsgrupp¹ åren 1990-2009

År	Medborgarskapsgrupp ¹			Totalt
	Svensk	Övrigt nordisk	Utomnordisk	
1990	19 513	2 179	8 711	30 403
1991	22 106	2 222	9 349	33 677
1992	23 549	2 233	10 953	36 735
1993	27 506	2 272	12 898	42 676
1994	27 699	2 145	14 974	44 818
1995	25 990	1 914	13 315	41 219
1996	26 920	1 827	14 312	43 059
1997	27 278	1 777	14 517	43 572
1998	24 892	1 566	13 879	40 337
1999	21 026	1 330	12 754	35 110
2000	17 459	1 142	11 300	29 901
2001	14 968	957	9 734	25 659
2002	14 299	880	8 688	23 867
2003 ²	16 121	886	7 031	24 038
2004 ²	16 786	860	6 812	24 458
2005 ²	17 097	808	6 329	24 234
2006 ²	15 853	730	5 621	22 204
2007 ²	13 812	617	5 352	19 781
2008 ²	12 431	545	5 170	18 146
2009²	12 737	506	5 229	18 472

¹ **Svenskt hushåll** = samtliga vuxna har svenskt medborgarskap.
Övrigt nordiskt hushåll = minst en av de vuxna har finskt, danskt, norskt eller isländskt medborgarskap, men ej utomnordiskt.
Utomnordiskt hushåll = minst en av de vuxna är utomnordisk medborgare.

² Ändrade rutiner för registrering av medborgarskap från och med införandet av Paraplyet 2003.

Tabell 11 Hushåll med ekon bistånd fördelade efter hushållstyp och antal barn samt medborgarskapsgrupp¹ 2009

Hushållstyp	Medborgarskapsgrupp ¹			Totalt
	Svensk	Övrigt nordisk	Utom-nordisk	
MED BARN	3 489	108	2 280	5 877
Ensamstående man	578	16	319	913
1 barn	333	10	161	504
2 barn	163	5	102	270
3 barn	54	-	33	87
4 och fler barn	28	1	23	52
Ensamstående kvinna	2 041	78	787	2 906
1 barn	995	45	346	1 386
2 barn	639	18	266	923
3 barn	245	10	103	358
4 och fler barn	162	5	72	239
Par	869	14	1 173	2 056
1 barn	216	5	398	619
2 barn	286	4	344	634
3 barn	188	3	224	415
4 och fler barn	179	2	207	388
Dödsbo	1	-	1	2
1 barn	1	-	-	1
2 barn	-	-	1	1
UTAN BARN	9 248	398	2 949	12 595
Ensamstående man	5 312	248	1 628	7 188
Ensamstående kvinna	3 382	123	892	4 397
Par	298	16	380	694
Dödsbo	256	11	49	316
SUMMA	12 737	506	5 229	18 472

¹ Se nedan.

Tabell 12 Hushåll med ekonomiskt bistånd fördelade efter registerledarens ålder och medborgarskapsgrupp¹ 2009. I par är kvinnan registerledare.

Ålder (registerledarens)	Medborgarskapsgrupp ¹			Totalt
	Svensk	Övrigt nordisk	Utom-nordisk	
-24	2 229	45	776	3 050
25-29	1 340	40	845	2 225
30-39	2 446	82	1 711	4 239
40-49	3 027	124	1 097	4 248
50-59	2 488	142	527	3 157
60-64	747	54	158	959
65-	460	19	115	594
Summa	12 737	506	5 229	18 472

¹ **Svenskt hushåll** = samtliga vuxna har svenskt medborgarskap.
Övrigt nordiskt hushåll = minst en av de vuxna har finskt, danskt, norskt eller isländskt medborgarskap, men ej utomnordiskt.
Utomnordiskt hushåll = minst en av de vuxna är utomnordisk medborgare.

Tabell 13 Hushåll med ekonomiskt bistånd fördelade efter hushållstyp och antal barn samt födelse-land¹ 2009

Hushållstyp	Födelse-land ¹			Totalt
	Sverige	Övriga norden	Utom norden	
MED BARN	1 304	91	4 482	5 877
Ensamstående man	346	26	541	913
1 barn	223	14	267	504
2 barn	100	10	160	270
3 barn	16	1	70	87
4 och fler barn	7	1	44	52
Ensamstående kvinna	879	59	1 968	2 906
1 barn	481	35	870	1 386
2 barn	274	20	629	923
3 barn	89	4	265	358
4 och fler barn	35	-	204	239
Par	78	6	1 972	2 056
1 barn	33	2	584	619
2 barn	29	3	602	634
3 barn	12	1	402	415
4 och fler barn	4	-	384	388
Dödsbo	1	-	1	2
1 barn	1	-	-	1
2 barn	-	-	1	1
UTAN BARN	5 954	427	6 214	12 595
Ensamstående man	3 636	265	3 287	7 188
Ensamstående kvinna	2 064	131	2 202	4 397
Par	80	12	602	694
Dödsbo	174	19	123	316
SUMMA	7 258	518	10 696	18 472

¹ Se nedan.

Tabell 14 Hushåll med ekonomiskt bistånd fördelade efter registerledarens ålder och födelse-land¹ 2009. I par är kvinnan registerledare.

Ålder (registerledarens)	Födelse-land ¹			Totalt
	Sverige	Övriga norden	Utom norden	
-24	1 592	11	1 447	3 050
25-29	875	11	1 339	2 225
30-39	1 281	36	2 922	4 239
40-49	1 522	157	2 569	4 248
50-59	1 360	202	1 595	3 157
60-64	353	72	534	959
65-	275	29	290	594
Summa	7 258	518	10 696	18 472

¹ **Svenskt hushåll** = samtliga vuxna är födda i Sverige.

Övrigt nordiskt hushåll = minst en av de vuxna är född i Finland, Danmark, Norge eller Island, men ej utom norden.

Utomnordiskt hushåll = minst en av de vuxna är född utom norden.

Tabell 15 Hushåll med ekonomiskt bistånd fördelade efter registerledarens medborgarskapsgrupp och ålder 2009

Ålder	Registerledarens medborgarskapsgrupp						Totalt
	Afrika ¹	Asien ²	Europa ³ utom Sverige	Sverige	Latin-/Syd- amerika ⁴	Övriga	
-24	301	294	103	2 304	33	15	3 050
25-29	350	310	113	1 401	35	16	2 225
30-39	588	651	280	2 557	110	53	4 239
40-49	311	408	281	3 106	102	40	4 248
50-59	102	198	268	2 514	48	27	3 157
60-64	33	63	92	753	14	4	959
65-	25	45	51	463	10	-	594
Samtliga	1 710	1 969	1 188	13 098	352	155	18 472

¹ Främst från Somalia.

² Främst från Irak (även Iran och Turkiet).

³ Främst från Finland.

⁴ Främst från Chile.

Tabell 16 Hushåll med ekonomiskt bistånd efter registerledarens medborgarskapsgrupp 1992-2009

Ålder	Registerledarens medborgarskapsgrupp ¹						Totalt
	Afrika ²	Asien ³	Europa ⁴ utom Sverige	Sverige	Latin-/Syd- amerika ⁵	Övriga	
1992	2 349	3 911	4 698	24 041	1 365	371	36 735
1993	2 742	4 536	5 391	28 081	1 495	431	42 676
1994	3 425	4 921	6 223	28 266	1 540	443	44 818
1995	2 949	4 359	5 577	26 596	1 321	417	41 219
1996	3 287	4 541	5 830	27 528	1 392	422	43 000
1997	3 301	4 666	5 787	28 027	1 363	428	43 572
1998	3 178	4 678	5 192	25 630	1 283	376	40 337
1999	2 948	4 556	4 414	21 692	1 155	345	35 110
2000	2 586	4 239	3 702	17 991	1 120	263	29 901
2001	2 077	4 006	3 039	15 386	922	229	25 659
2002	1 765	3 770	2 648	14 660	826	198	23 867
2003	1 426	3 105	2 143	16 561	554	249	24 038
2004	1 471	2 933	1 935	17 283	555	281	24 458
2005	1 496	2 445	1 837	17 660	526	270	24 234
2006	1 477	1 994	1 651	16 389	453	240	22 204
2007	1 508	1 979	1 424	14 270	414	186	19 781
2008	1 637	1 901	1 271	12 823	353	161	18 146
2009	1 710	1 969	1 188	13 098	352	155	18 472

¹ Ändrade rutiner för registrering av medborgarskap från och med införandet av Paraplyet 2003.

² Främst från Somalia.

³ Främst från Irak (även Iran och Turkiet).

⁴ Främst från Finland.

⁵ Främst från Chile.

Tabell 17 Antal vuxna personer med ekonomiskt bistånd efter försörjningshinder 2007-2009

Försörjningshinder (kod)	Vuxna bistånds- tagare, brutto 2007	% av netto- antalet 2007	Vuxna bistånds- tagare, brutto 2008	% av netto- antalet 2008	Vuxna bistånds- tagare, brutto 2009	% av netto- antalet 2009
Försörjningshinder (kod)						
Arbetslös, otillräcklig ersättning A-kassa/Alfa (01)	894	3,9	713	3,4	875	4,1
Arbetslös utan ersättning (02)	7 818	34,0	6 178	29,4	6 390	30,1
Arbetslös utan ersättning - i aktivitet (03)	8 398	36,6	9 172	43,6	10 317	48,6
Deltidsarbete, ofrivilligt (04)	1 619	7,1	1 460	6,9	1 339	6,3
Arbetslös, otillräcklig ersättning AF (05)	608	2,6	801	3,8	1 397	6,6
Sjukskriven, ingen sjukpenning (06)	4 538	19,8	4 454	21,2	4 624	21,8
Sjukskriven, otillräcklig sjukpenning (07)	654	2,8	433	2,1	389	1,8
Föräldrapenning, otillräcklig (08)	1 876	8,2	1 675	8,0	1 634	7,7
Sjuk- eller aktivitetsersättning, otillräcklig (09)	2 079	9,1	1 921	9,1	1 626	7,7
Flykting i introduktion (10)	2 307	10,0	815	3,9	489	2,3
Flykting i introduktion - i aktivitet (11)	518	2,3	306	1,5	248	1,2
Väntar inkomst i form av lön (12)	1 784	7,8	1 342	6,4	1	0,0
Arbetslös, väntar ersättning A-kassa/Alfa/AF (13)	276	1,2	279	1,3	515	2,4
Väntar inkomst i form av ersättning från FK (14)	1 255	5,5	1 195	5,7	15	0,1
Flykting med varaktigt nedsatt arbförmåga el över 60 år vid UT (15)	470	2,0	364	1,7	253	1,2
Över 65 år med ingen eller låg ålderspension (16)	237	1,0	212	1,0	232	1,1
Sökt och väntar barnomsorgsplats (17)	322	1,4	328	1,6	278	1,3
Heltidsarbete, otillräcklig inkomst (18)	602	2,6	444	2,1	401	1,9
Fotboja (19)	22	0,1	16	0,1	26	0,1
Utan försörjningshinder - har inkomst över norm (22)	1 523	6,6	1 260	6,0	1 010	4,8
Sociala-/medicinska skäl (23)	5 403	23,5	5 029	23,9	4 660	22,0
Indragen ersättning/utförsäkr från FK - första ansökan (24) ²	130	0,6	108	0,5	130	0,6
Sjukskriven, väntar på sjukpenning (25) ³	.	.	17	0	234	1,1
Sjuk- eller aktivitetsersättning, väntar (26) ³	.	.	32	0	764	3,6
Föräldrapenning, väntar (27) ³	.	.	16	0	415	2,0
Deltidsarbete, ofrivilligt, väntar inkomst av lön (28) ³	.	.	18	0	414	2,0
Heltidsarbete, väntar inkomst av lön (29) ³	.	.	33	0	754	3,6
Utan försörjningshinder - saknar EGT (30)	698	3,0	640	3,0	394	1,9
Utlänning med ersättning enligt LMA (40)	34	0,1	31	0,1	30	0,1
Summa vuxna biståndstagare, netto¹	22 963	100	21 032	100	21 223	100

¹ De vuxna biståndstagarna kan ha ett eller flera försörjningshinder under året. Här presenteras de på alla försörjningshinder de haft och kan alltså ingå på flera ställen. Summan avser antal vuxna biståndstagare netto. De har i genomsnitt haft 2 olika försörjningshinder under åren.

² Nytt försörjningshinder infört oktober 2006.

³ Nytt försörjningshinder infört december 2008.

Tabell 18 Summa ekonomiskt bistånd för respektive försörjningshinder¹ 2009

Försörjningshinder (kod)	Summa i tkr 2009	Andel utbetalt, % 2009	Andel utbetalt, % 2008	Andel utbetalt, % 2007	Andel utbetalt, % 2006
Försörjningshinder (kod)					
Arbetslös, otillräcklig ersättning A-kassa/Alfa (01)	9 163	1	1	1	1
Arbetslös utan ersättning (02)	97 709	10	11	16	19
Arbetslös utan ersättning - i aktivitet (03)	323 235	33	30	23	9
Deltidsarbete, ofrivilligt (04)	17 167	2	2	2	2
Arbetslös, otillräcklig ersättning AF (05)	19 534	2	1	1	1
Sjukskriven, ingen sjukpenning (06)	162 020	17	16	16	14
Sjukskriven, otillräcklig sjukpenning (07)	4 256	0	0	1	1
Föräldrapenning, otillräcklig (08)	33 201	3	4	3	4
Sjuk- eller aktivitetsersättning, otillräcklig (09)	33 893	4	4	4	4
Flykting i introduktion (10)	6 883	1	1	4	13
Flykting i introduktion - i aktivitet (11)	2 802	0	0	1	1
Väntar inkomst i form av lön (12)	7	0	1	2	1
Arbetslös, väntar ersättning A-kassa/Alfa/AF (13)	5 626	1	0	0	0
Väntar inkomst i form av ersättning från FK (14)	115	0	2	2	2
Flykting med varaktigt nedsatt arbförmåga el över 60 år vid UT (15)	9 009	1	1	2	2
Över 65 år med ingen eller låg ålderspension (16)	2 486	0	0	0	0
Sökt och väntar barnomsorgsplats (17)	4 386	0	0	0	1
Heltidsarbete, otillräcklig inkomst (18)	2 829	0	0	0	0
Fotboja (19)	373	0	0	0	0
Utan försörjningshinder - har inkomst över norm (22)	6 809	1	1	1	1
Sociala-/medicinska skäl (23)	186 718	19	22	21	21
Indragen ersättning/utförsäkr från FK - första ansökan (24) ²	1 727	0	0	0	0
Sjukskriven, väntar på sjukpenning (25) ³	2 964	0	0	.	.
Sjuk- eller aktivitetsersättning, väntar (26) ³	13 513	1	0	.	.
Föräldrapenning, väntar (27) ³	5 327	1	0	.	.
Deltidsarbete, ofrivilligt, väntar inkomst av lön (28) ³	3 348	0	0	.	.
Heltidsarbete, väntar inkomst av lön (29) ³	6 306	1	0	.	.
Utan försörjningshinder - saknar EGT (30)	3 154	0	1	1	0
Utlänning med ersättning enligt LMA (40)	862	0	0	0	0
Summa tkr	965 421	100	100	100	100

¹ Summor per försörjningshinder 2003 - 2006 bör inte jämföras med tidigare år pga nya försörjningshinder fr o m 2003.

² Nytt försörjningshinder infört oktober 2006.

³ Nytt försörjningshinder infört december 2008.

Tabell 19 Alla vuxna personer med ekonomiskt bistånd efter vanligaste försörjningshindret¹ 2008-2009

Försörjningshinder (kod)	2008		2009		Förändring 2008-2009	
	Antal	Andel, %	Antal	Andel, %	Antal	%
Försörjningshinder (kod)						
Arbetslös, otillräcklig ersättning A-kassa/Alfa (01)	353	1,7	408	1,9	55	15,6
Arbetslös utan ersättning (02)	2 130	10,1	2 005	9,4	-125	-5,9
Arbetslös utan ersättning - i aktivitet (03)	5 950	28,3	6 781	32,0	831	14,0
Deltidsarbete, ofrivilligt (04)	678	3,2	622	2,9	-56	-8,3
Arbetslös, otillräcklig ersättning AF (05)	287	1,4	505	2,4	218	76,0
Sjukskrivnen, ingen sjukpenning (06)	2 471	11,7	2 573	12,1	102	4,1
Sjukskrivnen, otillräcklig sjukpenning (07)	208	1,0	162	0,8	-46	-22,1
Föräldrapenning, otillräcklig (08)	1 142	5,4	1 065	5,0	-77	-6,7
Sjuk- eller aktivitetsersättning, otillräcklig (09)	1 407	6,7	1 258	5,9	-149	-10,6
Flykting i introduktion (10)	212	1,0	142	0,7	-70	-33,0
Flykting i introduktion - i aktivitet (11)	70	0,3	44	0,2	-26	-37,1
Väntar inkomst i form av lön (12)	442	2,1	-	0,0	-	-
Arbetslös, väntar ersättning A-kassa/Alfa/AF (13)	82	0,4	166	0,8	84	102,4
Väntar inkomst i form av ersättning från FK (14)	431	2,0	5	0,0	-426	-98,8
Flykting m varaktigt nedsatt arbförmåga el över 60 år vid UT (15)	241	1,1	174	0,8	-67	-27,8
Över 65 år med ingen eller låg ålderspension (16)	147	0,7	172	0,8	25	17,0
Sökt och väntar barnomsorgsplats (17)	89	0,4	78	0,4	-11	-12,4
Heltidsarbete, otillräcklig inkomst (18)	145	0,7	146	0,7	1	0,7
Fotboja (19)	3	0,0	9	0,0	6	200,0
Utan försörjningshinder - har inkomst över norm (22)	784	3,7	622	2,9	-162	-20,7
Sociala-/medicinska skäl (23)	3 395	16,1	3 225	15,2	-170	-5,0
Indragen ersättning/utförsäkr från FK - första ansökan (24) ²	47	0,2	42	0,2	-5	-10,6
Sjukskrivnen, väntar på sjukpenning (25) ³	12	0,1	99	0,5	87	725,0
Sjuk- eller aktivitetsersättning, väntar (26) ³	16	0,1	333	1,6	317	1981,3
Föräldrapenning, väntar (27) ³	4	0,0	80	0,4	76	1900,0
Deltidsarbete, ofrivilligt, väntar inkomst av lön (28) ³	1	0,0	73	0,3	72	7200,0
Heltidsarbete, väntar inkomst av lön (29) ³	16	0,1	229	1,1	213	1331,3
Utan försörjningshinder - saknar EGT (30)	246	1,2	181	0,9	-65	-26,4
Utlänning med ersättning enligt LMA (40)	23	0,1	24	0,1	1	4,3
Summa vuxna	21 032	100	21 223	100	191	0,9

¹ Biståndstagarna kan ha ett eller flera olika försörjningshinder under året. Här presenteras de efter det försörjningshinder de oftast hade. Om två försörjningshinder var lika vanliga för personen har det senaste valts.

² Nytt försörjningshinder infört oktober 2006.

³ Nytt försörjningshinder infört december 2008.

Tabell 20 Alla vuxna personer med ekonomiskt bistånd efter vanligaste försörjningshindret¹ och ålder 2009

Försörjningshinder (kod)	Ålder							Summa
	-24 år	25-29 år	30-39 år	40-49 år	50-59 år	60-64 år	65- år	
Försörjningshinder (kod)								
Arbetslös, otillräckl ers A-kassa/Alfa (01)	18	45	103	118	103	21	-	408
Arbetslös utan ersättning (02)	396	257	496	458	298	81	19	2 005
Arbetslös utan ersättning - i aktivitet (03)	1 360	939	1 754	1 581	948	151	48	6 781
Deltidsarbete, ofrivilligt (04)	72	77	154	179	108	29	3	622
Arbetslös, otillräcklig ersättning AF (05)	70	41	95	127	143	26	3	505
Sjukskriven, ingen sjukpenning (06)	256	273	612	692	587	124	29	2 573
Sjukskriven, otillräcklig sjukpenning (07)	6	14	33	59	40	10	-	162
Föräldrapenning, otillräcklig (08)	204	223	435	176	24	2	1	1 065
Sjuk- eller aktivitetsers, otillräcklig (09)	24	24	110	312	447	252	89	1 258
Flykting i introduktion (10)	25	20	33	28	19	8	9	142
Flykting i introduktion - i aktivitet (11)	15	5	9	7	6	1	1	44
Väntar inkomst i form av lön (12)	-	-	-	-	-	-	-	-
Arbetslös, väntar ers A-kass/Alfa/AF (13)	21	26	35	51	28	5	-	166
Väntar inkomst i form av ers från FK (14)	-	-	1	1	1	-	2	5
Flykting med varaktigt nedsatt arbförmåga eller över 60 år vid UT (15)	-	-	-	5	19	93	57	174
Över 65 år med ingen eller låg ålderspension (16)	-	-	-	1	2	10	159	172
Sökt och väntar barnomsorgsplats (17)	7	14	37	19	1	-	-	78
Heltidsarbete, otillräcklig inkomst (18)	11	11	35	53	28	8	-	146
Fotboja (19)	-	2	3	3	1	-	-	9
Utan försörjningshind - har ink över norm (22)	24	24	73	111	123	69	198	622
Sociala-/medicinska skäl (23)	476	299	645	851	678	202	74	3 225
Indrag ers/utförsäkr fr FK - 1:a ansök (24) ²	-	-	11	14	13	2	2	42
Sjukskriven, väntar på sjukpenning (25) ³	2	13	31	23	24	4	2	99
Sjuk- eller aktivitetsers, väntar (26) ³	33	22	68	95	84	19	12	333
Föräldrapenning, väntar (27) ³	12	18	36	9	4	1	-	80
Deltidsarb, ofrivill, väntar ink av lön (28) ³	18	20	10	21	3	1	-	73
Heltidsarbete, väntar inkomst av lön (29) ³	64	47	51	50	14	3	-	229
Utan försörjningshinder - saknar EGT (30)	22	10	15	20	31	11	72	181
Utlänning med ersättning enligt LMA (40)	2	2	10	5	1	1	3	24
Summa vuxna	3 138	2 426	4 895	5 069	3 778	1 134	783	21 223

¹ Biståndstagarna kan ha ett eller flera olika försörjningshinder under året. Här presenteras de efter det försörjningshinder de oftast hade. Om två försörjningshinder var lika vanliga för personen har det senaste valts.

² Nytt försörjningshinder infört oktober 2006.

³ Nytt försörjningshinder infört december 2008.

Tabell 21 Alla vuxna personer med ekonomiskt bistånd efter vanligaste försörjningshindret¹ och hushållstyp 2009

Försörjningshinder (kod)	Hushållstyp						Dödsbo	Totalt
	Ensamstående man		Ensamstående kvinna		Par			
	utan barn	med barn	utan barn	med barn	utan barn	med barn		
Försörjningshinder (kod)								
Arbetslös, otillräckl ers A-kassa/Alfa (01)	146	31	82	72	22	55	-	408
Arbetslös utan ersättning (02)	781	93	380	294	120	334	3	2 005
Arbetslös utan ersättning - i aktivitet (03)	2 294	294	1 241	936	478	1536	2	6 781
Deltidsarbete, ofrivilligt (04)	127	23	142	116	50	164	-	622
Arbetslös, otillräcklig ersättning AF (05)	219	32	119	67	20	48	-	505
Sjukskriven, ingen sjukpenning (06)	760	121	558	430	156	544	4	2 573
Sjukskriven, otillräcklig sjukpenning (07)	28	6	61	43	7	17	-	162
Föräldrapenning, otillräcklig (08)	5	32	32	269	2	725	-	1 065
Sjuk- eller aktivitetsers, otillräcklig (09)	283	43	368	138	198	217	11	1 258
Flykting i introduktion (10)	16	3	26	11	34	52	-	142
Flykting i introduktion - i aktivitet (11)	11	-	5	3	15	10	-	44
Väntar inkomst i form av lön (12)	-	-	-	-	-	-	-	-
Arbetslös, väntar ers A-kass/Alfa/AF (13)	81	17	29	22	5	12	-	166
Väntar inkomst i form av ers från FK (14)	4	-	1	-	-	-	-	5
Flykting med varaktigt nedsatt arbförmåga eller över 60 år vid UT (15)	14	4	71	7	60	17	1	174
Över 65 år med ingen eller låg ålderspension (16)	48	3	55	-	25	4	37	172
Sökt och väntar barnomsorgsplats (17)	-	2	1	37	-	38	-	78
Heltidsarbete, otillräcklig inkomst (18)	23	5	15	18	8	77	-	146
Fotboja (19)	5	2	-	2	-	-	-	9
Utan försörjningshind - har ink över norm (22)	197	12	173	50	27	42	121	622
Sociala-/medicinska skäl (23)	1 771	147	754	243	131	135	44	3 225
Indrag ers/utförsäkr fr FK - 1:a ansök (24) ²	19	1	13	9	-	-	-	42
Sjukskriven, väntar på sjukpenning (25) ³	31	8	37	16	2	5	-	99
Sjuk- eller aktivitetsers, väntar (26) ³	136	18	108	44	14	12	1	333
Föräldrapenning, väntar (27) ³	1	-	2	25	2	50	-	80
Deltidsarb, ofrivill, väntar ink av lön (28) ³	29	3	27	12	-	2	-	73
Heltidsarbete, väntar inkomst av lön (29) ³	115	8	59	30	6	11	-	229
Utan försörjningshinder - saknar EGT (30)	38	2	31	9	4	3	94	181
Utlänning med ersättning enligt LMA (40)	6	3	7	3	2	2	1	24
Summa vuxna	7 188	913	4 397	2 906	1 388	4 112	319	21 223

¹ Biståndstagarna kan ha ett eller flera olika försörjningshinder under året. Här presenteras de efter det försörjningshinder de oftast hade. Om två försörjningshinder var lika vanliga för personen har det senaste valts.

² Nytt försörjningshinder infört oktober 2006.

³ Nytt försörjningshinder infört december 2008.

Tabell 22 Summa ekonomiskt bistånd och ersättning enl LMA (i tkr) fördelade efter ändamål samt antal hushåll som någon gång under året erhållit bistånd för ändamålet 2009

Ekonomiskt bistånd	(Kod)	Summa i tkr	Antal hushåll	Ersättning enl LMA	(Kod)	Summa i tkr	Antal hushåll
Försörjningsstöd							
Försörjningsstöd (EGT ¹)	(01)	844 406	17 209	Dagersättning	(80)	530	26
Försörjningsstöd på institution (EGT)	(02)	16 104	1 264	Kosttillskott	(81)	-	-
Reducerat försörjningsstöd - (Har ej EGT)	(03)	9 527	2 374	Glasögon	(82)	18	7
				Handikapputrustning	(83)	2	4
				Spädbarnsutrustning	(84)	14	6
				Vinterkläder vid ankomst	(85)	14	8
				Resor till offentligt biträde på annan ort	(86)	3	3
				Begravningskostnader	(87)	35	3
				Övrigt särskilt bidag	(90)	72	10
Övrigt ekonomiskt bistånd							
Bidrag till utgift som ingår i försörjningsstödet (Extra bidrag - har ej EGT)	(11)	4 984	1 460				
SL-kort, ej arbetsrelaterade resor	(12)	4 889	2 471	S:a ersättning enl LMA		688	²60
Barnomsorgsavgift	(13)	1 299	1 074				
Hemhjälsavgift	(14)	9	5				
Läkarvård	(15)	6 301	8 003				
Medicinkostnad	(16)	9 048	8 651				
Färdtjänst	(17)	972	458				
Sjukvårdsresor taxi	(18)	250	571				
Akut tandvård	(19)	5 961	2 599				
Glasögon	(20)	2 398	1 338				
Medicinska hjälpmedel	(21)	177	230				
Ej akut tandvård	(22)	8 582	2 013				
Psykoaterapi	(23)	0	3				
Flyttkostnader	(24)	1 888	471				
Magasineringskostnader	(25)	320	153				
Förmedlingsavgift bostad	(26)	1 886	1 543				
Boendekostnad härbärke	(27)	4 171	455				
Boendekostnad vandrarhem	(28)	4 195	276				
Boendekostnad hotell	(29)	12 366	411				
Hemutrustning	(30)	5 783	1 150				
Spädbarnsutrustning	(31)	1 468	429				
Rekreation	(32)	133	56				
Umgängesresor	(33)	366	109				
Rättshjälpkostnader	(34)	166	69				
Stämpelavgifter	(35)	153	343				
Litteratur/kursavgifter	(36)	63	78				
Begravningskostnader	(37)	3 493	401				
Telefon deposition	(38)	15	7				
Telefonabonnemang/ installation	(39)	2	4				
Skuldsanering, barnomsorg	(40)	5	3				
Skuldsanering, hyror	(41)	5 789	469				
Skuldsanering, el	(42)	2 287	530				
Skuldsanering, övrigt	(43)	336	79				
Övrigt	(44)	4 939	2 329				
S:a ekonomiskt bistånd		964 733	²18 463				

¹ EGT = Ekonomisk grundtrygghet.

² Netto.

**Tabell 23 Summa ekonomiskt bistånd (i tkr) (exkl ers enl LMA)
fördelade efter ändamålsgrupp¹ 1990-2002, löpande priser**

År	Ändamål, tkr					Totalt
	EGT ¹ och barnomsorg/ hemservice (21-24)	Sjukvård/ Psyko- terapi (21-24)	Övriga extra bidrag (32-39)	Skuld- sanering (41-44)	Övrigt (50)	
1990	498 493	27 783	51 788	9 919	17 817	605 800
1991	677 828	30 385	46 645	11 228	17 315	783 397
1992	845 148	27 623	35 616	9 721	12 062	930 171
1993	1 139 375	29 369	35 402	10 069	11 875	1 226 091
1994	1 317 922	29 559	36 350	10 272	14 033	1 408 136
1995	1 083 011	26 918	37 933	11 691	16 409	1 175 962
1996	1 306 148	32 275	42 653	12 224	17 944	1 411 245
1997	1 477 393	36 964	42 107	12 085	17 503	1 586 052
1998	1 399 294	41 306	39 650	12 156	17 558	1 509 963
1999	1 234 262	42 112	35 589	9 894	15 778	1 337 635
2000	1 095 136	44 218	30 808	9 634	15 465	1 195 262
2001	928 600	41 268	37 596	8 009	14 814	1 030 286
2002	900 727	40 454	48 726	8 386	12 371	² 1 010 663

¹ I EGT ingick här 1990-1997 normen + hyra mm, kod 01-05, åren 1991-1994 uppdelad på lång- resp korttidsnorm (kod 61-65), samt SL-kort som egen kod (12) eller inom kod 05. Vidare medräknas här kosttillägg, hemservice och barnomsorg. 1998 infördes riksnormen. Åren 1998-2001 ingår normen + hyra mm kod 01-05, 11 (extra bidrag), kosttillägg, 16-17 (el + hemförsäkring som tidigare ingick som schablonbelopp i normen) samt kod 31 (glasögon). Detsamma gäller för 2002 förutom att glasögon ej ingår i EGT.

² Pga övergången till registrering i EB, Paraplyet, saknas ca 4 mnkr utbetalade i Maria-Gamla stan i december 2002.

**Tabell 24 Summa ekonomiskt bistånd (i tkr) (exkl ers enl LMA)
fördelade efter ändamålsgrupp¹ 2003-2009, löpande priser**

År	Ändamål, tkr						Totalt
	EGT (01-03)	Avgift barn- oms/hem- service. SL (12-14)	Sjukvård/ Psyko- terapi (15-23)	Bostads- anknytning (24-30)	Övriga extra bidrag (11, 31-39, 44)	Skuld- sanering (40-43)	
2003	881 487	2 777	43 148	59 180	36 625	11 254	1 034 471
2004	977 580	7 171	47 097	55 415	32 465	10 220	1 129 948
2005	1 003 465	9 092	48 126	44 760	26 481	9 800	1 141 723
2006	940 999	10 496	44 567	34 576	21 040	7 715	1 059 393
2007	818 991	5 343	39 898	30 532	17 097	7 848	919 710
2008	788 598	5 738	34 445	33 810	14 737	7 564	884 892
2009	870 038	6 197	33 689	30 609	15 783	8 418	964 733

¹ Nytt kodsystém i och med införandet av paraplyet. 2003-2009 ej jämförbart med tidigare år.

**Tabell 25 Summa ekonomiskt bistånd (i tkr) (exkl ers enl LMA)
och hushåll fördelade efter ändamålsgrupp¹ 1990-2009, löpande priser**

År	Summa ekonomiskt bistånd, tkr	Därav i tkr		Antal bistånds-hushåll	Därav med	
		EGT ¹	Övr ekon bistånd		EGT	Övr ekon bistånd
1990	606 867	468 313	137 487	29 677	23 673	20 174
1991	783 397	644 082	139 320	33 307	28 414	20 333
1992	930 171	821 281	108 890	36 264	31 995	19 248
1993	1 226 090	1 112 112	113 979	42 198	38 198	21 402
1994	1 408 136	1 285 684	122 452	44 515	40 658	23 546
1995	1 175 962	1 057 306	118 656	41 085	37 299	22 114
1996	1 411 245	1 281 546	129 699	42 912	39 270	24 197
1997	1 586 052	1 454 774	131 278	43 478	40 176	25 346
1998	1 509 963	1 375 245	134 719	40 261	38 667	24 536
1999	1 337 634	1 213 293	124 341	35 047	33 499	22 182
2000	1 195 261	1 077 031	118 231	29 853	28 461	19 951
2001	1 030 286	914 251	116 035	25 618	24 318	17 567
2002	1 010 663	896 711	113 952	23 835	22 513	16 278
2003	1 034 471	881 487	152 984	24 021	21 978	17 120
2004	1 129 948	977 580	152 368	24 438	22 528	17 410
2005	1 141 723	1 003 465	138 258	24 213	22 490	17 650
2006	1 059 393	940 999	118 394	22 190	20 694	16 352
2007	919 710	818 991	100 719	19 764	18 473	14 553
2008	884 892	788 598	96 294	18 131	17 027	13 499
2009	964 733	870 038	94 695	18 463	17 548	13 715

¹ I EGT ingick här 1990-1997 normen + hyra mm, kod 01-05, åren 1991-1994 uppdelad på lång- resp korttidsnorm (kod 61-65), samt SL-kort som egen kod (12) eller inom kod 05. Vidare medräknas här kosttillägg, hemservice och barnomsorg. 1998 infördes riksnormen. Åren 1998-2001 ingår normen + hyra mm kod 01-05, 11 (extra bidrag), kosttillägg, 16-17 (el + hemförsäkring som tidigare ingick som schablonbelopp i normen) samt kod 31 (glasögon). Detsamma gäller för 2002 förutom att glasögon ej ingår i EGT. EGT = kod 01-03 fr o m paraplysystemets införande 2003.

**Tabell 26 Andel ekonomiskt bistånd och andel hushåll
(exkl ers enl LMA) fördelade efter ändamålsgrupp 1990-2009**

År	Ekonomiskt bistånd, %	Därav i %		Bistånds-hushåll %	Därav % med	
		EGT	Övr ekon bistånd		EGT	Övr ekon bistånd
1990	100	77	23	100	80	68
1991	100	82	18	100	85	61
1992	100	88	12	100	88	53
1993	100	91	9	100	91	51
1994	100	91	9	100	91	53
1995	100	90	10	100	91	54
1996	100	91	9	100	92	56
1997	100	92	8	100	92	58
1998	100	91	9	100	96	61
1999	100	91	9	100	96	63
2000	100	90	10	100	95	67
2001	100	89	11	100	95	69
2002	100	89	11	100	94	68
2003	100	85	15	100	91	71
2004	100	87	13	100	92	71
2005	100	88	12	100	93	73
2006	100	89	11	100	93	74
2007	100	89	11	100	93	74
2008	100	89	11	100	94	74
2009	100	90	10	100	95	74

Tabell 27 Summa ekonomiskt bistånd (tkr) efter hushållstyp 1990-2009, löpande priser

År	Hushållstyp ¹						Dödsbo ³	Summa, tkr
	Ensam man		Ensam kvinna		Par			
	utan barn	med barn	utan barn	med barn	utan barn	med barn		
1990	174 396	9 315	128 316	144 371	43 101	118 412		617 911
1991	259 007	12 668	170 106	168 710	53 792	129 440		793 723
1992	353 746	15 209	196 654	162 775	63 797	149 385		941 564
1993	487 251	20 128	254 747	194 914	83 865	196 972		1 237 877
1994	540 982	18 487	280 655	210 626	103 624	260 471		1 414 845
1995	434 496	15 153	246 183	190 496	83 967	208 369		1 178 666
1996	495 877	16 988	283 524	231 802	102 745	283 503		1 414 440
1997	536 297	20 606	310 860	267 002	113 314	340 264		1 588 343
1998	504 434	17 909	300 680	252 233	108 941	327 911		1 512 109
1999	442 784	16 300	266 086	223 241	97 467	294 115		1 339 993
2000	387 003	13 955	243 025	196 983	96 709	259 352		1 197 028
2001	333 487	11 308	221 353	165 715	84 661	214 760		1 031 285
2002	327 576	10 957	225 973	162 343	82 292	202 507		² 1 011 647
2003	336 885	43 472	210 793	182 219	66 468	195 496		1 035 332
2004	358 995	64 888	215 582	207 577	51 701	231 203	841	1 130 788
2005	369 555	71 155	218 323	201 727	54 629	224 079	3 000	1 142 467
2006	345 410	70 715	205 644	178 396	52 434	204 120	3 451	1 060 169
2007	300 334	62 855	177 226	160 267	44 432	171 844	3 335	920 292
2008	294 967	49 803	173 079	150 364	42 425	172 092	2 928	885 658
2009	324 168	53 437	191 175	165 772	44 586	182 879	3 404	965 421

¹ Ändrade rutiner för registrering av hushållstyp från och med införandet av Paraplyet 2003.

² Pga övergången till registrering i EB, Paraplyet, saknas ca 4 mnkr utbetalade i Maria-Gamla stan i december 2002.

³ Fr o m nov 2004 registreras om biståndet utgått till dödsbo.

Tabell 28 Summa ekonomiskt bistånd (tkr) efter ålder 1990-2009, löpande priser

År	Ålder							Summa, tkr
	-24 år	25-29 år	30-39 år	40-49 år	50-59 år	60-64 år	65- år	
1990	74 284	109 733	208 581	111 744	46 985	22 656	43 928	617 911
1991	110 360	141 986	257 190	142 034	59 791	26 851	55 512	793 723
1992	150 591	177 115	299 846	163 543	67 026	29 605	53 839	941 564
1993	201 214	239 184	399 317	220 588	86 673	31 125	59 777	1 237 877
1994	247 644	255 050	453 470	252 140	106 600	34 257	65 685	1 414 845
1995	204 839	185 744	364 959	217 670	99 743	36 676	69 035	1 178 666
1996	237 171	221 317	442 015	267 267	126 445	42 292	77 934	1 414 440
1997	247 693	251 579	496 256	315 026	149 622	43 468	84 699	1 588 343
1998	221 701	224 173	465 275	309 216	158 066	45 672	88 007	1 512 109
1999	170 639	189 998	406 993	287 291	153 855	46 017	85 199	1 339 993
2000	130 064	155 453	356 039	272 519	154 174	45 442	83 337	1 197 028
2001	106 211	121 608	287 617	241 934	148 125	45 848	79 941	1 031 285
2002	106 095	116 260	271 703	246 334	144 886	47 441	78 928	¹ 1 011 647
2003	117 020	124 565	290 225	272 781	157 480	49 240	24 021	1 035 332
2004	138 413	134 169	312 396	298 590	180 894	51 568	14 758	1 130 788
2005	141 956	138 303	300 590	306 278	187 076	53 930	14 334	1 142 467
2006	127 128	119 548	266 273	293 379	187 183	55 164	11 496	1 060 169
2007	97 536	98 539	229 709	261 460	172 515	49 349	11 183	920 292
2008	86 129	92 459	220 108	253 761	175 837	47 266	10 098	885 658
2009	97 797	101 248	244 027	270 187	190 268	52 635	9 259	965 421

¹ Pga övergången till registrering i EB, Paraplyet, saknas ca 4 mnkr utbetalade i Maria-Gamla stan i december 2002.

Tabell 29 Summa ekonomiskt bistånd (i tkr) fördelade efter medborgarskapsgrupp1 1990-2009, löpande priser

År	Summa ekonomiskt bistånd, tkr			Summa, tkr
	Svensk	Övrigt nordisk	Utom-nordisk	
1990	296 860	37 228	283 823	617 911
1991	399 591	48 693	345 440	793 723
1992	465 213	54 377	421 974	941 564
1993	628 951	63 336	545 590	1 237 877
1994	655 958	62 012	696 875	1 414 845
1995	584 419	51 205	543 042	1 178 666
1996	670 925	53 425	690 090	1 414 440
1997	755 868	56 831	775 644	1 588 343
1998	719 345	52 327	740 437	1 512 109
1999	623 282	43 603	673 108	1 339 993
2000	555 643	37 080	604 305	1 197 028
2001	481 974	31 196	518 115	1 031 285
2002	481 579	29 608	500 461	³ 1 011 647
2003 ²	596 410	32 975	405 947	1 035 332
2004 ²	668 768	35 532	426 488	1 130 788
2005 ²	717 173	33 729	391 565	1 142 467
2006 ²	696 927	32 578	330 665	1 060 169
2007 ²	603 304	27 157	289 831	920 292
2008 ²	564 936	24 292	296 430	885 658
2009²	618 634	24 541	322 246	965 421

¹ Se not 1 till tabell 10.

² Ändrade rutiner för registrering av medborgarskap fr o m 2003 vid införandet av Paraplyet.

³ Pga övergången till registrering i EB, Paraplyet, saknas ca 4 mnkr utbetalade i Maria-Gamla stan i december 2002.

Tabell 30 Medelbidrag i kronor per månad och hushåll, person och viktat¹ per person 1990-2009, löpande priser

År	Medelbidrag (kr) per månad och		
	hushåll	person	person (viktat)
1990	4 406	2 704	2 960
1991	4 886	3 025	3 737
1992	4 932	3 107	3 813
1993	5 193	3 283	4 023
1994	5 314	3 314	4 081
1995	5 014	3 051	3 794
1996	5 310	3 177	3 975
1997	5 620	3 282	4 144
1998	5 715	3 274	4 163
1999	5 819	3 273	4 190
2000	6 069	3 386	4 347
2001	6 225	3 510	4 489
2002	6 571	3 811	4 824
2003	7 044	3 991	5 105
2004	7 224	3 953	5 126
2005	7 193	3 943	5 146
2006	7 188	3 935	5 141
2007	7 042	3 824	5 018
2008	7 284	3 973	5 205
2009	7 598	4 228	5 501

¹ Ensamstående vuxen har vikten 1,0, vuxen i ett par 0,75 och barn 0,5.

Tabell 31 Medelbidrag (kr per månad) för hushåll med ekonomiskt bistånd efter hushållstyp 1991-2009, löpande priser

År	Hushållstyp ¹						Dödsbo ²	Summa, kr
	Ensam man		Ensam kvinna		Par			
	Utan barn	Med barn	Utan barn	Med barn	Utan barn	Med barn		
1991	4 144	5 873	4 239	5 415	6 248	7 237	4 886	
1992	4 335	5 608	4 336	5 335	6 254	7 272	4 932	
1993	4 721	6 066	4 495	5 338	6 451	7 681	5 193	
1994	4 792	5 873	4 507	5 386	6 615	7 857	5 314	
1995	4 560	5 530	4 389	5 132	6 207	6 880	5 014	
1996	4 713	5 790	4 579	5 386	6 683	7 505	5 315	
1997	4 954	6 080	4 817	5 678	7 000	7 868	5 620	
1998	5 096	6 102	4 999	5 623	7 139	7 733	5 715	
1999	5 184	6 219	5 156	5 621	7 177	7 882	5 819	
2000	5 419	6 506	5 366	5 773	7 584	8 233	6 069	
2001	5 548	6 968	5 501	5 989	7 624	8 619	6 225	
2002	5 763	7 329	5 790	6 539	7 931	9 472	6 571	
2003	6 225	7 327	6 248	7 089	8 419	9 980	7 044	
2004	6 374	7 482	6 305	7 328	7 779	10 378	8 168	
2005	6 463	7 450	6 351	7 226	7 832	9 982	7 978	
2006	6 510	7 644	6 440	7 073	7 774	9 798	7 842	
2007	6 454	7 534	6 324	6 974	7 316	9 379	8 113	
2008	6 619	7 711	6 539	7 198	7 746	9 935	7 284	
2009	6 757	7 911	6 818	7 740	8 470	10 658	7 482	

¹ Ändrade rutiner för registrering av hushållstyp från och med införandet av Paraplyet 2003.

² Fr o m nov 2004 registreras om bidståndet utgått till dödsbo.

Tabell 32 Medelbidrag (kr per månad) för hushåll med ekonomiskt bistånd fördelade efter registerledarens ålder 1991-2009, löpande priser

År	Ålder, registerledarens							Summa, kr
	-24 år	25-29 år	30-39 år	40-49 år	50-59 år	60-64 år	65- år	
1991	4 458	4 960	5 170	5 040	4 943	4 985	4 069	4 886
1992	4 303	4 973	5 205	5 123	5 057	5 179	4 563	4 932
1993	4 376	5 258	5 524	5 469	5 354	5 402	4 856	5 193
1994	4 544	5 382	5 612	5 627	5 604	5 443	4 897	5 314
1995	4 331	4 941	5 268	5 309	5 354	5 401	4 774	5 014
1996	4 553	5 311	5 584	5 646	5 614	5 693	4 908	5 315
1997	4 782	5 654	5 933	5 970	5 856	5 747	5 037	5 620
1998	4 903	5 672	5 971	6 075	5 997	5 970	5 171	5 715
1999	5 028	5 686	6 064	6 198	6 066	5 851	5 256	5 819
2000	5 225	5 943	6 363	6 417	6 307	5 941	5 321	6 069
2001	5 334	6 065	6 566	6 612	6 432	6 098	5 418	6 225
2002	5 438	6 407	7 013	7 196	6 623	6 431	5 639	6 571
2003	5 757	6 872	7 514	7 709	7 029	6 489	5 305	7 044
2004	5 818	7 005	7 770	7 875	7 297	6 621	5 094	7 224
2005	5 826	6 981	7 677	7 866	7 293	6 647	5 136	7 193
2006	5 857	6 848	7 601	7 818	7 431	6 647	5 053	7 188
2007	5 701	6 650	7 524	7 678	7 142	6 252	5 238	7 042
2008	5 925	7 080	7 750	7 890	7 305	6 273	5 524	7 284
2009	6 171	7 209	8 150	8 264	7 597	6 639	5 913	7 598

Tabell 33 Medelbidrag (kr per månad) för hushåll med ekonomiskt bistånd fördelade efter medborgarskapsgrupp¹ 1991-2009, löpande priser

År	Medborgarskapsgrupp			Summa, kr
	Svensk	Övr nordisk	Utomnordisk	
1991	4 362	4 591	5 736	4 886
1992	4 442	4 701	5 656	4 932
1993	4 717	4 952	5 916	5 193
1994	4 725	4 884	6 075	5 314
1995	4 617	4 806	5 552	5 014
1996	4 793	4 973	5 979	5 315
1997	5 051	5 252	6 349	5 620
1998	5 174	5 452	6 386	5 715
1999	5 293	5 369	6 448	5 819
2000	5 587	5 531	6 635	6 069
2001	5 738	5 745	6 797	6 225
2002	6 025	5 924	7 250	6 571
2003 ²	6 557	6 560	7 961	7 044
2004 ²	6 716	6 713	8 254	7 224
2005 ²	6 797	6 586	8 126	7 193
2006 ²	6 901	6 814	7 927	7 188
2007 ²	6 795	6 640	7 665	7 042
2008 ²	6 983	6 868	7 979	7 284
2009²	7 250	7 184	8 409	7 598

¹ Se not 1 till tabell 10.

² Ändrade rutiner för registrering av medborgarskap fr o m 2003 vid införandet av Paraplyet.

Tabell 34 Antal månader som det ekonomiska biståndet avser samt biståndstidens längd (mån) och genomsnittlig biståndstid (mån/år) 1990-2009

År	Antal avseende- månader	Bistånds- hushåll	Genom- snittlig bistånds- tid	Därav antal hushåll med biståndstid . . .					
				1 mån	2 mån	3-4 mån	5-6 mån	7-9 mån	10-12 mån
1990	140 228	30 403	4,6	8 640	4 940	5 084	3 055	3 196	5 488
1991	162 436	33 677	4,8	8 310	5 276	6 184	3 712	3 982	6 213
1992	190 908	36 735	5,2	8 091	5 444	6 558	4 078	4 574	7 990
1993	238 356	42 676	5,6	8 046	5 881	7 702	4 836	5 581	10 630
1994	266 239	44 818	5,9	7 818	5 616	7 491	4 989	6 362	12 542
1995	235 053	41 219	5,7	7 738	5 554	7 232	4 501	5 349	10 845
1996	266 387	43 059	6,2	7 229	5 162	6 890	4 659	5 811	13 308
1997	282 640	43 572	6,5	6 906	5 055	6 475	4 382	5 737	15 017
1998	264 582	40 337	6,6	6 461	4 515	5 955	3 864	5 185	14 357
1999	230 262	35 110	6,6	5 944	3 979	4 841	3 309	4 355	12 682
2000	197 229	29 901	6,6	5 021	3 347	4 100	2 839	3 695	10 899
2001	165 662	25 659	6,5	4 594	2 969	3 551	2 411	3 002	9 132
2002	153 950	23 867	6,5	4 332	2 778	3 246	2 147	2 889	8 475
2003	146 983	24 038	6,1	4 846	2 962	3 443	2 232	2 731	7 824
2004	156 538	24 458	6,4	4 317	2 788	3 471	2 430	3 046	8 406
2005	158 827	24 234	6,6	4 061	2 759	3 400	2 287	3 021	8 706
2006	147 484	22 204	6,6	3 669	2 305	3 076	2 213	2 841	8 100
2007	130 689	19 781	6,6	3 308	2 071	2 843	1 864	2 478	7 217
2008	121 593	18 146	6,7	2 907	1 868	2 453	1 918	2 273	6 727
2009	127 064	18 472	6,9	2 627	1 879	2 553	1 894	2 442	7 077

**Tabell 35 Hushåll med ekonomiskt bistånd fördelade efter
biståndstidens längd (månader) under året och hushållstyp 2009**

Antal månader	Hushållstyp						Dödsbo ¹	Totalt
	Utan barn			Med barn				
	Ensam man	Ensam kvinna	Par	Ensam man	Ensam kvinna	Par		
1	982	781	83	76	308	146	251	2 627
2	770	531	57	85	253	139	44	1 879
3-4	1 081	627	93	127	400	213	12	2 553
5-6	823	432	55	112	289	178	5	1 894
7-9	1 026	510	84	133	412	272	5	2 442
10-12	2 506	1 516	322	380	1 244	1 108	1	7 077
Samtliga	7 188	4 397	694	913	2 906	2 056	318	18 472

¹ Fr o m nov 2004 registreras om bidraget utgått till dödsbo.

**Tabell 36 Hushåll med ekonomiskt bistånd fördelade efter
biståndstidens längd (månader) under året och registerledarens ålder 2009**

I par är kvinnan registerledare.

Antal månader	Registerledarens ålder							Totalt
	-24	25-29	30-39	40-49	50-59	60-64	65-	
1	527	304	472	468	384	133	339	2 627
2	457	274	399	343	245	58	103	1 879
3-4	654	359	625	499	292	75	49	2 553
5-6	406	257	482	383	268	67	31	1 894
7-9	433	362	634	547	345	82	39	2 442
10-12	573	669	1 627	2 008	1 623	544	33	7 077
Samtliga	3 050	2 225	4 239	4 248	3 157	959	594	18 472

**Tabell 37 Hushåll med ekonomiskt bistånd för-
delade efter biståndstidens längd (månader)
under året och medborgarskapsgrupp¹ 2009**

Antal månader	Medborgarskapsgrupp ¹			Totalt
	Svensk	Övriga nordisk	Utom- nordisk	
1	1 972	90	565	2 627
2	1 391	45	443	1 879
3-4	1 793	72	688	2 553
5-6	1 276	39	579	1 894
7-9	1 592	67	783	2 442
10-12	4 713	193	2 171	7 077
Samtliga	12 737	506	5 229	18 472

¹ Se not 1 i tabell 10.

Tabell 38 Genomsnittlig biståndstid (månader) för hushåll med ekonomiskt bistånd fördelade efter hushållstyp 1991-2009

År	Hushållstyp ¹						Dödsbo ²	Totalt
	Ensam man		Ensam kvinna		Par			
	Utan barn	Med barn	Utan barn	Med barn	Utan barn	Med barn		
1991	4,5	4,9	4,5	5,6	5,4	5,8		4,8
1992	5,0	5,7	4,8	5,7	5,6	6,2		5,2
1993	5,5	6,1	5,0	6,0	6,2	6,6		5,6
1994	5,8	6,0	5,2	6,3	6,9	7,5		5,9
1995	5,5	5,6	5,1	6,2	6,5	7,1		5,7
1996	5,9	6,0	5,4	6,7	7,0	8,0		6,2
1997	6,1	6,7	5,7	7,1	7,4	8,4		6,5
1998	6,1	6,7	5,8	7,0	7,6	8,6		6,6
1999	6,1	6,7	5,9	7,0	7,6	8,4		6,6
2000	6,0	6,3	6,1	7,0	8,0	8,3		6,6
2001	5,9	5,9	6,1	6,8	8,0	8,0		6,5
2002	5,8	5,7	6,2	6,6	8,1	8,3		6,5
2003	5,7	6,9	5,4	6,5	7,0	8,3		6,1
2004	6,0	6,9	5,7	6,8	6,9	8,5	2,2	6,4
2005	6,2	7,2	5,9	7,1	7,3	8,4	1,4	6,6
2006	6,3	7,3	6,1	7,1	7,2	8,4	1,5	6,6
2007	6,2	7,4	6,2	7,0	7,2	8,2	1,4	6,6
2008	6,4	7,2	6,4	7,1	7,2	8,2	1,3	6,7
2009	6,7	7,4	6,4	7,4	7,6	8,3	1,4	6,9

¹ Ändrade rutiner för registrering av hushållstyp från och med införandet av Paraplyet 2003.

² Fr o m nov 2004 registreras om biståndet utgått till dödsbo.

Tabell 39 Genomsnittlig biståndstid (månader) för hushåll med ekonomiskt bistånd fördelade efter registerledarens ålder 1991-2009

År	Ålder, registerledarens							Totalt
	-24 år	25-29 år	30-39 år	40-49 år	50-59 år	60-64 år	65- år	
1991	4,2	4,6	5,1	5,1	5,2	5,5	4,6	4,8
1992	4,6	5,1	5,5	5,4	5,6	6,2	4,9	5,2
1993	4,7	5,6	6,0	5,9	6,0	6,6	5,1	5,6
1994	5,2	6,0	6,4	6,2	6,2	6,7	5,4	5,9
1995	5,1	5,6	6,0	5,9	6,0	7,2	5,8	5,7
1996	5,5	6,1	6,5	6,4	6,5	7,4	5,8	6,2
1997	5,6	6,4	6,9	6,8	6,9	7,8	6,1	6,5
1998	5,6	6,3	6,9	6,9	6,9	8,1	6,3	6,6
1999	5,4	6,3	6,9	6,9	7,0	8,4	6,6	6,6
2000	5,4	6,2	6,8	7,0	7,0	8,1	6,7	6,6
2001	5,2	6,0	6,5	6,8	7,1	8,1	6,7	6,5
2002	5,2	6,1	6,6	6,8	6,9	8,0	6,7	6,5
2003	5,1	5,9	6,6	6,9	7,0	7,9	2,4	6,1
2004	4,5	6,1	6,8	7,1	7,2	7,8	2,7	6,4
2005	5,3	6,2	7,0	7,2	7,4	8,1	2,9	6,6
2006	5,4	6,1	7,0	7,4	7,6	8,2	2,7	6,6
2007	5,2	6,0	6,7	7,4	7,8	7,9	2,8	6,6
2008	5,2	6,2	6,9	7,4	7,8	7,9	2,5	6,7
2009	5,2	6,3	7,1	7,7	7,9	8,3	2,6	6,9

Tabell 40 Genomsnittlig biståndstid (månader) för hushåll med ekonomiskt bistånd fördelade efter medborgarskapsgrupp¹ 1991-2009

År	Medborgarskapsgrupp ²			Totalt
	Svensk	Övrigt nordisk	Utomnordisk	
1991	4,1	4,8	6,4	4,8
1992	4,4	5,2	6,8	5,2
1993	4,8	5,6	7,2	5,6
1994	5,0	5,9	7,7	5,9
1995	4,9	5,6	7,3	5,7
1996	5,2	5,8	8,1	6,2
1997	5,5	6,1	8,4	6,5
1998	5,6	6,1	8,4	6,6
1999	5,6	6,1	8,2	6,6
2000	5,7	5,9	8,1	6,6
2001	5,6	5,7	7,8	6,5
2002	5,6	5,7	7,9	6,5
2003	5,6	5,7	7,3	6,1
2004	5,9	6,2	7,6	6,4
2005	6,2	6,3	7,6	6,6
2006	6,4	6,5	7,4	6,6
2007	6,4	6,6	7,1	6,6
2008	6,5	6,5	7,2	6,7
2009	6,7	6,8	7,3	6,9

¹ Se not 1 till tabell 10.

² Ändrade rutiner för registrering av medborgarskap 2003 påverkar fördelningen av hushållen på medborgarskapsgrupper.

Tabell 41 Summa ekonomiskt bistånd fördelat efter biståndstid 1990-2009, löpande priser

År	Summa ekonomiskt bistånd, tkr					
	Biståndsmånader					Summa, tkr
	1-2	3-4	5-6	7-9	10-12	
1990	57 886	59 963	62 599	104 147	333 316	617 911
1991	67 853	81 580	86 111	145 533	412 645	793 723
1992	69 296	87 364	95 389	166 316	523 199	941 564
1993	76 641	106 542	114 484	212 055	728 154	1 237 877
1994	71 788	104 623	120 952	241 478	876 005	1 414 845
1995	71 006	99 727	105 334	193 653	708 946	1 178 666
1996	68 401	95 669	109 126	218 460	922 784	1 414 440
1997	67 513	92 919	106 396	222 157	1 099 358	1 588 343
1998	62 377	86 932	97 459	204 574	1 060 767	1 512 109
1999	59 330	73 245	85 672	176 740	945 006	1 339 993
2000	52 462	67 209	78 512	160 118	838 728	1 197 028
2001	48 866	59 627	68 799	133 729	720 264	1 031 285
2002	48 159	57 163	66 185	136 155	703 985	¹ 1 011 647
2003	56 866	64 091	72 737	135 937	705 701	1 035 332
2004	51 958	67 663	80 562	157 614	772 991	1 130 788
2005	50 478	65 959	74 273	156 019	795 737	1 142 467
2006	44 675	60 425	73 374	146 391	735 304	1 060 169
2007	40 150	57 012	60 570	124 966	637 595	920 292
2008	36 871	51 847	68 007	121 161	607 772	885 658
2009	37 130	55 827	68 728	134 592	669 144	965 421

¹ Pga övergången till registrering i EB, Paraplyet, saknas ca 4 mnkr utbetalade i Maria-Gamla stan i december 2002.

**Tabell 42 Hushåll med ekonomiskt bistånd 2009 fördelade efter antal
biståndsårs de senaste 5 åren och antal biståndsmånader, antal hushåll och %**

Månader	Bistånds- hushåll	Därav antal hushåll med biståndsårs...							
		Endast senaste året	2 år, ej samman- hängande	2 senaste åren	3 år, ej samman- hängande	3 senaste åren	4 år, ej samman- hängande	4 senaste åren	5 senaste åren
1-9	7 335	5 737	513	692	214	95	49	25	10
10-12	1 869	1 242	97	273	113	59	52	19	14
13-20	1 898	-	140	822	275	288	155	119	99
21-24	696	-	7	131	103	187	113	82	73
25-30	895	-	-	-	60	302	184	169	180
31-36	797	-	-	-	18	145	131	221	282
37-39	398	-	-	-	-	-	49	155	194
40-48	1 233	-	-	-	-	-	55	235	943
49-60	3 351	-	-	-	-	-	-	-	3 351
Summa	18 472	6 979	757	1 918	783	1 076	788	1 025	5 146

Månader	Bistånds- hushåll	Därav hushåll, % efter biståndsårs...							
		Endast senaste året	2 år, ej samman- hängande	2 senaste åren	3 år, ej samman- hängande	3 senaste åren	4 år, ej samman- hängande	4 senaste åren	5 senaste åren
1-9	100	78	7	9	3	1	1	0	0
10-12	100	66	5	15	6	3	3	1	1
13-20	100	-	7	43	14	15	8	6	5
21-24	100	-	1	19	15	27	16	12	10
25-30	100	-	-	-	7	34	21	19	20
31-36	100	-	-	-	2	18	16	28	35
37-39	100	-	-	-	-	-	12	39	49
40-48	100	-	-	-	-	-	4	19	76
49-60	100	-	-	-	-	-	-	-	100
Summa	100	38	4	10	4	6	4	6	28

Månader	Bistånds- hushåll	Därav hushåll, % efter biståndsmånader...							
		Endast senaste året	2 år, ej samman- hängande	2 senaste åren	3 år, ej samman- hängande	3 senaste åren	4 år, ej samman- hängande	4 senaste åren	5 senaste åren
1-9	40	82	68	36	27	9	6	2	0
10-12	10	18	13	14	14	5	7	2	0
13-20	10	-	18	43	35	27	20	12	2
21-24	4	-	1	7	13	17	14	8	1
25-30	5	-	-	-	8	28	23	16	3
31-36	4	-	-	-	2	13	17	22	5
37-39	2	-	-	-	-	-	6	15	4
40-48	7	-	-	-	-	-	7	23	18
49-60	18	-	-	-	-	-	-	-	65
Summa	100	100	100	100	100	100	100	100	100

Tabell 43 Personer med ekonomiskt bistånd fördelade efter stadsdelsförvaltning 2000-2009

Stadsdels- förvaltning	Biståndstagare								
	2000	2002	2003	2004	2005	2006	2007	2008	2009
Västerort	23 007	16 936	17 369	18 238	18 308	16 996	15 751	14 457	14 460
1 Rinkeby-Kista	11 189	7 868	7 842	8 064	7 744	7 044	6 459	5 753	5 730
3 Spånga-Tensta	6 682	4 756	4 627	4 765	4 799	4 736	4 453	4 156	4 045
4 Hässelby-Vällingby	3 601	2 901	3 301	3 706	4 013	3 698	3 555	3 360	3 433
6 Bromma	1 535	1 411	1 599	1 703	1 752	1 518	1 284	1 188	1 252
Inre staden	7 125	5 465	6 093	6 374	6 080	5 178	4 135	3 699	3 641
8 Kungsholmen	1 422	1 043	1 170	1 105	965	840	660	551	570
9 Norrmalm	1 401	1 074	1 112	1 079	1 209	1 035	778	643	562
10 Östermalm	990	780	776	768	629	525	401	412	432
12 Södermalm	3 312	2 568	3 035	3 422	3 277	2 778	2 296	2 093	2 077
Söderort	22 611	17 989	18 276	19 439	19 165	17 748	15 859	14 472	14 479
14 Enskede-Årsta-Vantör	6 700	5 367	5 571	5 881	6 188	6 072	5 341	4 974	5 054
15 Skarpnäck	3 464	2 757	2 827	3 252	3 255	2 949	2 596	2 212	1 986
18 Farsta	3 976	3 312	3 538	3 685	3 372	3 090	2 779	2 661	2 542
21 Älvsjö	872	652	676	683	574	524	473	491	504
22 Hägersten-Liljeholmen	2 923	2 625	2 559	2 556	2 447	2 029	1 735	1 545	1 553
24 Skärholmen	4 676	3 276	3 105	3 382	3 329	3 084	2 935	2 589	2 840
50 Enheten för hemlösa	847	762	686	641	662	642	679	641	615
Stockholms invandarmottagning	1
HELA STADEN	53 591	41 152	42 424	44 692	44 215	40 564	36 424	33 269	33 195

Tabell 44 Personer med ekonomiskt bistånd i % av folkmängden i de olika stadsdelsförvaltningarna 2000-2009

Stadsdels- förvaltning	Biståndstagare i % av befolkningen								
	2000	2002	2003	2004	2005	2006	2007	2008	2009
Västerort	11,8	8,5	8,7	9,2	9,2	8,4	7,7	7,0	6,9
1 Rinkeby-Kista	24,8	17,0	17,0	17,6	17,1	15,4	14,2	12,8	12,8
3 Spånga-Tensta	19,7	13,8	13,4	13,9	13,9	13,5	12,5	11,4	10,9
4 Hässelby-Vällingby	6,2	4,9	5,6	6,3	6,8	6,1	5,7	5,3	5,4
6 Bromma	2,6	2,4	2,7	2,9	2,9	2,5	2,1	1,9	1,9
Inre staden	2,6	1,9	2,1	2,2	2,1	1,8	1,4	1,2	1,2
8 Kungsholmen	2,7	2,0	2,2	2,0	1,8	1,5	1,2	1,0	1,0
9 Norrmalm	2,3	1,8	1,8	1,7	1,9	1,6	1,2	1,0	0,9
10 Östermalm	1,6	1,3	1,3	1,3	1,0	0,9	0,6	0,7	0,7
12 Södermalm	3,2	2,4	2,8	3,2	3,0	2,5	2,0	1,8	1,7
Söderort	8,1	6,4	6,5	6,9	6,8	6,2	5,4	4,8	4,7
14 Enskede-Årsta-Vantör	8,3	6,6	6,9	7,2	7,5	7,3	6,3	5,7	5,7
15 Skarpnäck	8,7	6,9	7,0	8,1	8,1	7,3	6,4	5,3	4,7
18 Farsta	8,7	7,3	7,8	8,1	7,3	6,6	5,9	5,5	5,1
21 Älvsjö	4,2	3,1	3,2	3,2	2,6	2,3	2,1	2,1	2,1
22 Hägersten-Liljeholmen	4,9	4,4	4,2	4,2	4,0	3,2	2,7	2,3	2,2
24 Skärholmen	15,0	10,4	10,0	11,0	10,8	9,7	9,1	8,0	8,6
50 Enheten för hemlösa	0,1	0,1	0,1	0,1	0,1	0,1	0,1	0,1	0,1
Stockholms invandarmottagning	0,0
HELA STADEN	7,1	5,4	5,6	5,8	5,7	5,2	4,6	4,1	4,0

Tabell 45 Personer med ekonomiskt bistånd fördelade efter ålder och stadsdelsförvaltning 2009

Stadsdels- förvaltning	Ålder						Totalt
	Barn ¹	18-24 ²	25-29	30-39	40-64	65-	
Västerort	5 935	1 298	1 027	2 135	3 779	286	14 460
1 Rinkeby-Kista	2 453	456	354	877	1 466	124	5 730
3 Spånga-Tensta	1 731	397	287	528	1 025	77	4 045
4 Hässelby-Vällingby	1 358	312	273	535	900	55	3 433
6 Bromma	393	133	113	195	388	30	1 252
Inre staden	762	412	315	580	1 417	155	3 641
8 Kungsholmen	116	61	70	96	204	23	570
9 Norrmalm	131	46	47	99	214	25	562
10 Östermalm	77	56	52	85	148	14	432
12 Södermalm	438	249	146	300	851	93	2 077
Söderort	5 236	1 422	1 045	2 040	4 405	331	14 479
14 Enskede-Årsta-Vantör	1 925	494	395	729	1 425	86	5 054
15 Skarpnäck	725	214	123	239	647	38	1 986
18 Farsta	875	212	180	373	853	49	2 542
21 Älvsjö	166	64	31	78	154	11	504
22 Hägersten-Liljeholmen	422	174	138	228	537	54	1 553
24 Skärholmen	1 123	264	178	393	789	93	2 840
50 Enheten för hemlösa	39	6	39	140	380	11	615
HELA STADEN	11 972	3 138	2 426	4 895	9 981	783	33 195

¹ Med barn avses även överåriga barn, som i socialregistret upptas som hemmavarande (1 355 överåriga barn år 2009).

² I de fall registerledaren är under 18 år ingår även dessa (10 stycken år 2009).

Tabell 46 Personer med ekonomiskt bistånd i % av befolkningen i olika åldrar och stadsdelsförvaltning 2009

Stadsdels- förvaltning	Ålder						Totalt
	Barn ¹	18-24 ²	25-29	30-39	40-64	65-	
Västerort	11,7	6,4	6,6	6,9	5,7	1,0	6,9
1 Rinkeby-Kista	22,6	9,4	7,9	12,6	10,8	3,0	12,8
3 Spånga-Tensta	16,7	10,6	11,8	10,1	9,1	1,9	10,9
4 Hässelby-Vällingby	9,1	5,1	6,9	6,3	4,4	0,6	5,4
6 Bromma	2,7	2,5	2,4	1,9	1,9	0,3	1,9
Inre staden	1,7	1,7	0,9	0,9	1,5	0,3	1,2
8 Kungsholmen	1,6	1,5	0,9	0,7	1,2	0,3	1,0
9 Norrmalm	1,4	0,9	0,6	0,7	1,1	0,3	0,9
10 Östermalm	0,9	0,9	0,7	0,8	0,8	0,1	0,7
12 Södermalm	2,4	2,7	1,3	1,3	2,1	0,5	1,7
Söderort	8,3	5,1	3,8	3,8	4,6	0,8	4,7
14 Enskede-Årsta-Vantör	10,8	5,9	4,6	4,6	5,4	0,7	5,7
15 Skarpnäck	8,3	5,4	3,3	3,2	4,6	0,8	4,7
18 Farsta	8,9	5,0	5,0	5,0	5,6	0,6	5,1
21 Älvsjö	2,7	3,4	2,4	2,1	1,9	0,3	2,1
22 Hägersten-Liljeholmen	3,3	3,0	1,8	1,6	2,5	0,6	2,2
24 Skärholmen	14,2	7,5	7,2	8,8	8,0	1,9	8,6
50 Enheten för hemlösa³	0,0	0,0	0,1	0,1	0,1	0,0	0,1
HELA STADEN	7,6	4,3	3,2	3,3	3,9	0,7	4,0

¹ Med barn avses även överåriga barn, som i socialregistret upptas som hemmavarande (1 355 överåriga barn 2009).

² I de fall registerledaren är under 18 år ingår även dessa (10 stycken år 2009).

³ Hela stadens befolkning utgör befolkningsunderlaget.

Tabell 47 Personer med ekonomiskt bistånd fördelade efter födelse-land¹ och i % av folkmängden och för de olika stadsdelsförvaltningarna 2009

Stadsdels- förvaltning	Biståndstagare				Biståndstagare i % av folkmängden ²			
	Svensk	Övrigt nordisk	Utom- nordisk	Totalt	Svensk	Övrigt nordisk	Utom- nordisk	Totalt
Västerort	5 374	174	8 912	14 460	3,7	2,5	14,8	6,9
1 Rinkeby-Kista	1 984	50	3 696	5 730	10,5	3,4	15,1	12,8
3 Spånga-Tensta	1 421	39	2 585	4 045	6,4	3,3	18,8	10,9
4 Hässelby-Vällingby	1 307	56	2 070	3 433	2,8	2,6	14,1	5,4
6 Bromma	662	29	561	1 252	1,2	1,4	7,7	1,9
Inre staden	2 587	113	941	3 641	1,0	1,2	2,5	1,2
8 Kungsholmen	371	16	183	570	0,7	0,9	2,7	1,0
9 Norrmalm	375	15	172	562	0,7	0,8	2,0	0,9
10 Östermalm	311	12	109	432	0,6	0,6	1,2	0,7
12 Södermalm	1 530	70	477	2 077	1,5	1,8	3,7	1,7
Söderort	6 914	235	7 330	14 479	2,9	2,3	11,2	4,7
14 Enskede-Årsta-Vantör	2 320	76	2 658	5 054	3,5	2,7	13,3	5,7
15 Skarpnäck	1 085	29	872	1 986	3,2	2,2	11,1	4,7
18 Farsta	1 273	56	1 213	2 542	3,4	3,2	12,4	5,1
21 Älvsjö	270	12	222	504	1,3	1,5	7,0	2,1
22 Hägersten-Liljeholmen	987	37	529	1 553	1,7	1,5	5,3	2,2
24 Skärholmen	979	25	1 836	2 840	5,7	2,7	12,3	8,6
50 Enheten för hemlösa²	303	49	263	615	0,0	0,2	0,2	0,1
HELA STADEN	15 178	571	17 446	33 195	2,4	2,1	10,7	4,0

¹ **Svenskt hushåll** = samtliga vuxna är födda i Sverige.

Övrigt nordiskt hushåll = minst en av de vuxna är född i Finland,

Danmark, Norge eller Island, men ej utom norden.

Utomnordiskt hushåll = minst en av de vuxna är född utom norden.

² Hela stadens befolkning utgör befolkningsunderlaget.

Tabell 48 Hushåll med ekonomiskt bistånd fördelade efter stadsdelsförvaltning 2000-2009

Stadsdels- förvaltning	Biståndshushåll								
	2000	2002	2003	2004	2005	2006	2007	2008	2009
Västerort	11 018	8 479	8 549	8 776	8 796	8 139	7 484	6 899	7 090
1 Rinkeby-Kista	5 048	3 805	3 672	3 689	3 554	3 249	2 939	2 667	2 682
3 Spånga-Tensta	2 778	2 048	2 009	2 058	2 043	2 054	1 952	1 842	1 890
4 Hässelby-Vällingby	2 076	1 672	1 838	1 975	2 107	1 877	1 786	1 648	1 736
6 Bromma	1 116	954	1 030	1 054	1 092	959	807	742	782
Inre staden	5 476	4 388	4 575	4 684	4 472	3 813	3 129	2 803	2 785
8 Kungsholmen	1 122	829	879	831	763	652	520	424	436
9 Norrmalm	1 054	845	868	847	937	796	598	483	418
10 Östermalm	756	605	568	544	454	395	315	331	346
12 Södermalm	2 544	2 109	2 260	2 462	2 318	1 970	1 696	1 565	1 585
Söderort	12 576	10 264	10 260	10 408	10 354	9 678	8 556	7 854	8 024
14 Enskede-Årsta-Vantör	3 654	3 022	3 060	3 087	3 216	3 143	2 745	2 545	2 688
15 Skarpnäck	2 037	1 585	1 579	1 696	1 718	1 620	1 447	1 235	1 136
18 Farsta	2 374	2 030	2 073	2 108	1 944	1 772	1 589	1 504	1 454
21 Älvsjö	502	394	377	375	336	314	270	278	304
22 Hägersten-Liljeholmen	1 901	1 637	1 589	1 568	1 578	1 387	1 155	1 043	1 056
24 Skärholmen	2 108	1 596	1 582	1 574	1 562	1 442	1 350	1 249	1 386
50 Enheten för hemlösa	830	736	654	590	612	574	612	590	573
Stockholms invandarmottagning	1
HELA STADEN	29 901	23 867	24 038	24 458	24 234	22 204	19 781	18 146	18 472

Tabell 49 Hushåll med ekonomiskt bistånd fördelade efter hushållstyp och stadsdelsförvaltning 2009

Stadsdels- förvaltning	Hushållstyp						Dödsbo ¹	Totalt
	Ensamstående man		Ensamstående kvinna		Par			
	utan barn	med barn	utan barn	med barn	utan barn	med barn		
Västerort	2 422	316	1 554	1 249	343	1 092	114	7 090
1 Rinkeby-Kista	856	136	548	512	147	448	35	2 682
3 Spånga-Tensta	648	68	420	307	90	334	23	1 890
4 Hässelby-Vällingby	593	73	369	327	86	253	35	1 736
6 Bromma	325	39	217	103	20	57	21	782
Inre staden	1 362	144	820	277	32	62	88	2 785
8 Kungsholmen	220	16	112	50	8	10	20	436
9 Norrmalm	196	22	132	45	6	7	10	418
10 Östermalm	166	20	112	29	3	6	10	346
12 Södermalm	780	86	464	153	15	39	48	1 585
Söderort	2 966	434	1 925	1 375	316	902	106	8 024
14 Enskede-Årsta-Vantör	964	160	650	442	94	347	31	2 688
15 Skarpnäck	395	76	275	245	39	86	20	1 136
18 Farsta	620	61	315	243	52	161	2	1 454
21 Älvsjö	135	12	68	50	10	23	6	304
22 Hägersten-Liljeholmen	490	53	288	137	25	50	13	1 056
24 Skärholmen	362	72	329	258	96	235	34	1 386
50 Enheten för hemlösa	438	19	98	5	3	-	10	573
HELA STADEN	7 188	913	4 397	2 906	694	2 056	318	18 472

¹ Fr o m nov 2004 registreras om biståndet utgått till dödsbo.

Tabell 50 Hushåll med ekonomiskt bistånd efter registerledarens ålder och stadsdelsförvaltning 2009

Stadsdels- förvaltning	Ålder							Totalt
	18-24 ¹	25-29	30-39	40-49	50-59	60-64	65-	
Västerort	1 259	924	1 791	1 545	1 031	351	189	7 090
1 Rinkeby-Kista	445	321	726	605	380	131	74	2 682
3 Spånga-Tensta	387	253	443	398	279	88	42	1 890
4 Hässelby-Vällingby	297	243	443	380	248	81	44	1 736
6 Bromma	130	107	179	162	124	51	29	782
Inre staden	407	298	561	649	561	162	147	2 785
8 Kungsholmen	61	65	93	106	73	16	22	436
9 Norrmalm	46	45	97	93	89	25	23	418
10 Östermalm	56	50	83	62	56	25	14	346
12 Södermalm	244	138	288	388	343	96	88	1 585
Söderort	1 379	964	1 747	1 850	1 417	420	247	8 024
14 Enskede-Årsta-Vantör	483	362	613	586	448	131	65	2 688
15 Skarpnäck	206	112	222	292	210	65	29	1 136
18 Farsta	202	167	315	360	280	85	45	1 454
21 Älvsjö	63	30	71	61	58	15	6	304
22 Hägersten-Liljeholmen	172	136	206	253	201	40	48	1 056
24 Skärholmen	253	157	320	298	220	84	54	1 386
50 Enheten för hemlösa	5	39	140	204	148	26	11	573
HELA STADEN	3 050	2 225	4 239	4 248	3 157	959	594	18 472

¹ I de fall registerledaren är under 18 år ingår även dessa (10 stycken år 2009).

Tabell 51 Hushåll med ekonomiskt bistånd efter födelse­land¹ och stadsdelsförvaltning 2009

Stadsdels­förvaltning	Födelse­land			Totalt
	Sverige	Övriga norden	Utom norden	
Västerort	1 618	143	5 329	7 090
1 Rinkeby-Kista	375	40	2 267	2 682
3 Spånga-Tensta	302	35	1 553	1 890
4 Hässelby-Vällingby	524	40	1 172	1 736
6 Bromma	417	28	337	782
Inre staden	1 936	107	742	2 785
8 Kungsholmen	278	14	144	436
9 Norrmalm	265	14	139	418
10 Östermalm	252	11	83	346
12 Södermalm	1 141	68	376	1 585
Söderort	3 421	219	4 384	8 024
14 Enskede-Årsta-Vantör	1 072	69	1 547	2 688
15 Skarpnäck	562	29	545	1 136
18 Farsta	645	50	759	1 454
21 Älvsjö	153	11	140	304
22 Hägersten-Liljeholmen	686	35	335	1 056
24 Skärholmen	303	25	1 058	1 386
50 Enheten för hemlösa	283	49	241	573
HELA STADEN	7 258	518	10 696	18 472

¹ *Svenskt hushåll* = samtliga vuxna är födda i Sverige.

Övrigt nordiskt hushåll = minst en av de vuxna är född i Finland, Danmark, Norge eller Island, men ej utom norden.

Utomnordiskt hushåll = minst en av de vuxna är född utom norden.

Tabell 52 Hushåll med ekonomiskt bistånd efter medborgarskapsgrupp¹ och stadsdelsförvaltning 2009

Stadsdels- förvaltning	Medborgarskapsgrupp			Totalt
	Svensk	Övrigt nordisk	Utom- nordisk	
Västerort	4 167	148	2 775	7 090
1 Rinkeby-Kista	1 439	43	1 200	2 682
3 Spånga-Tensta	1 059	45	786	1 890
4 Hässelby-Vällingby	1 064	43	629	1 736
6 Bromma	605	17	160	782
Inre staden	2 380	98	307	2 785
8 Kungsholmen	354	16	66	436
9 Norrmalm	359	11	48	418
10 Östermalm	309	9	28	346
12 Södermalm	1 358	62	165	1 585
Söderort	5 770	203	2 051	8 024
14 Enskede-Årsta-Vantör	1 863	68	757	2 688
15 Skarpnäck	872	28	236	1 136
18 Farsta	1 048	48	358	1 454
21 Älvsjö	238	13	53	304
22 Hägersten-Liljeholmen	870	24	162	1 056
24 Skärholmen	879	22	485	1 386
50 Enheten för hemlösa	420	57	96	573
HELA STADEN	12 737	506	5 229	18 472

¹ Se not 1 till tabell 10.

Tabell 53 Hushåll med ekonomiskt bistånd fördelade efter medborgarskapsgrupp¹/världsdel och stadsdelsförvaltning 2009

Stadsdelsförvaltning	Medborgarskapsgrupp						Totalt
	Afrika	Asien	Europa utom Sverige	Sverige	Latin-/Syd-amerika	Övriga	
Västerort	1 129	978	451	4 348	133	51	7 090
1 Rinkeby-Kista	523	365	192	1 520	62	20	2 682
3 Spånga-Tensta	396	240	112	1 115	20	7	1 890
4 Hässelby-Vällingby	174	309	105	1 102	35	11	1 736
6 Bromma	36	64	42	611	16	13	782
Inre staden	68	94	166	2 397	34	26	2 785
8 Kungsholmen	18	22	30	358	5	3	436
9 Norrmalm	8	15	25	359	2	9	418
10 Östermalm	6	12	15	310	2	1	346
12 Södermalm	36	45	96	1 370	25	13	1 585
Söderort	468	883	493	5 933	172	75	8 024
14 Enskede-Årsta-Vantör	179	307	180	1 923	64	35	2 688
15 Skarpnäck	57	83	74	886	27	9	1 136
18 Farsta	70	147	105	1 080	41	11	1 454
21 Älvsjö	14	25	18	242	4	1	304
22 Hägersten-Liljeholmen	43	69	47	877	12	8	1 056
24 Skärholmen	105	252	69	925	24	11	1 386
50 Enheten för hemlösa	45	14	78	420	13	3	573
HELA STADEN	1 710	1 969	1 188	13 098	352	155	18 472

¹ Registerledarens medborgarskap.

Tabell 54 Alla vuxna personer med ekonomiskt bistånd efter försörjningshinder¹ och stadsdelsförvaltning 2009

Försörjningshinder (kod)	Stadsdelsförvaltning							
	1 Rinkeby- Kista	3 Spånga- Tensta	4 Hässelby- Vällingby	6 Bromma	8 Kungs- holmen	9 Norr- malm	10 Öster- malm	12 Söder- malm
Försörjningshinder (kod)								
Arbetslös, otillräckl ersättn A-kassa/Alfa (01)	99	85	75	34	19	15	19	71
Arbetslös utan ersättning (02)	936	556	796	177	156	135	112	492
Arbetslös utan ersättning - i aktivitet (03)	1941	1362	1047	353	163	144	112	527
Deltidsarbete, ofrivilligt (04)	228	110	150	55	18	26	13	102
Arbetslös, otillräcklig ersättning AF (05)	184	91	141	70	28	24	28	144
Sjukskriven, ingen sjukpenning (06)	658	556	420	153	92	101	77	330
Sjukskriven, otillräcklig sjukpenning (07)	45	49	31	18	7	11	5	42
Föräldrapenning, otillräcklig (08)	355	228	232	75	14	12	6	27
Sjuk- eller aktivitetsers, otillräcklig (09)	287	206	131	45	21	28	18	78
Flykting i introduktion (10)	42	39	81	10	18	6	3	10
Flykting i introduktion - i aktivitet (11)	12	8	65	3	10	3	6	8
Väntar inkomst i form av lön (12)	-	-	-	-	-	-	-	-
Arbetslös, väntar ers A-kass/Alfa/AF (13)	52	29	33	64	9	6	12	72
Väntar inkomst i form av ers från FK (14)	4	1	-	1	-	-	-	1
Flykting med varaktigt nedsatt arbförmåga eller över 60 år vid UT (15)	142	27	12	5	1	-	-	-
Över 65 år med ingen eller låg ålderspension (16)	25	34	11	4	2	4	2	37
Sökt och väntar barnomsorgsplats (17)	40	57	39	25	-	1	-	9
Heltidsarbete, otillräcklig inkomst (18)	52	52	33	17	9	2	3	42
Fotboja (19)	6	1	5	2	-	-	-	-
Utan försörjningshind - har ink över norm (22)	78	42	171	81	51	43	29	141
Sociala-/medicinska skäl (23)	498	474	382	162	100	122	92	550
Indrag ers/utförsäkr fr FK - 1:a ansök (24) ²	14	2	12	3	1	3	1	17
Sjukskriven, väntar på sjukpenning (25) ³	14	15	20	12	7	11	4	36
Sjuk- eller aktivitetsers, väntar (26) ³	90	59	61	41	11	19	10	60
Föräldrapenning, väntar (27) ³	101	59	52	15	6	5	4	12
Deltidsarb, ofrivill, väntar ink av lön (28) ³	47	23	34	23	14	15	9	59
Heltidsarbete, väntar inkomst av lön (29) ³	80	43	56	54	32	17	19	83
Utan försörjningshinder - saknar EGT (30)	66	31	76	42	6	5	14	17
Utlänning med ersättning enligt LMA (40)	5	2	8	-	2	1	-	3
Summa vuxna⁴	3 277	2 314	2 075	859	454	431	355	1 639

¹ Biståndstagarna kan ha ett eller flera olika försörjningshinder under året. Här presenteras de på varje försörjningshinder de hade.

En biståndstagare kan alltså återfinnas i flera kolumner, dock endast på en stadsdelsförvaltning (den sista de fick bistånd i).

² Nytt försörjningshinder infört oktober 2006.

³ Nytt försörjningshinder infört december 2008.

⁴ Netto.

Tabell 54 Alla vuxna personer med ekonomiskt bistånd efter försörjningshinder¹ och stadsdelsförvaltning 2009

forts

Försörjningshinder (kod)	Stadsdelsförvaltning							Hela staden
	14 Enskede-Årsta-Vant	15 Skarpnäck	18 Farsta	21 Älvsjö	22 Hägersten-Liljeholmen	24 Skärholmen	Enheten f hemlösa	
Försörjningshinder (kod)								
Arbetslös, otillräckl ersättn A-kassa/Alfa (01)	158	86	88	8	53	52	13	875
Arbetslös utan ersättning (02)	856	390	660	71	342	548	163	6 390
Arbetslös utan ersättning - i aktivitet (03)	1 660	577	814	141	437	891	148	10 317
Deltidsarbete, ofrivilligt (04)	235	71	110	15	67	133	6	1 339
Arbetslös, otillräcklig ersättning AF (05)	222	83	113	34	121	107	7	1 397
Sjukskriven, ingen sjukpenning (06)	751	328	404	95	251	354	54	4 624
Sjukskriven, otillräcklig sjukpenning (07)	69	29	33	4	21	19	6	389
Föräldrapenning, otillräcklig (08)	257	72	117	19	44	176	-	1 634
Sjuk- eller aktivitetsers, otillräcklig (09)	195	139	102	36	74	220	46	1 626
Flykting i introduktion (10)	83	34	44	6	37	70	6	489
Flykting i introduktion - i aktivitet (11)	43	13	52	-	7	18	-	248
Väntar inkomst i form av lön (12)	-	-	-	1	-	-	-	1
Arbetslös, väntar ers A-kass/Alfa/AF (13)	110	20	23	4	38	38	5	515
Väntar inkomst i form av ers från FK (14)	-	-	-	-	1	6	1	15
Flykting med varaktigt nedsatt arbförmåga eller över 60 år vid UT (15)	21	10	10	3	6	16	-	253
Över 65 år med ingen eller låg ålderspension (16)	30	10	19	3	19	24	8	232
Sökt och väntar barnomsorgsplats (17)	34	10	22	1	15	25	-	278
Heltidsarbete, otillräcklig inkomst (18)	50	27	43	6	16	44	5	401
Fotboja (19)	4	1	3	2	2	-	-	26
Utan försörjningshinder - har ink över norm (22)	91	46	28	15	100	61	33	1 010
Sociala-/medicinska skäl (23)	676	243	394	82	262	246	377	4 660
Indrag ers/utförsäkr fr FK - 1:a ansök (24) ²	17	12	1	9	5	31	2	130
Sjukskriven, väntar på sjukpenning (25) ³	37	18	11	7	19	16	7	234
Sjuk- eller aktivitetsers, väntar (26) ³	128	30	37	14	64	113	27	764
Föräldrapenning, väntar (27) ³	62	16	26	-	15	42	-	415
Deltidsarb, ofrivill, väntar ink av lön (28) ³	84	16	24	7	25	29	5	414
Heltidsarbete, väntar inkomst av lön (29) ³	105	54	67	11	70	47	16	754
Utan försörjningshinder - saknar EGT (30)	31	13	6	5	28	50	4	394
Utlänning med ersättning enligt LMA (40)	1	3	2	1	1	1	-	30
Summa vuxna⁴	3 129	1 261	1 667	338	1 131	1 717	576	21 223

Tabell 55 Alla vuxna personer med ekonomiskt bistånd efter vanligaste försörjningshinder¹ och stadsdelsförvaltning 2009

Försörjningshinder (kod)	Stadsdelsförvaltning							
	1 Rinkeby- Kista	3 Spånga- Tensta	4 Hässelby- Vällingby	6 Bromma	8 Kungs- holmen	9 Norr- malm	10 Öster- malm	12 Söder- malm
Försörjningshinder (kod)								
Arbetslös, otillräckl ersättn A-kassa/Alfa (01)	41	36	41	21	12	6	10	38
Arbetslös utan ersättning (02)	244	108	253	52	89	62	56	176
Arbetslös utan ersättning - i aktivitet (03)	1 411	996	643	243	74	74	62	308
Deltidsarbete, ofrivilligt (04)	95	48	69	31	7	14	9	52
Arbetslös, otillräcklig ersättning AF (05)	40	24	47	28	13	9	10	65
Sjukskriven, ingen sjukpenning (06)	312	281	236	97	64	71	51	200
Sjukskriven, otillräcklig sjukpenning (07)	18	14	9	14	4	9	3	19
Föräldrapenning, otillräcklig (08)	232	154	158	60	8	8	3	15
Sjuk- eller aktivitetsers, otillräcklig (09)	239	170	103	33	17	18	17	52
Flykting i introduktion (10)	7	6	24	1	8	3	3	3
Flykting i introduktion - i aktivitet (11)	-	-	14	-	3	1	3	5
Väntar inkomst i form av lön (12)	-	-	-	-	-	-	-	-
Arbetslös, väntar ers A-kass/Alfa/AF (13)	11	6	19	21	2	2	6	23
Väntar inkomst i form av ers från FK (14)	-	1	-	1	-	-	-	1
Flykting med varaktigt nedsatt arbförmåga eller över 60 år vid UT (15)	113	24	7	2	1	-	-	-
Över 65 år med ingen eller låg ålderspension (16)	17	28	4	4	2	3	2	35
Sökt och väntar barnomsorgsplats (17)	9	13	12	5	-	-	-	5
Heltidsarbete, otillräcklig inkomst (18)	13	24	13	7	2	-	1	21
Fotboja (19)	3	-	2	-	-	-	-	-
Utan försörjningshind - har ink över norm (22)	28	18	75	49	36	35	23	113
Sociala-/medicinska skäl (23)	303	306	266	115	79	85	74	386
Indrag ers/utförsäkr fr FK - 1:a ansök (24) ²	4	1	5	-	1	2	-	9
Sjukskriven, väntar på sjukpenning (25) ³	5	3	10	5	4	3	3	16
Sjuk- eller aktivitetsers, väntar (26) ³	32	19	23	26	5	8	8	38
Föräldrapenning, väntar (27) ³	21	10	5	1	2	2	-	7
Deltidsarb, ofrivill, väntar ink av lön (28) ³	6	2	7	7	3	4	2	9
Heltidsarbete, väntar inkomst av lön (29) ³	25	10	12	14	13	8	3	32
Utan försörjningshinder - saknar EGT (30)	47	10	10	22	3	3	6	9
Utlänning med ersättning enligt LMA (40)	1	2	8	-	2	1	-	2
Summa vuxna	3 277	2 314	2 075	859	454	431	355	1 639

¹ Bidragstagarna kan ha ett eller flera olika försörjningshinder under året. Här presenteras de efter det försörjningshinder de oftast hade.

Om två försörjningshinder var lika vanliga för personen har det senaste valts.

² Nytt försörjningshinder infört oktober 2006.

³ Nytt försörjningshinder infört december 2008.

Tabell 55 Alla vuxna personer med ekonomiskt bistånd efter vanligaste försörjningshinder¹ och stadsdelsförvaltning 2009

forts

Försörjningshinder (kod)	Stadsdelsförvaltning						Enheten f hemlösa	Hela staden
	14 Enskede- Årsta-Vant	15 Skarp- näck	18 Farsta	21 Älvsjö	22 Häger- sten-Liljeh	24 Skär- holmen		
Försörjningshinder (kod)								
Arbetslös, otillräckl ersättn A-kassa/Alfa (01)	73	40	39	1	19	26	5	408
Arbetslös utan ersättning (02)	181	123	223	21	140	206	71	2 005
Arbetslös utan ersättning - i aktivitet (03)	1 178	347	484	95	237	554	75	6 781
Deltidsarbete, ofrivilligt (04)	109	31	56	5	34	60	2	622
Arbetslös, otillräcklig ersättning AF (05)	78	32	39	14	67	37	2	505
Sjukskriven, ingen sjukpenning (06)	408	210	230	68	150	169	26	2 573
Sjukskriven, otillräcklig sjukpenning (07)	26	10	13	-	12	9	2	162
Föräldrapenning, otillräcklig (08)	161	53	66	12	25	110	-	1 065
Sjuk- eller aktivitetsers, otillräcklig (09)	140	107	74	23	51	181	33	1 258
Flykting i introduktion (10)	22	17	17	-	13	17	1	142
Flykting i introduktion - i aktivitet (11)	4	-	9	-	1	4	-	44
Väntar inkomst i form av lön (12)	-	-	-	-	-	-	-	-
Arbetslös, väntar ers A-kass/Alfa/AF (13)	37	10	10	1	11	4	3	166
Väntar inkomst i form av ers från FK (14)	-	-	-	-	-	2	-	5
Flykting med varaktigt nedsatt arbförmåga eller över 60 år vid UT (15)	11	4	3	1	5	3	-	174
Över 65 år med ingen eller låg ålderspension (16)	23	6	17	3	13	9	6	172
Sökt och väntar barnomsorgsplats (17)	12	2	6	-	8	6	-	78
Heltidsarbete, otillräcklig inkomst (18)	15	7	19	3	7	13	1	146
Fotboja (19)	-	-	2	1	1	-	-	9
Utan försörjningshind - har ink över norm (22)	43	30	25	10	73	44	20	622
Sociala-/medicinska skäl (23)	457	166	289	62	178	150	309	3 225
Indrag ers/utförsäkr fr FK - 1:a ansök (24) ²	4	4	-	4	1	7	-	42
Sjukskriven, väntar på sjukpenning (25) ³	20	8	2	3	6	9	2	99
Sjuk- eller aktivitetsers, väntar (26) ³	57	16	11	3	35	42	10	333
Föräldrapenning, väntar (27) ³	12	8	5	-	1	6	-	80
Deltidsarb, ofrivill, väntar ink av lön (28) ³	15	3	4	2	6	1	2	73
Heltidsarbete, väntar inkomst av lön (29) ³	36	16	20	2	27	8	3	229
Utan försörjningshinder - saknar EGT (30)	7	8	2	3	9	39	3	181
Utlänning med ersättning enligt LMA (40)	-	3	2	1	1	1	-	24
Summa vuxna	3 129	1 261	1 667	338	1 131	1 717	576	21 223

Tabell 56 Summa ekonomiskt bistånd (tkr) fördelat efter stadsdelsförvaltning 2000-2009, löpande priser

Stadsdels- förvaltning	Summa ekonomiskt bistånd, tkr								
	2000	2002	2003	2004	2005	2006	2007	2008	2009
Västerort	505 453	409 791	420 289	462 782	464 614	431 055	376 606	362 411	394 838
1 Rinkeby-Kista	250 019	196 910	194 488	209 212	197 835	178 912	156 446	146 669	152 674
3 Spånga-Tensta	138 199	105 745	103 008	118 105	117 097	115 197	103 223	99 039	111 419
4 Hässelby-Vällingby	84 548	74 853	85 252	95 483	106 695	99 617	86 076	85 269	96 027
6 Bromma	32 687	32 282	37 542	39 983	42 986	37 329	30 861	31 434	34 718
Inre staden	155 990	132 159	149 704	166 888	166 194	147 582	120 886	110 790	123 746
8 Kungsholmen	32 794	28 496	30 341	30 175	26 382	22 473	17 897	17 003	19 820
9 Norrmalm	28 648	23 172	26 048	30 178	32 888	28 986	21 222	18 596	20 202
10 Östermalm	19 611	16 130	16 053	17 535	15 856	13 307	10 648	12 325	13 960
12 Södermalm ¹	74 937	64 361	77 262	89 000	91 068	82 816	71 119	62 866	69 764
Söderort	516 279	452 875	447 598	483 182	491 669	460 056	400 217	389 031	421 656
14 Enskede-Årsta-Vantör	157 382	138 671	140 781	150 577	166 163	159 808	133 878	132 930	152 731
15 Skarpnäck	80 522	65 613	70 101	79 649	80 552	77 494	70 897	62 488	60 458
18 Farsta	102 534	93 890	93 747	103 444	100 609	92 183	80 910	78 175	79 906
21 Älvsjö	19 105	14 965	13 567	14 538	14 328	13 478	10 599	13 040	13 279
22 Hägersten-Liljeholmen	64 690	65 931	65 236	68 515	63 676	51 946	43 150	39 921	41 602
24 Skärholmen	92 046	73 805	64 165	66 460	66 341	65 147	60 782	62 477	73 679
50 Enheten för hemlösa	19 293	16 822	17 740	17 936	19 991	21 477	22 584	23 427	25 180
Stockholms invandarmottagning	12
HELA STADEN	1 197 028	1 011 647	1 035 332	1 130 788	1 142 467	1 060 169	920 292	885 658	965 421

¹ Pga övergången till registrering i EB, Paraplyet, saknas ca 4 mnkr utbetalade i Maria-Gamla stan i december 2002.

**Tabell 57 Summa ekonomiskt bistånd och ersättning enligt LMA i tkr
och antalet hushåll fördelade efter stadsdelsförvaltning 2009**

Stadsdels- förvaltning	Tkr			Antal hushåll med		
	Ekonomiskt bistånd	Ers enl LMA	Summa	Ekonomiskt bistånd	Ers enl LMA	Totalt netto ¹
Västerort	394 488	351	394 838	7 088	21	7 090
1 Rinkeby-Kista	152 447	227	152 674	2 682	8	2 682
3 Spånga-Tensta	111 328	91	111 419	1 890	6	1 890
4 Hässelby-Vällingby	95 996	31	96 027	1 734	6	1 736
6 Bromma	34 716	2	34 718	782	1	782
Inre staden	123 536	211	123 746	2 782	12	2 785
8 Kungsholmen	19 766	53	19 820	435	3	436
9 Normalm	20 153	49	20 202	417	2	418
10 Östermalm	13 960	-	13 960	346	-	346
12 Södermalm	69 656	108	69 764	1 584	7	1 585
Söderort	421 530	126	421 656	8 020	27	8 024
14 Enskede-Årsta-Vantör	152 706	26	152 731	2 688	9	2 688
15 Skarpnäck	60 443	15	60 458	1 135	2	1 136
18 Farsta	79 859	47	79 906	1 452	11	1 454
21 Älvsjö	13 273	6	13 279	304	1	304
22 Hägersten-Liljeholmen	41 590	12	41 602	1 055	3	1 056
24 Skärholmen	73 659	20	73 679	1 386	1	1 386
50 Enheten för hemlösa	25 180	-	25 180	573	-	573
HELA STADEN	964 733	688	965 421	18 463	60	18 472

¹ 51 hushåll har både haft ersättning enl LMA och ekonomiskt bistånd under året.

Tabell 58 Hushåll med ekonomiskt bistånd fördelade efter medborgarskapsgrupp¹ och stadsdelsförvaltning, samt bidrag i tkr och medelbidrag per person (viktat)² och månad 2009

Stadsdelsförvaltning	Antal biståndshåll				Summa ekon bistånd/ers enl LMA, tkr				Medelbidrag ² per biståndstagare och månad, kr			
	Svensk	Övrigt nordisk	Utom-nordisk	Totalt	Svensk	Övrigt nordisk	Utom-nordisk	Summa, tkr	Svensk	Övrigt nordisk	Utom-nordisk	Summa, kr
Västerort	4 167	148	2 775	7 090	214 060	7 276	173 502	394 838	5 070	6 115	5 064	5 094
1 Rinkeby-Kista	1 439	43	1 200	2 682	77 339	2 727	72 608	152 674	4 728	6 444	4 960	4 857
3 Spånga-Tensta	1 059	45	786	1 890	59 185	2 250	49 984	111 419	4 883	6 511	5 204	5 051
4 Hässelby-Vällingby	1 064	43	629	1 736	54 603	1 649	39 775	96 027	5 381	4 996	4 996	5 231
6 Bromma	605	17	160	782	22 933	650	11 135	34 718	5 824	6 981	5 418	5 827
Inre staden	2 380	98	307	2 785	103 683	4 726	15 336	123 746	6 562	6 206	6 129	6 498
8 Kungsholmen	354	16	66	436	15 848	783	3 189	19 820	7 106	6 220	6 653	6 997
9 Norrmalm	359	11	48	418	17 393	308	2 501	20 202	6 842	4 946	5 939	6 679
10 Östermalm	309	9	28	346	12 078	474	1 408	13 960	6 595	8 619	6 034	6 600
12 Södermalm	1 358	62	165	1 585	58 364	3 162	8 238	69 764	6 341	6 065	6 017	6 297
Söderort	5 770	203	2 051	8 024	282 835	10 126	128 695	421 656	5 627	5 983	5 307	5 554
14 Enskede-Årsta-Vantör	1 863	68	757	2 688	99 820	3 577	49 335	152 731	5 744	6 229	5 290	5 615
15 Skarpnäck	872	28	236	1 136	44 292	1 186	14 981	60 458	5 795	6 041	5 318	5 694
18 Farsta	1 048	48	358	1 454	54 724	2 779	22 403	79 906	5 628	5 685	5 237	5 529
21 Älvsjö	238	13	53	304	9 306	802	3 171	13 279	5 409	6 231	6 155	5 622
22 Hägersten-Liljeholmen	870	24	162	1 056	31 777	794	9 032	41 602	5 750	5 523	5 057	5 641
24 Skärholmen	879	22	485	1 386	42 917	989	29 773	73 679	5 064	6 023	5 391	5 207
50 Enheten för hemlösa	420	57	96	573	18 055	2 412	4 712	25 180	6 394	5 776	6 659	6 377
HELA STADEN	12 737	506	5 229	18 472	618 634	24 541	322 246	965 421	5 595	6 034	5 231	5 501

¹ Se not 1 i tabell 10.

² Ensamstående vuxen har vikten 1,0, vuxen i ett par 0,75 och barn 0,5.

Tabell 59 Medelbidrag i kronor per månad och hushåll på respektive stadsdelsförvaltning 2000-2009, löpande priser

Stadsdelsförvaltning	Medelbidrag (kr) per månad och hushåll								
	2000	2002	2003	2004	2005	2006	2007	2008	2009
Västerort	6 240	6 768	7 367	7 535	7 459	7 388	7 185	7 371	7 659
1 Rinkeby-Kista	6 370	6 869	7 579	7 781	7 550	7 448	7 301	7 355	7 554
3 Spånga-Tensta	6 369	6 825	7 333	7 558	7 539	7 549	7 246	7 520	7 869
4 Hässelby-Vällingby	6 009	6 616	7 111	7 150	7 282	7 199	7 021	7 334	7 682
6 Bromma	5 458	6 360	7 009	7 203	7 282	7 144	6 883	7 093	7 422
Inre staden	5 535	5 997	6 484	6 662	6 690	6 839	6 775	6 928	7 292
8 Kungsholmen	5 609	6 359	6 739	6 674	6 517	6 674	6 651	7 138	7 751
9 Norrmalm	5 701	5 753	6 375	6 895	6 846	6 961	6 890	6 967	7 670
10 Östermalm	5 446	5 811	6 293	6 511	6 568	6 591	6 593	7 124	7 230
12 Södermalm	5 465	5 986	6 466	6 613	6 708	6 884	6 802	6 825	7 083
Söderort	6 171	6 681	7 051	7 228	7 210	7 191	7 060	7 390	7 713
14 Enskede-Årsta-Vantör	6 221	6 641	7 172	7 368	7 378	7 425	7 172	7 648	8 022
15 Skarpnäck	6 222	6 718	7 220	7 413	7 254	7 206	7 149	7 371	7 724
18 Farsta	6 083	6 574	6 913	7 118	7 205	7 194	7 146	7 317	7 591
21 Älvsjö	5 873	6 118	6 461	6 768	7 083	7 150	6 834	7 371	7 333
22 Hägersten-Liljeholmen	5 900	6 754	7 079	7 249	7 097	6 755	6 754	6 912	6 897
24 Skärholmen	6 413	6 933	6 926	6 972	6 903	6 998	6 877	7 305	7 811
50 Enheten för hemlösa	4 415	4 700	5 277	5 567	5 709	5 989	6 029	6 181	6 500
Stockholms invandarmottagning	3 078
HELA STADEN	6 069	6 571	7 044	7 224	7 193	7 188	7 042	7 284	7 598

**Tabell 60 Medelbidrag i kronor per månad och hushåll, person
och viktat¹ per person i respektive stadsdelsförvaltning 2009**

Stadsdelsförvaltning	Medelbidrag (kr) per månad och		
	hushåll	person	person (viktat)
Västerort	7 659	3 756	5 094
1 Rinkeby-Kista	7 554	3 536	4 857
3 Spånga-Tensta	7 869	3 677	5 051
4 Hässelby-Vällingby	7 682	3 884	5 231
6 Bromma	7 422	4 636	5 827
Inre staden	7 292	5 577	6 498
8 Kungsholmen	7 751	5 929	6 997
9 Norrmalm	7 670	5 704	6 679
10 Östermalm	7 230	5 790	6 600
12 Södermalm	7 083	5 405	6 297
Söderort	7 713	4 274	5 554
14 Enskede-Årsta-Vantör	8 022	4 266	5 615
15 Skarpnäck	7 724	4 418	5 694
18 Farsta	7 591	4 342	5 529
21 Älvsjö	7 333	4 423	5 622
22 Hägersten-Liljeholmen	6 897	4 690	5 641
24 Skärholmen	7 811	3 812	5 207
50 Enheten för hemlösa	6 500	6 056	6 377
HELA STADEN	7 598	4 228	5 501

¹ Ensamstående vuxen har vikten 1,0, vuxen i ett par 0,75 och barn 0,5.

**Tabell 61 Summa ekonomiskt bistånd (i tkr) (exkl ersättning enl LMA)
och hushåll fördelade efter ändamålsgrupp¹ och stadsdelsförvaltning 2009**

Stadsdels- förvaltning (Kod)	Summa ekonomiskt bistånd, tkr	Därav i tkr		Antal bistånds- hushåll	Därav med	
		EGT (01-03)	Övr ekon bi- stånd (11-44)		EGT (01-03)	Övr ekon bi- stånd (11-44)
Västerort	394 488	354 794	39 694	7 088	6 820	5 389
1 Rinkeby-Kista	152 447	136 719	15 728	2 682	2 599	2 080
3 Spånga-Tensta	111 328	97 826	13 502	1 890	1 832	1 447
4 Hässelby-Vällingby	95 996	88 375	7 621	1 734	1 665	1 315
6 Bromma	34 716	31 874	2 843	782	724	547
Inre staden	123 536	110 532	13 003	2 782	2 529	1 990
8 Kungsholmen	19 766	17 453	2 314	435	390	312
9 Norrmalm	20 153	17 750	2 403	417	376	309
10 Östermalm	13 960	12 225	1 735	346	307	234
12 Södermalm	69 656	63 104	6 552	1 584	1 456	1 135
Söderort	421 530	381 932	39 598	8 020	7 653	5 885
14 Enskede-Årsta-Vantör	152 706	139 713	12 993	2 688	2 604	1 978
15 Skarpnäck	60 443	55 026	5 417	1 135	1 087	828
18 Farsta	79 859	74 005	5 854	1 452	1 377	1 064
21 Älvsjö	13 273	11 635	1 638	304	285	210
22 Hägersten-Liljeholmen	41 590	37 707	3 884	1 055	992	713
24 Skärholmen	73 659	63 847	9 813	1 386	1 308	1 092
50 Enheten för hemlösa	25 180	22 779	2 400	573	546	451
HELA STADEN	964 733	870 038	94 695	18 463	17 548	13 715

¹ Se även tabell 22.

**Tabell 62 Summa ekonomiskt bistånd (i tkr) (exkl ersättning enl LMA)
fördelade efter ändamålsgrupp¹ och stadsdelsförvaltning 2009**

Stadsdels- förvaltning (Kod)	Ändamål, tkr						Summa, tkr
	EGT (01-03)	Avgift barn- oms/hem- service. SL (12-14)	Sjukvård/ Psyko- terapi (15-23)	Bostads- anknytning (24-30)	Övriga extra bidrag (11, 31-39, 44)	Skuld- sanering (40-43)	
Västerort	354 794	1 899	15 188	11 330	8 613	2 664	394 488
1 Rinkeby-Kista	136 719	591	6 261	4 966	3 301	609	152 447
3 Spånga-Tensta	97 826	692	4 379	4 433	3 537	461	111 328
4 Hässelby-Vällingby	88 375	455	3 450	1 224	1 169	1 323	95 996
6 Bromma	31 874	161	1 096	708	606	271	34 716
Inre staden	110 532	1 519	3 570	4 769	1 771	1 374	123 536
8 Kungsholmen	17 453	239	516	1 000	360	199	19 766
9 Norrmalm	17 750	176	532	1 214	275	206	20 153
10 Östermalm	12 225	205	327	888	205	111	13 960
12 Södermalm	63 104	900	2 194	1 667	932	858	69 656
Söderort	381 932	2 171	14 009	13 963	5 081	4 375	421 530
14 Enskede-Årsta-Vantör	139 713	629	4 968	3 875	2 096	1 426	152 706
15 Skarpnäck	55 026	461	2 025	1 922	623	386	60 443
18 Farsta	74 005	258	2 264	1 498	797	1 036	79 859
21 Älvsjö	11 635	53	405	868	130	183	13 273
22 Hägersten-Liljeholmen	37 707	406	1 228	1 165	567	517	41 590
24 Skärholmen	63 847	363	3 119	4 635	868	827	73 659
50 Enheten för hemlösa	22 779	608	923	547	318	5	25 180
HELA STADEN	870 038	6 197	33 689	30 609	15 783	8 418	964 733

¹ Se även tabell 22.

**Tabell 63 Summa ekonomiskt bistånd (exkl ersättning enl LMA)
fördelade i % efter ändamålsgrupp¹ och stadsdelsförvaltning 2009**

Stadsdels- förvaltning (Kod)	Ändamål, tkr						Totalt
	EGT (01-03)	Avgift barn- oms/hem- service. SL (12-14)	Sjukvård/ Psyko- terapi (15-23)	Bostads- anknytning (24-30)	Övriga extra bidrag (11, 31-39, 44)	Skuld- sanering (40-43)	
Västerort	89,9	0,5	3,8	2,9	2,2	0,7	100
1 Rinkeby-Kista	89,7	0,4	4,1	3,3	2,2	0,4	100
3 Spånga-Tensta	87,9	0,6	3,9	4,0	3,2	0,4	100
4 Hässelby-Vällingby	92,1	0,5	3,6	1,3	1,2	1,4	100
6 Bromma	91,8	0,5	3,2	2,0	1,7	0,8	100
Inre staden	89,5	1,2	2,9	3,9	1,4	1,1	100
8 Kungsholmen	88,3	1,2	2,6	5,1	1,8	1,0	100
9 Norrmalm	88,1	0,9	2,6	6,0	1,4	1,0	100
10 Östermalm	87,6	1,5	2,3	6,4	1,5	0,8	100
12 Södermalm	90,6	1,3	3,1	2,4	1,3	1,2	100
Söderort	90,6	0,5	3,3	3,3	1,2	1,0	100
14 Enskede-Årsta-Vantör	91,5	0,4	3,3	2,5	1,4	0,9	100
15 Skarpnäck	91,0	0,8	3,4	3,2	1,0	0,6	100
18 Farsta	92,7	0,3	2,8	1,9	1,0	1,3	100
21 Älvsjö	87,7	0,4	3,0	6,5	1,0	1,4	100
22 Hägersten-Liljeholmen	90,7	1,0	3,0	2,8	1,4	1,2	100
24 Skärholmen	86,7	0,5	4,2	6,3	1,2	1,1	100
50 Enheten för hemlösa	90,5	2,4	3,7	2,2	1,3	0,0	100
HELA STADEN	90,2	0,6	3,5	3,2	1,6	0,9	100

¹ Se även tabell 22.

**Tabell 64 Hushåll med ekonomiskt bistånd (exkl ersättning enl LMA)
fördelade efter ändamålsgrupp¹ och stadsdelsförvaltning 2009**

Stadsdels- förvaltning (Kod)	Ändamål						Totalt "netto"
	EGT (01-03)	Avgift barn- oms/hem- service. SL (12-14)	Sjukvård/ Psyko- terapi, mm (15-23)	Bostads- anknytning (24-30)	Övriga extra bidrag (11, 31-39, 44)	Skuld- sanering (40-43)	
Västerort	6 820	1 091	4 437	1 202	2 192	270	7 088
1 Rinkeby-Kista	2 599	385	1 745	495	852	71	2 682
3 Spånga-Tensta	1 832	329	1 207	287	687	35	1 890
4 Hässelby-Vällingby	1 665	258	1 067	290	434	119	1 734
6 Bromma	724	119	418	130	219	45	782
Inre staden	2 529	672	1 411	537	596	191	2 782
8 Kungsholmen	390	100	216	100	102	22	435
9 Norrmalm	376	81	224	94	94	25	417
10 Östermalm	307	80	158	67	77	17	346
12 Södermalm	1 456	411	813	276	323	127	1 584
Söderort	7 653	1 431	4 719	1 416	1 593	448	8 020
14 Enskede-Årsta-Vantör	2 604	437	1 627	468	611	154	2 688
15 Skarpnäck	1 087	234	674	182	221	44	1 135
18 Farsta	1 377	230	832	228	302	97	1 452
21 Älvsjö	285	41	153	66	63	20	304
22 Hägersten-Liljeholmen	992	200	533	223	192	64	1 055
24 Skärholmen	1 308	289	900	249	204	69	1 386
50 Enheten för hemlösa	546	234	303	187	162	1	573
HELA STADEN	17 548	3 428	10 870	3 342	4 543	910	18 463

¹ Se även tabell 22.

Tabell 65 Antal månader som det ekonomiska biståndet avser, samt biståndstidens längd (mån) och genomsnittlig biståndstid (mån/år) per stadsdelsförvaltning 2009

Stadsdelsförvaltning	Antal avseende månader	Bistånds-hushåll	Genom-snittlig bistånds-tid	Därav antal hushåll med biståndstid . . .					
				1 mån	2 mån	3-4 mån	5-6 mån	7-9 mån	10-12 mån
Västerort	51 549	7 090	7,3	875	619	945	683	986	2 982
1 Rinkeby-Kista	20 211	2 682	7,5	287	216	358	256	367	1198
3 Spånga-Tensta	14 159	1 890	7,5	206	147	240	182	296	819
4 Hässelby-Vällingby	12 501	1 736	7,2	234	161	217	173	211	740
6 Bromma	4 678	782	6,0	148	95	130	72	112	225
Inre staden	16 971	2 785	6,1	511	374	397	304	343	856
8 Kungsholmen	2 557	436	5,9	75	71	62	57	49	122
9 Norrmalm	2 634	418	6,3	71	56	52	47	56	136
10 Östermalm	1 931	346	5,6	79	53	51	34	29	100
12 Södermalm	9 849	1 585	6,2	286	194	232	166	209	498
Söderort	54 670	8 024	6,8	1 172	828	1 107	855	1 030	3 032
14 Enskede-Årsta-Vantör	19 040	2 688	7,1	335	282	373	283	315	1100
15 Skarpnäck	7 827	1 136	6,9	156	112	151	133	152	432
18 Farsta	10 527	1 454	7,2	204	144	167	129	181	629
21 Älvsjö	1 811	304	6,0	56	44	46	25	46	87
22 Hägersten-Liljeholmen	6 032	1 056	5,7	221	131	163	123	139	279
24 Skärholmen	9 433	1 386	6,8	200	115	207	162	197	505
50 Enheten för hemlösa	3 874	573	6,8	69	58	104	52	83	207
HELA STADEN	127 064	18 472	6,9	2 627	1 879	2 553	1 894	2 442	7 077

Tabell 66 Genomsnittlig biståndstid (mån/år) för respektive hushåll och stadsdelsförvaltning 2000-2009

Stadsdelsförvaltning	Genomsnittlig biståndstid, mån/år								
	2000	2002	2003	2004	2005	2006	2007	2008	2009
Västerort	7,4	7,1	6,7	7,0	7,1	7,2	7,0	7,1	7,3
1 Rinkeby-Kista	7,8	7,5	7,0	7,3	7,4	7,4	7,3	7,5	7,5
3 Spånga-Tensta	7,8	7,6	7,0	7,6	7,6	7,4	7,3	7,1	7,5
4 Hässelby-Vällingby	6,8	6,8	6,5	6,8	7,0	7,4	6,9	7,1	7,2
6 Bromma	5,4	5,3	5,2	5,3	5,4	5,4	5,6	6,0	6,0
Inre staden	5,1	5,0	5,0	5,3	5,6	5,7	5,7	5,7	6,1
8 Kungsholmen	5,2	5,4	5,1	5,4	5,3	5,2	5,2	5,6	5,9
9 Norrmalm	4,8	4,8	4,7	5,2	5,1	5,2	5,2	5,5	6,3
10 Östermalm	4,8	4,6	4,5	5,0	5,3	5,1	5,1	5,2	5,6
12 Södermalm	5,4	5,1	5,3	5,5	5,9	6,1	6,2	5,9	6,2
Söderort	6,7	6,6	6,2	6,4	6,6	6,6	6,6	6,7	6,8
14 Enskede-Årsta-Vantör	6,9	6,9	6,4	6,6	7,0	6,8	6,8	6,8	7,1
15 Skarpnäck	6,4	6,2	6,1	6,3	6,5	6,6	6,9	6,9	6,9
18 Farsta	7,1	7,0	6,5	6,9	7,2	7,2	7,1	7,1	7,2
21 Älvsjö	6,5	6,2	5,6	5,7	6,0	6,0	5,7	6,4	6,0
22 Hägersten-Liljeholmen	5,8	6,0	5,8	6,0	5,7	5,5	5,5	5,5	5,7
24 Skärholmen	6,8	6,7	5,9	6,1	6,2	6,5	6,5	6,8	6,8
50 Enheten för hemlösa	5,3	4,9	5,1	5,5	5,7	6,2	6,1	6,4	6,8
Stockholms invandarmottagning	4,0
HELA STADEN	6,6	6,5	6,1	6,4	6,6	6,6	6,6	6,7	6,9

Tabell 67 Summa ekonomiskt bistånd fördelat efter biståndstid och stadsdelsförvaltning 2009

Stadsdelsförvaltning	Summa ekonomiskt bistånd, tkr					Summa, tkr
	Bidragsmånader					
	1-2	3-4	5-6	7-9	10-12	
Västerort	12 033	20 175	24 367	53 744	284 519	394 838
1 Rinkeby-Kista	4 066	7 504	8 949	20 086	112 069	152 674
3 Spånga-Tensta	3 037	5 562	6 284	16 447	80 089	111 419
4 Hässelby-Vällingby	3 155	4 383	6 594	11 177	70 718	96 027
6 Bromma	1 776	2 726	2 541	6 034	21 642	34 718
Inre staden	7 319	8 985	11 136	19 292	77 014	123 746
8 Kungsholmen	1 501	1 477	2 292	2 999	11 551	19 820
9 Norrmalm	1 039	1 481	1 784	3 376	12 522	20 202
10 Östermalm	1 041	1 096	1 312	1 662	8 849	13 960
12 Södermalm	3 738	4 931	5 748	11 254	44 092	69 764
Söderort	16 844	24 836	31 503	57 457	291 016	421 656
14 Enskede-Årsta-Vantör	5 479	8 722	10 627	18 190	109 713	152 731
15 Skarpnäck	2 121	3 070	5 021	8 365	41 882	60 458
18 Farsta	2 872	3 433	4 701	9 990	58 911	79 906
21 Älvsjö	776	929	734	2 726	8 114	13 279
22 Hägersten-Liljeholmen	2 656	3 609	4 066	7 397	23 875	41 602
24 Skärholmen	2 941	5 074	6 354	10 790	48 521	73 679
50 Enheten för hemlösa	933	1 831	1 722	4 099	16 594	25 180
HELA STADEN	37 130	55 827	68 728	134 592	669 144	965 421

**Tabell 68 Hushåll med ekonomiskt bistånd 2009 fördelade efter antal
biståndsåar de senaste 5 åren (2005 - 2009), per stadsdelsförvaltning 2009**

Stadsdels- förvaltning	Bistånds- hushåll	Därav antal hushåll med biståndsåar. . .							
		Endast senaste året	2 år, ej samman- hängande	2 senaste åren	3 år, ej samman- hängande	3 senaste åren	4 år, ej samman- hängande	4 senaste åren	5 senaste åren
Västerort	7 090	2 611	231	824	234	383	271	361	2 175
1 Rinkeby-Kista	2 682	947	71	286	92	147	101	136	902
3 Spånga-Tensta	1 890	709	48	236	49	103	61	86	598
4 Hässelby-Vällingby	1 736	623	60	225	60	87	63	99	519
6 Bromma	782	332	52	77	33	46	46	40	156
Inre staden	2 785	1 198	156	233	172	168	149	148	561
8 Kungsholmen	436	214	18	40	27	31	17	13	76
9 Norrmalm	418	169	22	38	25	28	16	31	89
10 Östermalm	346	182	30	37	17	16	11	10	43
12 Södermalm	1 585	633	86	118	103	93	105	94	353
Söderort	8 024	2 964	323	801	342	481	342	476	2 295
14 Enskede-Årsta-Vantör	2 688	1022	93	249	103	164	109	177	771
15 Skarpnäck	1 136	350	40	107	39	72	51	83	394
18 Farsta	1 454	435	62	140	73	75	84	72	513
21 Älvsjö	304	125	14	36	8	22	14	13	72
22 Hägersten-Liljeholmen	1 056	444	68	105	53	69	41	64	212
24 Skärholmen	1 386	588	46	164	66	79	43	67	333
50 Enheten för hemlösa	573	206	47	60	35	44	26	40	115
HELA STADEN	18 472	6 979	757	1 918	783	1 076	788	1 025	5 146

**Tabell 69 Hushåll med ekonomiskt bistånd 2009 fördelade efter antal
biståndsmånader åren 2005 - 2009, per stadsdelsförvaltning 2009**

Stadsdels- förvaltning	Bidrags- hushåll	Därav antal hushåll med biståndstid . . .								
		1-9 mån	10-12 mån	13-20 mån	21-24 mån	25-30 mån	31-36 mån	37-39 mån	40-48 mån	49-60 mån
Västerort	7 090	2 610	751	710	253	320	280	146	499	1 521
1 Rinkeby-Kista	2 682	924	276	245	96	115	116	63	200	647
3 Spånga-Tensta	1 890	700	196	190	55	88	55	30	135	441
4 Hässelby-Vällingby	1 736	628	188	177	69	74	75	40	125	360
6 Bromma	782	358	91	98	33	43	34	13	39	73
Inre staden	2 785	1 315	286	287	125	140	138	53	156	285
8 Kungsholmen	436	216	58	50	19	19	18	7	17	32
9 Norrmalm	418	189	39	43	21	22	24	12	27	41
10 Östermalm	346	195	47	32	17	10	9	1	13	22
12 Södermalm	1 585	715	142	162	68	89	87	33	99	190
Söderort	8 024	3 176	760	835	291	402	343	191	552	1 474
14 Enskede-Årsta-Vantör	2 688	1 034	281	252	98	122	112	71	189	529
15 Skarpnäck	1 136	391	84	128	49	66	46	29	94	249
18 Farsta	1 454	481	117	151	55	78	74	37	131	330
21 Älvsjö	304	139	32	33	10	15	19	6	12	38
22 Hägersten-Liljeholmen	1 056	523	89	123	37	66	44	16	54	104
24 Skärholmen	1 386	608	157	148	42	55	48	32	72	224
50 Enheten för hemlösa	573	234	72	66	27	33	36	8	26	71
HELA STADEN	18 472	7 335	1 869	1 898	696	895	797	398	1 233	3 351

Tabell 70 Kostnadsförändring för ekonomiskt bistånd per stadsdelsförvaltning 2008-2009

Stadsdelsförvaltning	Förändring		Varav förändringen förklaras av, i procentenheter				
	Tkr	%	antal hushåll	biståndstid	medelbidrag/ person	hushållstorlek	synnergieffekt
Västerort							
1 Rinkeby-Kista	6 005	4,1	0,6	0,8	3,7	-1,0	0,0
3 Spånga-Tensta	12 380	12,5	2,6	4,8	10,3	-5,1	-0,1
4 Hässelby-Vällingby	10 758	12,6	5,3	2,1	8,0	-3,0	0,2
6 Bromma	3 284	10,5	5,4	0,2	4,6	0,0	0,3
Inre staden							
8 Kungsholmen	2 817	16,6	2,8	4,4	7,9	0,6	0,8
9 Norrmalm	1 606	8,6	-13,5	14,0	9,0	1,0	-1,9
10 Östermalm	1 635	13,3	4,5	6,8	1,2	0,3	0,5
12 Södermalm	6 898	11,0	1,3	5,6	5,9	-2,0	0,2
Söderort							
14 Enskede-Årsta-Vantör	19 802	14,9	5,6	3,7	9,0	-3,8	0,3
15 Skarpnäck	-2 030	-3,2	-8,0	0,4	7,4	-2,4	-0,6
18 Farsta	1 731	2,2	-3,3	1,9	5,0	-1,2	-0,2
21 Älvsjö	240	1,8	9,4	-6,4	6,0	-6,1	-1,0
22 Hägersten-Liljeholmen	1 681	4,2	1,2	3,1	0,5	-0,7	0,0
24 Skärholmen	11 202	17,9	11,0	-0,6	8,2	-1,1	0,6
50 Enheten för hemlösa	1 753	7,5	-2,9	5,2	6,4	-1,2	-0,1
HELA STADEN	79 763	9,0	1,8	2,7	6,4	-2,0	0,1

Tabell 71 Antal nytillkomna¹ biståndshushåll med ekonomiskt bistånd efter hushållstyp 1991-2009

År	Ensam man		Ensam kvinna		Par		Dödsbo ³	Totalt
	utan barn	med barn	utan barn	med barn	utan barn	med barn		
1991	6 949	180	4 721	1 701	798	1 190		15 539
1992	7 367	172	4 606	1 564	846	1 255		15 810
1993	7 913	198	5 602	1 945	986	1 411		18 055
1994	7 261	152	5 098	1 621	883	1 299		16 314
1995	5 543	154	4 298	1 428	657	933		13 013
1996	6 087	164	4 620	1 622	727	1 016		14 236
1997	5 759	159	4 463	1 524	723	1 168		13 796
1998	4 611	105	3 492	1 212	533	777		10 730
1999	3 939	101	2 825	947	471	685		8 968
2000	3 337	89	2 378	902	372	552		7 630
2001	3 146	89	2 196	845	331	464		7 071
2002	3 340	99	2 239	928	295	448		7 349
2003 ²	3 702	329	2 466	1 211	305	492		8 505
2004 ²	3 710	440	2 626	1 276	326	570	31	8 979
2005 ²	3 339	432	2 315	1 044	301	525	205	8 161
2006 ²	2 746	355	1 897	779	303	392	207	6 679
2007 ²	2 553	302	1 625	828	214	408	222	6 152
2008 ²	2 379	279	1 532	790	215	366	247	5 808
2009²	2 568	327	1 716	819	190	369	237	6 226

¹ Hushåll som inte haft ekonomiskt bistånd/ersättning enl LMA året innan.

² Ändrade rutiner för registrering av hushållstyp 2003 påverkar fördelningen av hushållen på hushållstyp.

³ Fr o m nov 2004 registreras om biståndet utgått till dödsbo.

Tabell 72 Antal nytillkomna¹ biståndshushåll med ekonomiskt bistånd efter registerledarens ålder 1991-2009

År	Ålder							Totalt
	-24 år	25-29 år	30-39 år	40-49 år	50-59 år	60-64 år	65- år	
1991	3 811	3 180	3 840	2 042	823	394	1 449	15 539
1992	4 544	3 265	3 865	2 033	827	297	979	15 810
1993	5 412	3 551	4 312	2 365	997	307	1 111	18 055
1994	5 053	2 813	3 840	2 078	1 059	341	1 130	16 314
1995	3 910	2 045	3 010	1 875	847	286	1 040	13 013
1996	4 032	2 282	3 431	1 979	1 049	304	1 159	14 236
1997	3 950	2 231	3 321	2 029	984	242	1 039	13 796
1998	3 018	1 637	2 503	1 526	933	208	905	10 730
1999	2 389	1 363	2 065	1 373	808	191	779	8 968
2000	1 735	1 064	1 797	1 285	793	199	757	7 630
2001	1 649	1 028	1 606	1 176	736	212	664	7 071
2002	1 793	1 028	1 586	1 293	827	194	628	7 349
2003	2 055	1 228	1 949	1 514	898	253	608	8 505
2004	2 332	1 278	1 985	1 564	974	254	592	8 979
2005	2 259	1 172	1 635	1 435	900	227	533	8 161
2006	1 768	946	1 319	1 204	770	199	473	6 679
2007	1 507	846	1 327	1 129	693	224	426	6 152
2008	1 327	714	1 270	1 089	743	207	458	5 808
2009	1 630	823	1 296	1 108	805	209	355	6 226

¹ Se not 1 till tabell 71.

Tabell 73 Antal nytilkomna¹ boståndshushåll med ekonomiskt bostånd fördelade efter medborgarskapsgrupp² 1991-2009

År	Medborgarskapsgrupp			Totalt
	Svensk	Övrig nordisk	Utom-nordisk	
1991	10 936	909	3 694	15 539
1992	10 836	828	4 146	15 810
1993	12 678	833	4 544	18 055
1994	10 765	637	4 912	16 314
1995	9 684	556	2 773	13 013
1996	10 435	600	3 201	14 236
1997	10 132	537	3 127	13 796
1998	7 696	435	2 599	10 730
1999	6 179	349	2 440	8 968
2000	5 019	307	2 304	7 630
2001	4 753	267	2 051	7 071
2002	5 075	279	1 995	7 349
2003 ³	6 140	323	2 042	8 505
2004 ³	6 496	288	2 195	8 979
2005 ³	6 057	254	1 850	8 161
2006 ³	4 739	217	1 723	6 679
2007 ³	4 158	162	1 832	6 152
2008 ³	3 988	161	1 659	5 808
2009³	4 640	157	1 429	6 226

¹ Se not 1 till tabell 71.

² Se not 1 till tabell 10.

³ Ändrade rutiner för registrering av medborgarskap 2003 påverkar fördelningen av hushållen på medborgarskapsgrupper.

Tabell 74 Antal nytilkomna¹ boståndshushåll med ekonomiskt bistånd fördelade efter stadsdelsförvaltning 2000-2009

Stadsdels- förvaltning	Boståndshushåll								
	2000	2002	2003	2004	2005	2006	2007	2008	2009
Västerort	2 261	2 186	2 641	2 894	2 664	2 203	2 185	2 015	2 094
1 Rinkeby-Kista	870	866	1013	1143	996	838	793	722	723
3 Spånga-Tensta	492	464	539	621	542	551	560	528	531
4 Hässelby-Vällingby	525	489	656	676	671	464	530	489	520
6 Bromma	374	367	433	454	455	350	302	276	320
Inre staden	1 862	1 765	2 066	2 050	1 785	1 348	1 164	1 112	1 177
8 Kungsholmen	370	321	385	344	312	268	223	177	186
9 Norrmalm	347	362	406	377	427	276	224	187	181
10 Östermalm	277	284	285	256	189	179	159	165	178
12 Södermalm	868	798	990	1073	857	625	558	583	632
Söderort	3 227	3 117	3 535	3 798	3 462	2 903	2 568	2 464	2 740
14 Enskede-Årsta-Vantör	897	851	975	1080	1027	901	742	800	909
15 Skarpnäck	497	510	590	663	583	484	405	329	343
18 Farsta	498	553	646	641	518	416	439	423	438
21 Älvsjö	144	114	149	132	127	105	101	103	107
22 Hägersten-Liljeholmen	671	630	634	650	639	501	424	395	443
24 Skärholmen	520	459	541	632	568	496	457	414	500
50 Enheten för hemlösa	280	281	263	237	250	225	235	217	215
HELA STADEN	7 630	7 349	8 505	8 979	8 161	6 679	6 152	5 808	6 226

¹ Se not 1 till tabell 71.

Tabell 75 Antal avslutade¹ biståndshushåll efter avslutsorsak och hushållstyp 2009

Avslutsorsak	Hushållstyp						Dödsbo ²	Totalt
	Ensamstående man		Ensamstående kvinna		Par			
	utan barn	med barn	utan barn	med barn	utan barn	med barn		
Börjat arbeta	663	79	372	218	53	168	-	1 553
Börjat studera	205	17	172	107	10	38	-	549
Bevilj tidsb sjuk-/akt.ers	89	3	53	18	2	3	-	168
Bevilj sjukers/pens/äldref	197	13	145	26	35	10	-	426
Bevilj A-kassa/Alfa/akt.stöd	65	7	32	21	1	12	-	138
Bevilj annan ersättning	75	13	61	73	8	28	11	269
Engångsans-självförsörjande	317	16	298	80	25	21	17	774
Flyttat från stadsdelen	314	22	224	103	22	52	-	737
Kriminalvård	36	2	5	-	-	1	-	44
Avliden	30	2	22	2	6	1	200	263
Okänt	627	57	298	172	35	115	-	1 304
Registr av ny samhör/sdn	35	7	25	25	8	19	-	119
Summa	2 653	238	1 707	845	205	468	228	6 344

¹ Hushåll som avslutats (avslutad utredning för ekonomiskt bistånd) under året och inte återkommit under mätperioden.

Det är hela hushållet som avslutats, ej enskilda personer, och endast de som fått bistånd i utredningen redovisas.

² Fr o m nov 2004 registreras om biståndet utgått till dödsbo.

Tabell 76 Antal avslutade¹ biståndshushåll efter avslutsorsak och ålder (registrerledarens) 2009

Avslutsorsak	Ålder							Totalt
	18-24 ¹	25-29	30-39	40-49	50-59	60-64	65-	
Börjat arbeta	351	303	416	314	142	25	2	1 553
Börjat studera	228	121	129	65	6	-	-	549
Bevilj tidsb sjuk-/akt.ers	47	34	27	29	25	5	1	168
Bevilj sjukers/pens/äldref	6	16	53	85	96	45	125	426
Bevilj A-kassa/Alfa/akt.stöd	19	23	29	29	31	7	-	138
Bevilj annan ersättning	45	41	56	53	46	8	20	269
Engångsans-självförsörjande	60	44	119	175	164	71	141	774
Flyttat från stadsdelen	175	115	192	151	76	16	12	737
Kriminalvård	3	6	12	19	3	1	-	44
Avliden	5	4	16	26	51	26	135	263
Okänt	354	170	313	258	169	28	12	1 304
Registr av ny samhör/sdn	23	13	32	33	13	3	2	119
Summa	1 316	890	1 394	1 237	822	235	450	6 344

¹ Hushåll som avslutats (avslutad utredning för ekonomiskt bistånd) under året och inte återkommit under mätperioden.

Det är hela hushållet som avslutats, ej enskilda personer, och endast de som fått bistånd i utredningen redovisas.

Tabell 77 Antal avslutade¹ biståndshushåll efter avslutsorsak och medborgarskap² 2009

Avslutsorsak	Biståndshushåll			Totalt
	Svensk	Övrigt nordisk	Utomnordisk	
Börjat arbeta	1 092	34	427	1 553
Börjat studera	400	11	138	549
Bevilj tidsb sjuk-/akt.ers	153	2	13	168
Bevilj sjukers/pens/äldref	339	18	69	426
Bevilj A-kassa/Alfa/akt.stöd	113	5	20	138
Bevilj annan ersättning	193	8	68	269
Engångsans-självförsörjande	642	38	94	774
Flyttat från stadsdelen	454	27	256	737
Kriminalvård	29	5	10	44
Avliden	218	6	39	263
Okänt	913	32	359	1 304
Registr av ny samhör/sdn	64	-	55	119
Summa	4 610	186	1 548	6 344

¹ Se not 1 i tabell 76.

² **Svenskt hushåll** = samtliga vuxna har svenskt medborgarskap.

Övr nordiskt hushåll = minst en av de vuxna har finskt, danskt eller isländskt medborgarskap, men ej utomnordiskt.

Utomnordiskt hushåll = minst en av de vuxna är utomnordisk medborgare.

Tabell 78 Antal avslutade¹ boståndshushåll efter avslutsorsak och stadsdelsförvaltning 2009

Stadsdelsförvaltning	Avslutsorsak												Summa
	Börjat arbeta	Börjat studera	Bevilj tidsb sjuk-/akt.ers	Bevilj sjukers/pens/äldref	Bevilj A-kassa/Alfa/akt.stöd	Bevilj annan ersättning	Engångsans./självförsörjande	Flyttat från stadsdelen	Kriminalvård	Avliden	Okänt	Registr av ny samhör/sdn	
Västerort	514	216	36	131	50	93	213	269	9	40	445	45	2 061
1 Rinkeby-Kista	184	70	9	51	16	48	49	102	5	4	161	21	720
3 Spånga-Tensta	123	64	5	31	12	18	49	68	2	13	140	11	536
4 Hässelby-Vällingby	132	49	13	27	10	15	58	55	1	1	98	11	470
6 Bromma	75	33	9	22	12	12	57	44	1	22	46	2	335
Inre staden	285	91	46	65	35	50	195	101	9	82	180	11	1 150
8 Kungsholmen	59	13	6	7	3	10	29	15	2	17	25	3	189
9 Norrmalm	32	9	4	10	2	10	34	23	5	11	25	2	167
10 Östermalm	43	16	7	4	4	10	26	14	-	13	23	1	161
12 Södermalm	151	53	29	44	26	20	106	49	2	41	107	5	633
Söderort	734	239	82	208	53	120	322	312	15	129	648	55	2 917
14 Enskede-Årsta-Vantör	252	78	25	59	21	40	92	99	4	32	229	10	941
15 Skarpnäck	119	32	13	42	7	13	28	56	3	25	113	6	457
18 Farsta	123	28	10	36	10	28	54	39	2	21	113	16	480
21 Älvsjö	24	12	8	12	1	5	17	19	2	2	23	2	127
22 Hägersten-Liljeholmen	115	41	13	26	7	17	84	49	3	10	76	4	445
24 Skärholmen	101	48	13	33	7	17	47	50	1	39	94	17	467
50 Enheten för hemlösa	20	3	4	22	-	6	44	55	11	12	31	8	216
HELA STADEN	1 553	549	168	426	138	269	774	737	44	263	1 304	119	6 344

¹ Hushåll som avslutats (avslutad utredning för ekonomiskt bistånd) under året och inte återkommit under mätperioden.

Det är hela hushållet som avslutats, ej enskilda personer, och endast de som fått bistånd i utredningen redovisas.

Tabell 79 Antal avslag under året bland biståndshushållen¹ 2005-2009

Antal avslag under året	2005	%	2006	%	2007	%	2008	%	2009	%
0	10 922	45,1	8 834	39,8	5 630	28,5	5 274	29,1	5 307	28,7
1	4 466	18,4	4 147	18,7	3 392	17,1	3 111	17,1	3 189	17,3
2	3 156	13,0	2 999	13,5	2 652	13,4	2 450	13,5	2 513	13,6
3	1 448	6,0	1 502	6,8	1 656	8,4	1 472	8,1	1 529	8,3
4	1 315	5,4	1 376	6,2	1 515	7,7	1 340	7,4	1 476	8,0
5	533	2,2	562	2,5	800	4,0	765	4,2	771	4,2
6	708	2,9	782	3,5	913	4,6	844	4,7	812	4,4
7	220	0,9	249	1,1	427	2,2	368	2,0	426	2,3
8	393	1,6	454	2,0	550	2,8	525	2,9	496	2,7
9	108	0,4	119	0,5	233	1,2	211	1,2	220	1,2
10	244	1,0	312	1,4	399	2,0	367	2,0	342	1,9
11	61	0,3	63	0,3	134	0,7	104	0,6	94	0,5
12	168	0,7	223	1,0	306	1,5	275	1,5	246	1,3
13	29	0,1	24	0,1	64	0,3	58	0,3	61	0,3
14	112	0,5	148	0,7	243	1,2	182	1,0	198	1,1
15-	351	1,4	410	1,8	867	4,4	800	4,4	792	4,3
Antal hushåll	24 234	100	22 204	100	19 781	100	18 146	100	18 472	100

¹ Biståndshushåll = hushåll som fått ekonomiskt bistånd/ers enl LMA någon gång under året.

Tabell 80 Antal avslag under året bland avslagshushållen¹ 2005-2009

Antal avslag under året	2005	%	2006	%	2007	%	2008	%	2009	%
1	1 161	57,7	1 191	58,9	1 139	58,1	1 055	55,4	976	53,7
2	515	25,6	505	25,0	439	22,4	455	23,9	423	23,3
3	136	6,8	103	5,1	108	5,5	120	6,3	129	7,1
4	95	4,7	105	5,2	107	5,5	107	5,6	127	7,0
5	26	1,3	26	1,3	32	1,6	33	1,7	34	1,9
6	24	1,2	27	1,3	43	2,2	37	1,9	58	3,2
7	6	0,3	7	0,3	8	0,4	11	0,6	6	0,3
8	15	0,7	20	1,0	30	1,5	25	1,3	21	1,2
9	3	0,1	3	0,1	4	0,2	5	0,3	6	0,3
10	10	0,5	12	0,6	16	0,8	17	0,9	9	0,5
11	2	0,1	2	0,1	4	0,2	3	0,2	2	0,1
12	5	0,2	4	0,2	12	0,6	8	0,4	9	0,5
13	-	0,0	1	0,0	-	0,0	-	0,0	-	0,0
14	2	0,1	5	0,2	6	0,3	3	0,2	7	0,4
15-	12	0,6	11	0,5	11	0,6	27	1,4	12	0,7
Antal hushåll	2 012	100	2 022	100	1 959	100	1 906	100	1 819	100

¹ Avslagshushåll = hushåll som ansökte om ekonomiskt bistånd/ers enl LMA någon gång under året men aldrig fick något bifall - endast avslag.

Tabell 81 Antal avslag under året bland alla¹ hushåll som ansökte om ekonomiskt bistånd 2007-2009

Antal avslag under året	2007	%	2008	%	2009	%
0	5 630	25,9	5 274	26,3	5 307	26,2
1	4 531	20,8	4 166	20,8	4 165	20,5
2	3 091	14,2	2 905	14,5	2 936	14,5
3	1 764	8,1	1 592	7,9	1 658	8,2
4	1 622	7,5	1 447	7,2	1 603	7,9
5	832	3,8	798	4,0	805	4,0
6	956	4,4	881	4,4	870	4,3
7	435	2,0	379	1,9	432	2,1
8	580	2,7	550	2,7	517	2,5
9	237	1,1	216	1,1	226	1,1
10	415	1,9	384	1,9	351	1,7
11	138	0,6	107	0,5	96	0,5
12	318	1,5	283	1,4	255	1,3
13	64	0,3	58	0,3	61	0,3
14	249	1,1	185	0,9	205	1,0
15-	878	4,0	827	4,1	804	4,0
Antal hushåll	21 740	100	20 052	100	20 291	100

¹ **OBS!** Att här medräknas **alla** hushåll som ansökte och fick bifall eller skriftligt avslag någon gång under året.

Tabell 82 Antal hushåll som fått avslag en eller flera gånger 2009 och antal avslag efter avslagstyp

Avslagstyp	Avslag bland biståndshushåll		Avslagshushåll		Alla hushåll med avslag under året	
	Antal hushåll ¹ med typen någon gång	Antal avslag av resp typ	Antal hushåll ¹ med typen någon gång	Antal avslag av resp typ	Antal hushåll ¹ med typen någon gång	Antal avslag av resp typ
Avslag pga:						
Ej till arbetsmarkn förfogande (01)	3 194	6 749	267	461	3 461	7 210
Ej medverkat till utredningen (02)	3 581	7 079	616	988	4 197	8 067
Behov tillgodoses av egna ink/ers (03)	5 623	16 418	881	1 810	6 504	18 228
Behoven fylls om sök andra bidr (04)	422	708	42	67	464	775
Behov tillgodoses av make (05)	196	527	42	74	238	601
Ej behov enligt SoL 4 kap 1 § (06)	7 578	25 993	183	311	7 761	26 304
Vistas ej i kommunen (07)	143	245	12	18	155	263
Andra orsaker (08)	3 889	8 120	204	354	4 093	8 474
Samtliga "netto"	² 13 165	65 839	² 1 819	4 083	² 14 984	69 922

¹ Ett hushåll kan redovisas på flera avslagstyper.

² Här redovisas nettoantalet hushåll som fått avslag (ej sammanräkning av kolumnerna).

**Tabell 83 Antal och andel hushåll som fått avslag någon gång 2009, av *alla*¹
hushåll som ansökte om ekonomiskt bistånd i respektive stadsdelsförvaltning**

Stadsdels- förvaltning	Alla hushåll med biståndsansökan					
	Antal	Därav med avslag (någon gång under året)			Antal	% av samtliga
		Antal	% av samtliga	Därav endast avslag		
Västerort	7 685	5 950	77,4	595	7,7	
1 Rinkeby-Kista	2 906	2 418	83,2	224	7,7	
3 Spånga-Tensta	1 943	1 220	62,8	53	2,7	
4 Hässelby-Vällingby	1 947	1 660	85,3	211	10,8	
6 Bromma	889	652	73,3	107	12,0	
Inre staden	3 053	1 824	59,7	268	8,8	
8 Kungsholmen	485	270	55,7	49	10,1	
9 Norrmalm	462	258	55,8	44	9,5	
10 Östermalm	376	221	58,8	30	8,0	
12 Södermalm	1 730	1 075	62,1	145	8,4	
Söderort	8 934	6 931	77,6	910	10,2	
14 Enskede-Årsta-Vantör	2 930	2 310	78,8	242	8,3	
15 Skarpnäck	1 358	1 085	79,9	222	16,3	
18 Farsta	1 586	1 216	76,7	132	8,3	
21 Älvsjö	342	298	87,1	38	11,1	
22 Hägersten-Liljeholmen	1 213	861	71,0	157	12,9	
24 Skärholmen	1 505	1 161	77,1	119	7,9	
50 Enheten för hemlösa	619	279	45,1	46	7,4	
HELA STADEN	20 291	14 984	73,8	1 819	9,0	

¹ Här medräknas alla hushåll som ansökte och fick bifall och/eller skriftligt avslag någon gång under året.

Tabell 84 Antal avslag per avslagstyp för alla hushåll som ansökte 2009 vid stadsdelsförvaltningarna

Stadsdels- förvaltning	ANTAL AVSLAG PER AVSLAGSTYP								Totalt
	Ej till arb- markn förfogande (01)	Ej medv till ut- redning (02)	Behov fylls av egna ink/ers (03)	Behov fylls om sök andra bidr (04)	Behov till- godoses av make (05)	Ej behov SoL 4 kap 1 § (06)	Vistas ej i kommu- nen (07)	Andra orsaker (08)	
Västerort	3 126	3 599	8 436	342	345	12 979	126	3 894	32 847
1 Rinkeby-Kista	1 663	1 632	2 874	163	218	6 848	49	1 543	14 990
3 Spånga-Tensta	543	258	1 796	56	34	666	26	1 590	4 969
4 Hässelby-Vällingby	632	1 470	3 083	95	89	4 484	35	453	10 341
6 Bromma	288	239	683	28	4	981	16	308	2 547
Inre staden	602	510	1 389	27	15	1 597	7	758	4 905
8 Kungsholmen	106	76	191	5	2	214	-	48	642
9 Norrmalm	97	81	177	6	-	290	2	84	737
10 Östermalm	90	92	141	7	1	187	-	60	578
12 Södermalm	309	261	880	9	12	906	5	566	2 948
Söderort	3 433	3 838	8 214	405	234	11 658	127	3 745	31 654
14 Enskede-Årsta-Vantör	1 000	1 353	3 192	241	25	4 087	26	1 422	11 346
15 Skarpnäck	387	599	1 079	36	19	1 271	24	533	3 948
18 Farsta	680	943	944	35	74	1 814	17	1 031	5 538
21 Älvsjö	174	114	467	9	4	453	7	171	1 399
22 Hägersten-Liljeholmen	669	338	772	35	30	661	9	422	2 936
24 Skärholmen	523	491	1 760	49	82	3 372	44	166	6 487
50 Enheten för hemlösa	49	120	189	1	7	70	3	77	516
HELA STADEN	7 210	8 067	18 228	775	601	26 304	263	8 474	69 922

Tabell 85 Ersättningstagare i hushåll med introduktionsersättning efter hushållstyp och kön 2009

Hushållstyp	Ersättningstagare				Antal hushåll	Hushållsstorlek
	Män ¹	Kvinnor ¹	Barn ²	Summa		
Ensamstående man	532	.	116	648	532	1,22
utan barn	494	.	.	494	494	1,00
med barn	38	.	116	154	38	4,05
Ensamstående kvinna	.	588	358	946	588	1,61
utan barn	.	407	.	407	407	1,00
med barn	.	181	358	539	181	2,98
Par	208	208	454	870	208	4,18
utan barn	43	43	.	86	43	2,00
med barn	165	165	454	784	165	4,75
Samtliga	740	796	928	2 464	1 328	1,86

¹ Det finns inga registerledare under 18 år.

² Med barn avses även överåriga barn som upptas som hemmavarande (86 st).

Tabell 86 Vuxna ersättningstagare i hushåll med introduktionsersättning efter ålder och hushållstyp 2009

Ålder	Hushållstyp						Totalt
	Utan barn			Med barn			
	Ensam man	Ens kvinna	Par	Ensam man	Ens kvinna	Par	
-24	95	96	13	-	23	12	239
25-29	108	96	16	3	26	37	286
30-39	190	118	26	12	70	142	558
40-49	70	44	6	14	50	93	277
50-59	22	28	13	8	9	37	117
60-64	8	20	6	-	3	4	41
65-	1	5	6	1	-	5	18
Samtliga	494	407	86	38	181	330	1 536

Tabell 87 Hushåll med introduktionsersättning efter hushållstyp och registerledarens ålder 2009

Ålder register- ledare	Hushållstyp						Totalt
	Utan barn			Med barn			
	Ensam man	Ensam kvinna	Par	Ensam man	Ensam kvinna	Par	
-24	95	96	11	-	23	11	236
25-29	108	96	6	3	26	24	263
30-39	190	118	11	12	70	81	482
40-49	70	44	3	14	50	36	217
50-59	22	28	8	8	9	11	86
60-64	8	20	4	-	3	1	36
65-	1	5	-	1	-	1	8
Samtliga	494	407	43	38	181	165	1 328

Tabell 88 Summa introduktionsersättning till flyktinghushållen efter registerledarens ålder 2009

	Ålder							Samtliga
	-24	25-29	30-39	40-49	50-59	60-64	65-	
Antal hushåll	236	263	482	217	86	36	8	1 328
Summa intro- duktionsers, tkr	8 074	9 446	20 446	11 693	3 614	1 277	349	54 899

Tabell 89 Summa introduktionsersättning till flyktinghushåll efter hushållstyp samt ersättningsmånader, medelersättning och genomsnittlig ersättningstid 2009

Hushållstyp	Summa introduktionsersättning, tkr	Antal ersättningsmånader	Medelersättning per månad, kr	Genomsnittlig ersättningstid, månader
Ensamstående man	18 746	2 907	6 448	5,5
utan barn	17 081	2 707	6 310	5,5
med barn	1 665	200	8 324	5,3
Ensamstående kvinna	23 274	3 362	6 923	5,7
utan barn	15 762	2 450	6 434	6,0
med barn	7 511	912	8 236	5,0
Par	12 880	1 043	12 349	5,0
utan barn	1 634	173	9 445	4,0
med barn	11 246	870	12 926	5,3
Samtliga	54 899	7 312	7 508	5,5

Tabell 90 Introduktionsersättning 2000-2009

	2000	2004	2005	2006	2007	2008	2009
Summa utgiven introduktionsersättning, tkr	85 010	33 134	24 623	89 965	128 447	90 941	54 899
därunder ersättning till ¹							
EGT-liknande ändamål	87%
Extra ersättning	13%
Antal introduktionshushåll	1 708	794	577	1 535	2 723	2 044	1 328
Antal ersättningstagare	3 888	1 638	1 208	2 715	4 988	3 659	2 464
Hushållsstorlek	2,28	2,06	2,09	1,77	1,83	1,79	1,86
Antal ersättningsmånader	11 273	4 012	2 633	10 574	15 888	12 361	7 312
Ersättningsmånader per introduktionshushåll	6,6	5,1	4,6	6,9	5,8	6,0	5,5
Medelersättning, kr per ersättningshushåll och månad	7 541	8 259	9 344	8 508	8 085	7 357	7 508

¹ Uppgift saknas om ändamålen för introduktionsersättningen 2004-2009.

Tabell 91 Antal ersättningstagare och antal hushåll med introduktionsersättning 1995-2009

År	Ersättningstagare			Hushåll					
	Totalt	vuxna	barn	Världsdel efter registerledarens medborgarskapsgrupp ¹					Totalt
				Europa	Asien	Afrika	Latin-/Syd-amerika	Övriga	
1995	5 408	3 549	1 859	1 182	850	497	94	19	2 642
1996	3 001	1 841	1 160	337	688	239	77	18	1 359
1997	2 285	1 388	897	142	632	144	74	25	1 017
1998	3 020	1 810	1 210	134	910	197	85	21	1 347
1999	3 471	2 072	1 399	131	1 093	154	115	15	1 508
2000	3 888	2 303	1 585	95	1 382	132	83	16	1 708
2001	3 406	2 088	1 318	61	1 344	128	47	19	1 599
2002	2 758	1 790	968	38	1 128	235	31	20	1 452
2003	2 582	1 628	954
2004	1 638	1 019	619
2005	1 208	718	490
2006	2 715	1 842	873
2007	4 988	3 333	1 655
2008	3 659	2 371	1 288	31	899	564	11	539	2 044
2009	2 464	1 536	928	29	613	668	5	13	1 328

¹ Uppgift saknas om medborgarskap för ersättningstagarna 2003-2007.

Tabell 92 Antal hushåll med introduktionsersättning fördelade efter registerledarens ålder 1995-2009

År	Ålder							Totalt
	-24 år	25-29 år	30-39 år	40-49 år	50-59 år	60-64 år	65- år	
1995	571	650	882	331	167	25	16	2 642
1996	235	355	466	190	96	15	2	1 359
1997	181	242	382	142	64	6	-	1 017
1998	268	343	469	196	69	2	-	1 347
1999	265	360	544	241	96	-	2	1 508
2000	317	378	623	274	115	1	-	1 708
2001	307	357	557	259	111	8	-	1 599
2002	271	338	529	229	77	8	-	1 452
2003	221	288	500	201	76	12	-	1 298
2004	125	182	327	124	32	4	-	794
2005	77	111	239	125	20	4	1	577
2006	241	325	598	261	85	14	11	1 535
2007	412	615	1024	441	165	40	26	2 723
2008	340	476	734	311	129	37	17	2 044
2009	236	263	482	217	86	36	8	1 328

Tabell 93 Antal hushåll med introduktionsersättning fördelade efter hushållstyp 1995-2009

År	Hushållstyp						Totalt
	Utan barn			Med barn			
	Ensam man	Ensam kvinna	Par	Ensam man	Ensam kvinna	Par	
1995	1 095	418	209	16	206	698	2 642
1996	563	198	104	13	103	378	1 359
1997	412	143	84	7	84	287	1 017
1998	562	212	89	3	107	374	1 347
1999	590	231	113	6	117	451	1 508
2000	709	237	117	12	155	478	1 708
2001	707	240	89	8	155	400	1 599
2002	706	263	57	7	137	272	1 442
2003	654	202	36	14	98	294	1 298
2004	365	119	31	10	75	194	794
2005	245	95	15	12	84	126	577
2006	828	229	38	10	161	269	1 535
2007	1325	459	145	21	308	465	2 723
2008	908	500	71	61	248	256	2 044
2009	494	407	43	38	181	165	1 328

Tabell 94 Antal hushåll med introduktionsersättning och summa ersättning, tkr, i respektive stadsdelsförvaltning 2006-2009

Stadsdelsförvaltning	Antal hushåll				Summa, tkr			
	2006	2007	2008	2009	2006	2007	2008	2009
Västerort	911	1 654	1 333	928	53 427	80 431	59 991	37 897
1 Rinkeby-Kista	383	682	546	411	22 030	33 018	25 293	15 587
3 Spånga-Tensta	246	486	423	270	14 181	22 971	19 255	11 513
4 Hässelby-Vällingby	233	402	309	221	12 940	19 483	12 504	9 739
6 Bromma	49	84	55	26	4 275	4 960	2 939	1 058
Inre staden	28	42	24	21	1 733	1 549	1 307	842
8 Kungsholmen	18	32	9	12	1 342	1 260	629	597
9 Norrmalm	4	1	4	2	163	6	203	73
10 Östermalm	-	-	2	-	-	-	89	-
12 Södermalm	6	9	9	7	228	283	386	171
Söderort	585	1 027	687	379	34 618	46 467	29 643	16 160
14 Enskede-Årsta-Vantör	165	322	268	155	8 501	13 243	10 608	6 038
15 Skarpnäck	35	89	62	28	2 405	3 849	2 739	1 078
18 Farsta	99	149	85	42	5 515	6 104	3 356	1 957
21 Älvsjö	18	22	18	11	1 239	1 076	959	527
22 Hägersten-Liljeholmen	105	133	71	29	8 388	8 659	3 973	1 718
24 Skärholmen	163	312	183	114	8 569	13 536	8 009	4 842
50 Enheten för hemlösa	1	-	-	-	3	-	-	-
Saknar SDF	10	-	-	-	184	-	-	-
HELA STADEN	1 535	2 723	2 044	1 328	89 965	128 447	90 941	54 899

**Tabell 95 Antal ersättningstagare med introduktionsersättning
fördelade efter barn och vuxna i respektive stadsdelsförvaltning 2008-2009**

Stadsdels- förvaltning	Antal ersättningstagare 2008			Antal ersättningstagare 2009		
	Barn	Vuxna	Totalt	Barn	Vuxna	Totalt
Västerort	799	1 519	2 318	632	1 055	1 687
1 Rinkeby-Kista	299	622	921	265	464	729
3 Spånga-Tensta	257	460	717	170	301	471
4 Hässelby-Vällingby	184	368	552	183	259	442
6 Bromma	59	69	128	14	31	45
Inre staden	8	28	36	10	23	33
8 Kungsholmen	4	11	15	9	14	23
9 Norrmalm	1	5	6	-	2	2
10 Östermalm	-	2	2	-	-	-
12 Södermalm	3	10	13	1	7	8
Söderort	481	824	1 305	286	458	744
14 Enskede-Årsta-Vantör	200	314	514	108	186	294
15 Skarpnäck	28	71	99	13	34	47
18 Farsta	37	94	131	30	50	80
21 Älvsjö	6	20	26	2	11	13
22 Hägersten-Liljeholmen	89	100	189	38	35	73
24 Skärholmen	121	225	346	95	142	237
50 Enheten för hemlösa	-	-	-	-	-	-
Saknar SDF	-	-	-	-	-	-
HELA STADEN	1 288	2 371	3 659	928	1 536	2 464

Tabell 96 Alla vuxna personer med introduktionsersättning efter försörjningshinder¹ och stadsdelsförvaltning 2009

Försörjningshinder (kod)	Stadsdelsförvaltning							
	1 Rinkeby- Kista	3 Spånga- Tensta	4 Hässelby- Vällingby	6 Bromma	8 Kungs- holmen	9 Norr- malm	10 Öster- malm	12 Söder- malm
Försörjningshinder (kod)								
Arbetslös, otillräckl ersättn A-kassa/Alfa (01)	1	-	-	-	-	-	-	-
Arbetslös utan ersättning (02)	40	16	27	11	2	-	-	4
Arbetslös utan ersättning - i aktivitet (03)	254	85	13	6	5	1	-	2
Deltidsarbete, ofrivilligt (04)	8	1	7	-	-	-	-	-
Arbetslös, otillräcklig ersättning AF (05)	1	1	1	-	-	-	-	1
Sjukskriven, ingen sjukpenning (06)	63	28	25	2	-	-	-	-
Sjukskriven, otillräcklig sjukpenning (07)	-	-	-	-	-	-	-	-
Föräldrapenning, otillräcklig (08)	29	3	40	6	-	-	-	-
Sjuk- eller aktivitetsers, otillräcklig (09)	1	-	-	-	-	-	-	-
Flykting i introduktion (10)	246	244	173	9	11	1	-	3
Flykting i introduktion - i aktivitet (11)	47	77	129	15	6	2	-	-
Väntar inkomst i form av lön (12)	-	-	-	-	-	-	-	-
Arbetslös, väntar ers A-kass/Alfa/AF (13)	-	-	-	-	-	-	-	-
Väntar inkomst i form av ers från FK (14)	-	-	-	-	-	-	-	-
Flykting med varaktigt nedsatt arbförmåga eller över 60 år vid UT (15)	8	6	4	2	-	-	-	-
Över 65 år med ingen eller låg ålderspension (16)	-	3	4	-	-	-	-	-
Sökt och väntar barnomsorgsplats (17)	14	5	20	2	-	-	-	-
Heltidsarbete, otillräcklig inkomst (18)	3	3	-	-	-	-	-	-
Fotboja (19)	-	-	-	-	-	-	-	-
Utan försörjningshinder - har ink över norm (22)	6	-	-	4	-	-	-	-
Sociala-/medicinska skäl (23)	6	4	9	-	3	-	-	1
Indrag ers/utförsäkr fr FK - 1:a ansök (24) ²	2	4	1	-	-	-	-	-
Sjukskriven, väntar på sjukpenning (25) ³	-	-	-	-	-	-	-	-
Sjuk- eller aktivitetsers, väntar (26) ³	-	1	-	-	-	-	-	-
Föräldrapenning, väntar (27) ³	19	4	2	1	-	-	-	-
Deltidsarb, ofrivill, väntar ink av lön (28) ³	6	1	1	-	-	-	-	-
Heltidsarbete, väntar inkomst av lön (29) ³	1	1	4	-	-	-	-	-
Utan försörjningshinder - saknar EGT (30)	66	18	1	-	-	-	-	-
Utlänning med ersättning enligt LMA (40)	-	-	-	-	-	-	-	-
Summa vuxna⁴	464	301	259	31	14	2	-	7

¹ Ersättningstagarna kan ha ett eller flera olika försörjningshinder under året. Här presenteras de på varje försörjningshinder de hade.

En ersättningstagare kan alltså återfinnas i flera kolumner, dock endast på en stadsdelsförvaltning (den sista de fick ersättning i).

² Nytt försörjningshinder infört oktober 2006.

³ Nytt försörjningshinder infört december 2008.

⁴ Netto.

Tabell 96 Alla vuxna personer med introduktionsersättning efter försörjningshinder¹ och stadsdelsförvaltning 2009

forts

Försörjningshinder (kod)	Stadsdelsförvaltning						Enheten f hemlösa	Hela staden
	14 Enskede- Årsta-Vant	15 Skarp- näck	18 Farsta	21 Älvsjö	22 Häger- sten-Liljeh	24 Skär- holmen		
Försörjningshinder (kod)								
Arbetslös, otillräckl ersättn A-kassa/Alfa (01)	1	-	-	1	2	-	-	5
Arbetslös utan ersättning (02)	13	3	4	8	8	39	-	175
Arbetslös utan ersättning - i aktivitet (03)	160	29	36	8	21	106	-	726
Deltidsarbete, ofrivilligt (04)	4	1	-	-	1	4	-	26
Arbetslös, otillräcklig ersättning AF (05)	-	-	-	1	-	5	-	10
Sjukskriven, ingen sjukpenning (06)	15	2	-	1	3	22	-	161
Sjukskriven, otillräcklig sjukpenning (07)	1	-	-	-	-	2	-	3
Föräldrapenning, otillräcklig (08)	13	2	5	-	2	12	-	112
Sjuk- eller aktivitetsers, otillräcklig (09)	-	-	-	-	-	-	-	1
Flykting i introduktion (10)	12	4	8	1	11	18	-	741
Flykting i introduktion - i aktivitet (11)	6	1	3	1	10	12	-	309
Väntar inkomst i form av lön (12)	-	-	-	-	-	-	-	-
Arbetslös, väntar ers A-kass/Alfa/AF (13)	-	-	-	-	1	3	-	4
Väntar inkomst i form av ers från FK (14)	-	-	-	-	-	-	-	-
Flykting med varaktigt nedsatt arbförmåga eller över 60 år vid UT (15)	1	-	-	-	-	-	-	21
Över 65 år med ingen eller låg ålderspension (16)	2	-	-	1	-	-	-	10
Sökt och väntar barnomsorgsplats (17)	13	3	3	-	2	5	-	67
Heltidsarbete, otillräcklig inkomst (18)	-	-	-	-	-	2	-	8
Fotboja (19)	-	-	-	-	-	-	-	-
Utan försörjningshind - har ink över norm (22)	-	-	-	-	-	-	-	10
Sociala-/medicinska skäl (23)	2	-	7	1	3	4	-	40
Indrag ers/utförsäkr fr FK - 1:a ansök (24) ²	-	-	-	-	-	-	-	7
Sjukskriven, väntar på sjukpenning (25) ³	-	-	-	-	-	-	-	-
Sjuk- eller aktivitetsers, väntar (26) ³	1	-	-	-	-	-	-	2
Föräldrapenning, väntar (27) ³	-	3	-	-	-	2	-	31
Deltidsarb, ofrivill, väntar ink av lön (28) ³	-	-	-	-	-	4	-	12
Heltidsarbete, väntar inkomst av lön (29) ³	-	-	1	-	1	1	-	9
Utan försörjningshinder - saknar EGT (30)	-	-	-	-	-	1	-	86
Utlänning med ersättning enligt LMA (40)	-	-	-	-	1	-	-	1
Summa vuxna⁴	186	34	50	11	35	142	-	1 536





**Stockholms Stads
Utrednings- och Statistikkontor AB**
Box 8320, 104 20 Stockholm
Besöksadress: Kaplansbacken 10

Telefon: 08-508 35 000
Fax: 08-508 35 079
E-post: info@usk.stockholm.se
www.uskab.se

