STATISTIK OM STHLM

SOCIALA FÖRHÅLLANDEN: **EKONOMISKT BISTÅND** OCH INTRODUKTIONSERSÄTTNING 2010

S 2011:05 | 2011-05-25 | Lena Liljeholm 08-508 35 071

STOCKHOLMS STADS UTREDNINGS- OCH STATISTIKKONTOR AB



USK



628409347561325948789561438290785145398095645347098313658432187
956453470983136584321879643219678503285617463524196784628409347
174635241967846284093475613259487895614382907851453980956453470
829078514539809564534709831365843218796432196785032856174635241
321967850328561746352419678462840934756132594878956143829078514
325948789561438290785145398095645347098313658432187964321967850
136584321879643219678503285617463524196784628409347561325948789
846284093475613259487895614382907851453980956453470983136584321
809564534709831365843218796432196785032856174635241967846284093
432187964321967850328561746352419678462840934756132594878956143
409347561325948789561438290785145398095645347098313658432187964
453470983136584321879643219678503285617463524196784628409347561
635241967846284093475613259487895614382907851453980956453470983
078514539809564534709831365843218796432196785032856174635241967
967850328561746352419678462840934756132594878956143829078514539
948789561438290785145398095645347098313658432187964321967850328
58432187964321967846284093475613259487895614382907851453980956
284093475613259487895614382907851453980956453470983136584321879
564534709831365843218796432196785032856174635241967846284093475
746352419678462840934756132594878956143829078514539809564534709
829078514539809564534709831365843218796432196785032856174635241
347098313658432187964321967846284093475613259487895614382907851
934756132594878462840934756132594878956143829078514539809564534
82907851453980956453470983136584321879643219678503285617463524
91967850328561746352419678462840934756132594878956143829078514
9487895614382907851453980956453470983136584321879643219678503
453980956453470983136584321879643219678503285617463524196784
032856174635241967846284093475613259487895614382907851453980
78462840934756132594878956143829078514539809564534709831365
8095645347098313658432187964321967850328561746352419678462
5617463524196784628409347561325948789561438290785145398095
382907851453980956453470983136584321879643219678503285617
32196785032856174635241967846284093475613259487895614382
32594878956143829078514539809564534709831365843218796432
3658432187964321967850328561746352419678462840934756132
1628409347561325948789561438290785145398095645347098313
956453470983136584321879643219678503285617463524196784
14635241967846284093475613259487895614382907851453980
29078514539809564534709831365843218796321967850328561
9678503285617463524196784628409347561325948789561438
487895614382907851453980956453470983136584321879643
843218796432196785032856174635241967846284093475613
40934756132594878956143829078514539809564534709831
5347098313658432187964321967850328561746352419678
3524196784628409347561325948789561438290785145398
851453980956453470983136584321879643219678503285
85032856174635241967846284093475613259487895614
78956143829078514539809564534709831365843218796
32187964321967850328561746352419678462840934756
347561325948789561438290785145398095645347098
93470983136584321879643219678503285617463524196
174635241967846284093475613259487895614382907851453
829078514539809564534709831365843218796432196785032
329078514539809564534709831365843218796432196785032



FÖRORD

Rapporten beskriver utvecklingen av ekonomiskt bistånd och introduktionsersättning i Stockholms stad med tonvikt på det senaste året. Syftet är att för verksamheten ge ett underlag för styrning och planering samt en allsidig information till beslutsfattare och allmänhet. Biståndsbehovet beskrivs mot bakgrund av variabler som ålder, hushållstyp, medborgarskap och födelseland. Där det är möjligt görs jämförelser mellan gruppen biståndstagare och stadens befolkning som helhet.

Rapporten grundar sig på uppgifter ur Paraplyet (stadens registreringssystem för bl.a. ekonomiskt bistånd och introduktionsersättning).

Rapporten omfattar tre olika typer av ersättningar till hushåll:

1. **Ekonomiskt bistånd:** Ekonomiskt bistånd betalas ut till dem som ansöker och inte har tillräckliga medel för sin försörjning eller annat som är nödvändigt för livsföringen och vilkas behov inte kan tillgodoses på annat sätt (SoL 4 kap 1§).
2. **Introduktionsersättning:** Nyanlända flyktingar med uppehållstillstånd erbjuds introduktionsersättning under en 18 månaders introduktionstid, istället för ekonomiskt bistånd.
3. **Ersättning enligt LMA:** Migrationsverket har ansvaret för försörjning för invandrare som saknar uppehållstillstånd och är asylsökande. Ett mindre antal hushåll finns hos kommunen (anhörigsökande) och får sin försörjning genom ersättning enligt lagen om mottagning av asylsökande m fl. (tidigare kallat asylbidrag).

Fokus i rapporten ligger på redovisningen av ekonomiskt bistånd inklusive ersättning enligt LMA. Ersättning enligt LMA utgör endast 0,05 procent av det totala utbetalade biståndet, varför begreppet ”ekonomiskt bistånd” används genomgående.

När biståndshushållen redovisas per stadsdelsförvaltning placeras de, med det bistånd och biståndsmånader de haft under året, **på den förvaltning de senast under året fick ekonomiskt bistånd**. De förekommer alltså endast en gång i materialet.

Innehåll	
FÖRORD	1
SAMMANFATTNING	3
EKONOMISKT BISTÅND	5
Oförändrad kostnad för ekonomiskt bistånd	5
<i>Stadsdelsförvaltningarna</i>	6
Faktorer som påverkar kostnaden för ekonomiskt bistånd	6
Antalet biståndshushåll minskade med 0,2 procent	8
<i>Stadsdelsförvaltningarna</i>	9
Arbetslöshet det dominerande försörjningshindret	10
<i>Stadsdelsförvaltningarna</i>	13
Medelbidraget	14
<i>Stadsdelsförvaltningarna</i>	16
Längre biståndstider ökar kostnaderna	17
<i>Stadsdelsförvaltningarna</i>	19
Minskad hushållsstorlek	20
Nära hälften av de vuxna biståndstagarna är 30 – 49 år	21
<i>Stadsdelsförvaltningarna</i>	23
Sjunkande biståndstagande i befolkningen	23
<i>Stadsdelsförvaltningarna</i>	25
Nära två tredjedelar av de vuxna biståndstagarna är födda utom Sverige	26
Största andelen av biståndet till ekonomisk grundtrygghet	28
Minskning av antalet nytilkomna biståndshushåll	30
<i>Stadsdelsförvaltningarna</i>	31
Biståndstider i ett längre perspektiv	32
<i>Stadsdelsförvaltningarna</i>	34
Avslagsbeslut 2010	35
<i>Stadsdelsförvaltningarna</i>	36
Avslutade hushåll 2010	37
<i>Avslutsorsak</i>	39
<i>Stadsdelsförvaltningarna</i>	40
INTRODUKTIONSERSÄTTNING	41
<i>Stadsdelsförvaltningarna</i>	44
Avslag bland introduktionshushållen	46
Avslutade ersättningshushåll	46
DEFINITIONER	47
Ekonomiskt bistånd	47
Introduktionsersättning	48
Ersättning enligt LMA	48
Underlag för statistiken från "PARAPLYET"	48
Nettostatistik	48
Avseendemånad	49
Hushåll	49
Biståndstagare	49
Medborgarskapsgrupper	49
Födelselandgrupper	50
Försörjningshinder	50
Avslag	50
Avslutade	50
Symboler och förkortningar som används i tabellerna	50
KODFÖRTECKNING	51
Försörjningshinder	51
Ändamål	51
Avslag av ekonomiskt bistånd/introduktionsersättning	53
Avslutskoder för ekonomiskt bistånd	53
Avslutskoder för Introduktionsersättning	53

SAMMANFATTNING

Kostnaden för *ekonomiskt bistånd* var 967 mnkr i staden 2010. Det var en marginell kostnadsökning med 1,5 mnkr eller 0,2 procent jämfört med föregående år.

Kostnadsökningen förklaras av att medelbidraget per person ökade och att hushållens biståndstider blev marginellt längre. Kostnadsökningen motverkades av att antalet biståndshushåll minskade något och att biståndshushållens storlek var något mindre än 2009.

18 440 *hushåll* fick ekonomiskt bistånd någon gång under 2010. Det var en minskning med ca 30 hushåll eller -0,2 procent jämfört med 2009.

Medelbidraget per person var 4 272 kr per månad 2010 vilket var en ökning med 1 procent jämfört med 2009. Inflationen (KPI) var 1 procent under 2010. Observera att måttet tar hänsyn till förändringar av hushållsstorleken. *Medelbidraget per hushåll och månad* är det vanligaste medelbidragsmättet och var 7 550 kronor 2010. Det var en minskning med 0,6 procent jämfört med 2009. Hushållsstorleken hade alltså minskat något.

Den *genomsnittliga biståndstiden* var 6,9 månader under 2010. Det var en ökning med 0,1 månader jämfört med 2009 eller 1,0 procent.

40 procent av biståndshushållen hade långvarigt biståndsbehov, 10 – 12 månader under året. De fick 70 procent av den totala biståndskostnaden. Det är ungefär samma relation som funnits de senaste åren.

Sett i ett femårsperspektiv hade en dryg fjärdedel, 4 900, av alla biståndshushåll 2010 haft bistånd fem år i följd (de hade allt mellan 1 – 12 månader per år). De minskade med 200 hushåll jämfört med 2009. Av hushållen med bistånd alla fem åren hade 3 260 hushåll haft långvarigt biståndsbehov, 49 – 60 biståndsmånader, under de åren.

Biståndshushållen omfattade 32 590 *personer* 2010. De motsvarade 3,8 procent av stadens befolkning. Det var en minskning av biståndstagandet i befolkningen med 0,2 procentenhet jämfört med 2009. Det är den lägsta nivån på biståndstagandet som observerats i staden sedan 1982 när socialtjänstlagen trädde ikraft.

I den *vuxna* befolkningen var biståndstagandet högst i åldersgruppen 40 – 49 år med 4,2 procent. Ända från början av 90-talet och till och med 2007 var biståndstagandet högst bland de unga, 18 – 24 år. 2010 hade 4,0 procent av de unga ekonomiskt bistånd någon gång under året vilket var en minskning jämfört med 2009.

Nära 11 600 barn ingick i biståndshushållen. Det innebär att 7,1 procent av stadens barn levde i hushåll som någon gång under året hade behov av ekonomiskt bistånd. Det var en minskning med 0,4 %-enheter jämfört med 2009. I genomsnitt hade barnhushållen 1,7 barn. De flesta av dessa barn levde med en ensamstående mamma, 47 procent, medan 40 procent levde med två vuxna och resterande 13 procent med en ensamstående pappa.

De *ensamstående männen och kvinnorna utan barn* dominerade bland biståndshushållen 2010 liksom de alltid gjort. De ökade med drygt 80 hushåll, eller drygt 1 procent jämfört med 2009. De ökade alltså medan antalet biståndshushåll totalt minskade något. De *ensamstående med barn* ökade också något, nära 1 procent. *Parhushållen både med och utan barn* minskade däremot med nära 7 procent. Minskningen av de större hushållen samtidigt som de små

ensamhushållen ökade gav en minskning av den genomsnittliga hushållsstorleken till 1,77 personer i biståndshushållen 2010.

Oförändrat 46 procent av biståndstagarna (vuxna och barn) 2010 var födda i Sverige. Mer än hälften av biståndstagarna var alltså födda utanför Sverige. I *relation till befolkningen* är biståndstagandet lägst bland de födda i Sverige samt i övriga Norden (2,3 procent) och högst bland de födda utom Norden (10,4 procent). Det var en minskning av biståndstagandet i befolkningen född i Sverige samt de födda utanför Norden men en ökning bland övrigt nordiska.

12 800 personer eller drygt 60 procent av de 21 000 vuxna biståndstagarna 2010 fick någon gång under året bistånd av *arbetslöshetsrelaterade skäl*. Det var en relativt oförändrad andel jämfört med 2009 och ca 60 personer färre. Det innebär i de flesta fall att de varit arbetslösa utan ersättning från A-kassa/Alfa och i aktivitet av något slag, eller varit i aktivitet genom arbetsförmedlingen med låg ersättning. Många av dem har pendlat mellan olika varianter av arbetslöshetsrelaterade försörjningshinder. En större andel än tidigare har varit i någon form av aktivitet vilket oftast inneburit aktivitet via Jobbtorg Stockholm eller Arbetsförmedlingen.

5 850 hushåll eller 32 procent av biståndshushållen var nytillkomna 2010. Det var nära 400 färre nytillkomna hushåll jämfört med 2009. Störst var minskningen av antalet unga nytillkomna (under 30 år). De unga är fortfarande överrepresenterade bland de nytillkomna.

Nära 6 600 hushåll avslutades 2010. Det innebär att 36 procent av biståndshushållen avslutades under året. Unga och äldre avslutas i något högre utsträckning än medelålders hushåll. Den vanligaste avslutsorsaken, nära 30 procent av de avslutade, var att man börjat arbeta. För en dryg femtedel av de avslutade hushållen var avslutsorsaken "Okänt".

Under 2010 fick 1 180 hushåll *introduktionsersättning* någon gång till en kostnad av 56 mnkr. Det var en minskning med 150 hushåll och en ökning med 1 mnkr jämfört med 2009. Invandringen av nyanlända flyktingar till staden har minskat de senaste åren.

EKONOMISKT BISTÅND

Oförändrad kostnad för ekonomiskt bistånd

Kostnaden för ekonomiskt bistånd i staden var 967 mnkr 2010. Det var en marginell ökning av kostnaden med 1,5 mnkr eller 0,2 procent jämfört med 2009. Av kostnaden utgjorde 0,05 procent ersättning enligt LMA (Lagen om Mottagande av Asylsökande m.fl.) som inte särredovisas i denna rapport. Tabell 1 och 57 i tabellbilagan.

Kostnaden för ekonomiskt bistånd i löpande priser, mnkr, 1990 – 2010

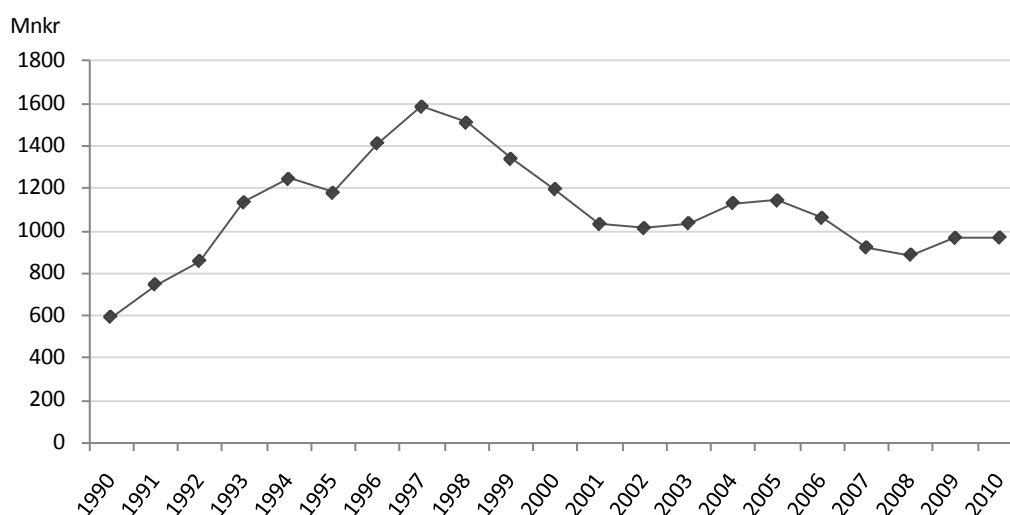

OBS att 1990 – 1994 är utbetalat bistånd på dåvarande Flyktingbyrån exkluderat för bättre jämförbarhet med senare år då nyanlända flyktingar erhåller introduktionsersättning fr.o.m. 1995¹.

I ett 20-årigt perspektiv framstår kostnadsutvecklingen under 2000-talet som relativt odramatisk. Efter att kostnaden sjunkit kraftigt från 1997 till 2001 (-35 procent) var förändringarna små ett par år i början av 2000-talet. 2004 skedde en 9-procentig ökning då den rådande lågkonjunkturen nådde hela arbetsmarknaden (den började i IT-sektorn). Från 2005 sjönk kostnaden för ekonomiskt bistånd kontinuerligt t.o.m. 2008 (-22 procent). I förhållande till utvecklingen i riket som helhet² i konjunkturläget 2009 måste kostnadsökningen i staden 2009 ses som oväntat låg, 9 procent, jämfört med 2008.

¹ Till och med 1994 handlades stadens flyktinghushåll på Flyktingbyrån. Det bistånd som utbetalades där kan inte direkt jämföras med den nuvarande introduktionsersättningen som endast utbetalas under 18 månaders introduktion.

² Riket som helhet var kostnadsökningen för ekonomiskt bistånd 20 procent mellan 2008 och 2009. Beräkningen inkluderar introduktionsersättning vilket inte stadens siffror gör. När introduktionsersättningen inkluderas utgick 1 020 mnkr i staden vilket var en ökning med 44 mnkr jämfört med 2008, alltså en kostnadsökning med 4 procent.

Stadsdelsförvaltningarna

Kostnaden för ekonomiskt bistånd förändrades inte särskilt mycket i de flesta stadsdelsförvaltningarna 2010 jämfört med 2009. I något mer än hälften av dem ökade kostnaden medan den minskade något i de övriga.

De största procentuella ökningarna skedde i Östermalm, 20 procent, och Älvsjö med nära 16 procent. Det motsvarade en ökning med nära 3 mnkr i Östermalm och 2 mnkr i Älvsjö. Tabell 56 i tabellbilagan.

Kostnadsökningar av något mått skedde också i Hässelby-Vällingby, Södermalm, Skärholmen och Bromma, med 4,2 mnkr, 3,0 mnkr, 2,4 mnkr respektive 2,0 mnkr. Det motsvarade dock mindre procentuella ökning, drygt 4 procent i Hässelby-Vällingby och Södermalm, 3 procent i Skärholmen samt 5,9 procent i Bromma, eftersom kostnaderna för ekonomiskt bistånd är högre i dessa stadsdelsförvaltningar.

Kostnaden för ekonomiskt bistånd i löpande priser, mnkr, per stadsdelsförvaltning 2009 och 2010

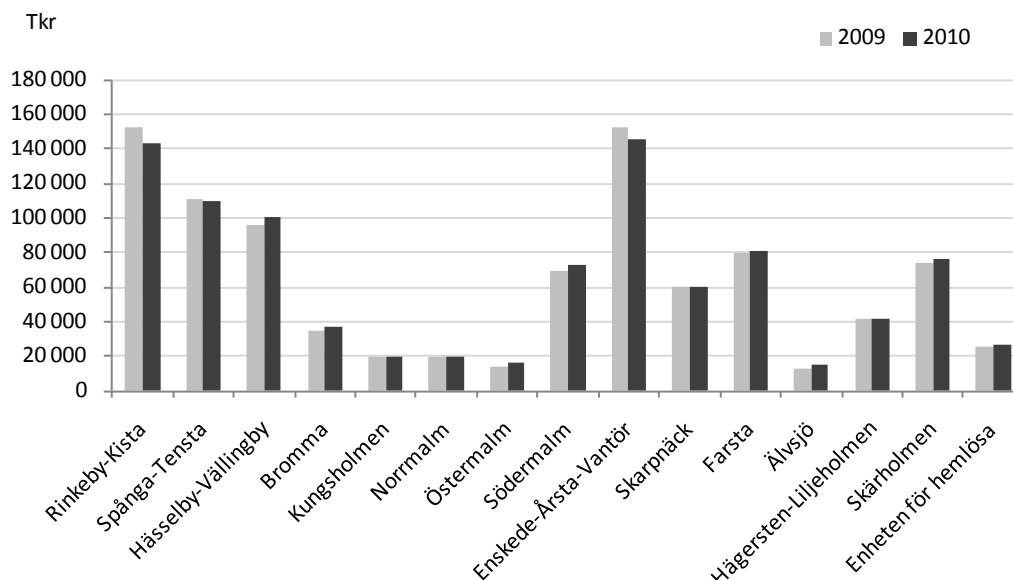

De största kostnadsminskningarna skedde i Rinkeby-Kista, -9,1 mnkr, och Enskede-Årsta-Vantör, -7,5 mnkr. Det motsvarade procentuella minskningar med 6,0 respektive 4,9 procent 2010 jämfört med 2009.

Kostnaderna minskade också något i Spånga-Tensta, Kungsholmen, Normalm och Hägersten-Liljeholmen, men det handlade endast om mellan cirka en och två procent. I Hägersten-Liljeholmen var minskningen under 100 Tkr eller endast -0,2 procent.

Faktorer som påverkar kostnaden för ekonomiskt bistånd

En mängd faktorer påverkar kostnaderna för ekonomiskt bistånd. Följande diagram visar inflationens påverkan på kostnaderna (skillnaden mellan kurvorna). I brist på inflationsmått som avser staden används uppgifter för riket (KPI). I löpande priser var kostnaden 349 Tkr eller 56 procent högre 2010 än 1990. I fasta priser, med 1990 års prisnivå, har kostnaden ökat

med 5,5 procent. Den största delen av kostnadsökningen 2010 jämfört med 1990 kan alltså tillskrivas inflationen.

Kostnaden för ekonomiskt bistånd i löpande och fasta priser, mnkr, 1990 - 2010

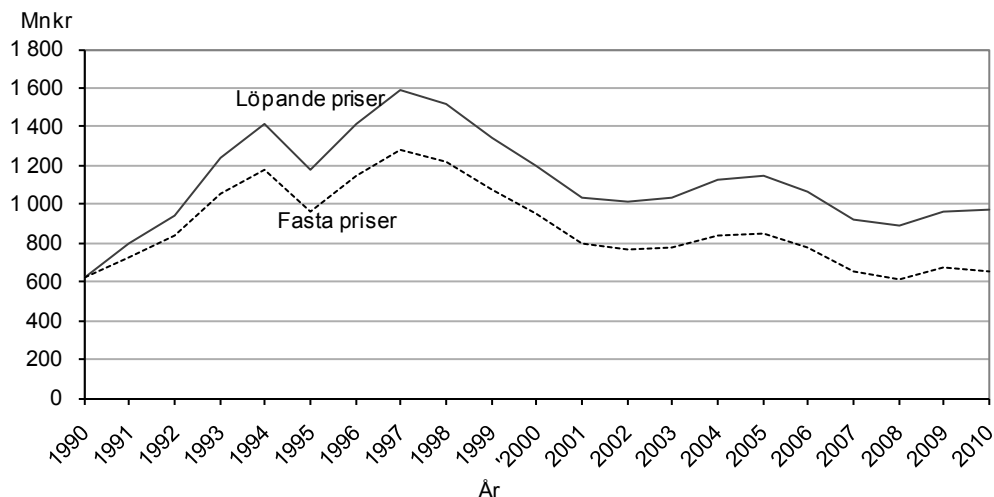

Förutom inflationen påverkas kostnaderna för ekonomiskt bistånd av en rad faktorer. Här presenteras de som kan mätas via statistiken. De är; **antal hushåll, medelbidrag per person och månad, hushållsstorlek och biståndstid**. Antalet biståndshushåll påverkas i sin tur av t.ex. befolkningsutvecklingen, konjunkturer, arbetsmetoder och bedömningar. Medelbidraget per person och månad påverkas av normförändringar/inflation, hushållens inkomster och utgifter, handlägningsrutiner, pris- och hyresutveckling. Observera att prisutvecklingen i staden oftast ligger högre än inflationen i riket varför inflationens betydelse troligen underskattas.

Varje faktors påverkan på kostnadsförändringen 2009 – 2010 har beräknats genom att konstanthålla övriga faktorer (antagit att de hade samma värden som året innan).

Sammanfattningsvis förklaras kostnadsförändringen i staden, + 0,2 procent, mellan 2009 och 2010 av:

	Förändring i mnkr	Förändring i %-enheter
Längre biståndstid	9,2	1,0
Högre medelbidrag per person	10,0	1,0
<i>motverkades av</i>		
Färre biståndshushåll	-1,7	-0,2
Mindre hushållsstorlek	-15,9	-1,6
Synergieffekt	-0,2	-0,02
Summa	1,5	0,2

Den måttliga kostnadsökningen i staden 2010 kan främst förklaras av ett högre medelbidrag per person och längre biståndstider motverkades av mindre hushållsstorlek och något färre biståndshushåll.

När motsvarande beräkning görs för respektive stadsdelsförvaltning framkommer något olika förklaringar till deras kostnadsförändringar. Det beror bl.a. på stadsdelsområdenas sinsemellan olika befolkningsstrukturer, och troligen i viss mån av förvaltningarnas olika arbetssätt. Tabell 70 i tabellbilagan.

Antalet biståndshushåll minskade med 0,2 procent

18 440 hushåll fick ekonomiskt bistånd någon gång 2010. Det var en minskning med 32 hushåll eller – 0,2 procent jämfört med 2009. Som nämnts bidrog minskningen av antalet biståndshushåll till att dämpa kostnadsökningen med 0,2 procentenheter. Efter att antalet biståndshushåll minskat under högkonjunkturen 2005 till 2008 vände trenden uppåt 2009, men alltså mer dämpat än kostnaden för ekonomiskt bistånd. Tabell 1 i tabellbilagan.

Antalet hushåll med ekonomiskt bistånd i staden 1990 – 2010

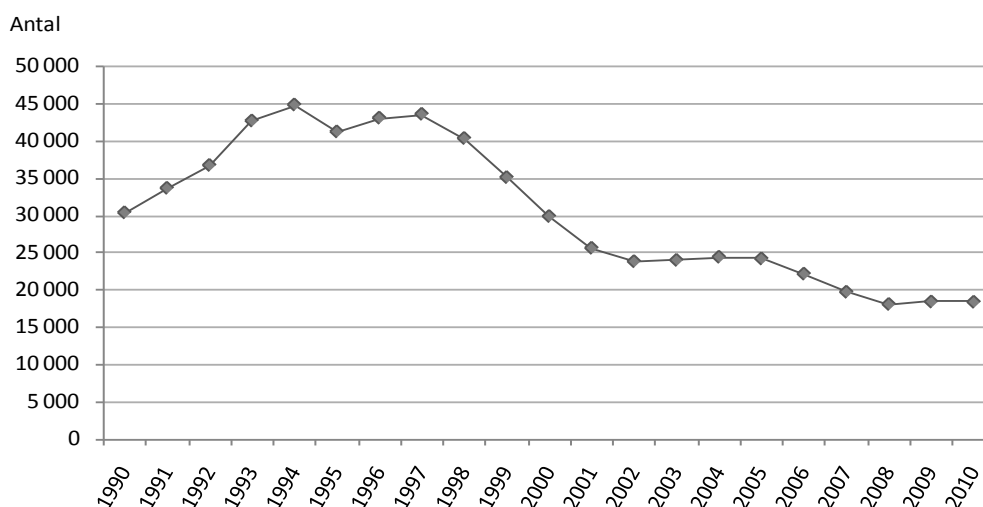

Trots den kraftiga lågkonjunktur som rådde 2009 ökade inte antalet biståndshushåll i den utsträckning som t.ex. skedde i lågkonjunkturen i början av 1990-talet. Mellan 1990 och 1994 ökade antalet biståndshushåll med nära 50 %. Den nedåtgående trenden som följde startade i högkonjunkturen 1997 och avstannade endast något under lågkonjunkturen 2002 till 2005.

I den efterföljande högkonjunkturen, som fortfarande rådde en stor del av 2008, minskade antalet biståndshushåll ytterligare och är nu 40 procent lägre än högkonjunkturåret 1990.

Det kan återigen konstateras att den kostnadsökning som skett mellan 1990 - 2010 inte är orsakad av ett högre antal biståndshushåll (trots befolkningsökning) utan framför allt beror på högre medelbidrag per person (inklusive inflation) och längre biståndstider.

Följande diagram visar utvecklingen månad för månad för biståndstagandet relaterat till konjunkturmåttet arbetslöshet. Det har som förväntat funnits en koppling mellan arbetslöshet och biståndstagandet, men också en tröghet vid konjunkturvändningar. När arbetslösheten sjunkit eller stigit har biståndstagandet påverkats med en viss fördröjning i de ”stora trenderna”.

Andelen arbetslösa biståndstagare (den nedersta kurvan) följer förändringarna av det totala antalet biståndstagare relativt väl fram till inledningen av 2007. Därefter har andelen arbetslösa ökat trots sjunkande arbetslöshet fram till hösten 2008. Detta berodde helt på att riktlinjerna förändrades så att fler, t.ex. SFI-studerande, registreras som arbetslösa. När arbetslösheten började stiga under 2008 fortsatte biståndstagandet sjunka ända fram till och med oktober det året. Först därefter skedde ett trendbrott och biståndstagandet började öka något i staden. Biståndstagandet har dock ökat i mycket lägre takt än arbetslösheten gjort. Mellan oktober 2008

till december 2009 ökade biståndstagandet med nära 9 procent medan arbetslösheten ökade med hela 68 procent.

Under 2010 steg arbetslösheten i staden i mer dämpad takt under första halvåret. Biståndstagandet ökade också i mycket dämpad takt under samma period. Därefter minskade både arbetslösheten och biståndstagandet något. Det resulterade i att arbetslösheten minskade 7 procent och biståndstagandet 3 procent totalt mellan januari till december 2010. Det kan konstateras att den totala effekten av lågkonjunkturen med hög arbetslöshet inte påverkat biståndstagandet alls i den utsträckning som förväntades.

Antalet vuxna biståndstagare (stadens månadsstatistik) samt öppet arbetslösa (enl AF) jan 2000 – dec 2010

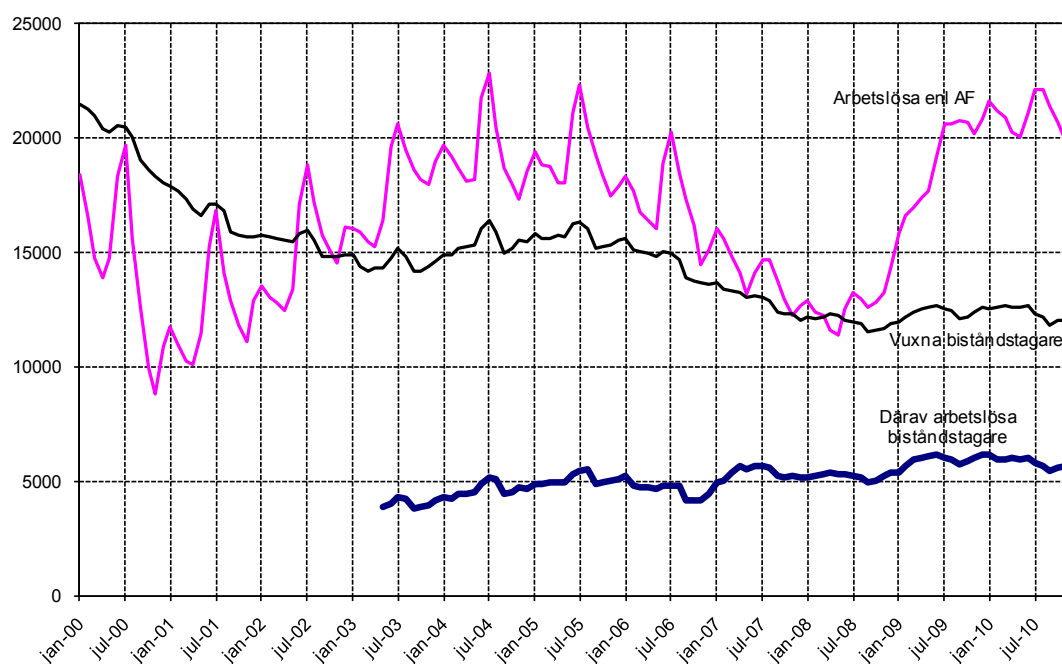

Arbetslösa biståndstagare försörjningshinder kod 01 – 03, 05, 13, 10 och 11.

Stadsdelsförvaltningarna

I majoriteten av stadsdelsförvaltningarna ökade antalet biståndshushåll något 2010 jämfört med 2009. Det är dock frågan om relativt små förändringar. Ökningar med ca 30 hushåll i Östermalm respektive Norrmalm motsvarade procentuellt omkring 8 procent. En ökning i Älvsjö med drygt 40 hushåll motsvarade en ökning med 14 procent. Farsta ökade med nära 90 hushåll vilket motsvarade 6 procent.

Antalet biståndshushåll minskade endast i några stadsdelsförvaltningar 2010 jämfört med 2009. Den både antalsmässigt och procentuellt största minskningen skedde i Rinkeby-Kista med drygt 160 hushåll eller -6 procent. Därefter följde minskningen med drygt 80 hushåll eller -3 procent i Enskede-Årsta-Vantör. Tabell 48 i tabellbilagan.

Antalet hushåll med ekonomiskt bistånd per stadsdelsförvaltning 2009 och 2010

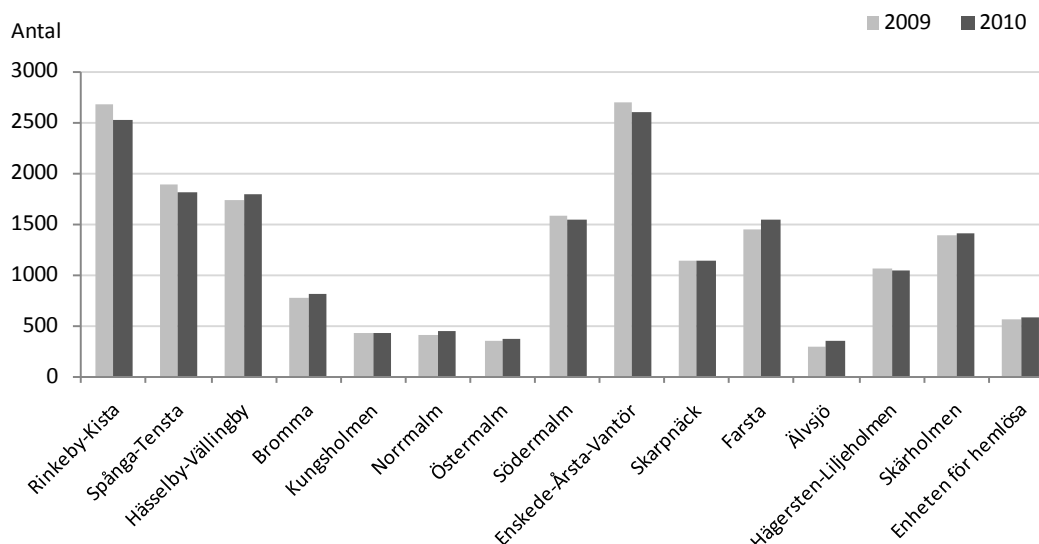

Arbetslöshet det dominerande försörjningshindret

Vid handläggningen av ekonomiskt bistånd sker en bedömning av skälet till biståndsbehov och en registrering av aktuellt försörjningshinder. Det fanns 29 fördefinierade försörjningshinder 2010. (Se vidare avsnittet definitioner.) Observera att skälen till biståndsbehov för en person kan skifta under årets månader.

För att ge en bättre överblick kan försörjningshindren indelas i kategorier. Här presenteras de anpassade till Socialstyrelsens indelning³.

- Arbetslös: kod 01-03, 05, 10-11, 13
- Sjukskriven m läkarintyg: kod 06 – 07, 25 (inkluderar de 0-placerade från FK)
- Sjuk-/aktivitetsersättning: kod 09, 26
- Arbetshinder/Sociala skäl: kod 23
- Vård av barn: kod 08, 17, 27
- Arbetar deltid, ofrivilligt: kod 04, 28
- Arbetar heltid: kod 18, 29
- Utan försörjningshinder, tillfälligt behov (har EGT): kod 22
- Övriga: kod 15-16, 19, 24
- Ersättning enl. LMA (ett fåtal som för SoS kommer att ingå i Övriga)

I följande diagram blir det tydligt att kostnaden för ekonomiskt bistånd till största delen kommer från arbetslöshet, sociala-/medicinska skäl och sjukskrivna. Tillsammans stod de för

³ Socialstyrelsen samlar in uppgifter om biståndstagarnas försörjningshinder till den nationella statistiken från och med 2010. Man planerar att presentera resultaten enligt denna indelning men också inkludera personer med introduktionsersättning under kategorin arbetslös. De med introduktionsersättning i staden särredovisas i slutet av denna rapport.

nära 87 procent av totalkostnaden 2010 (458 mnkr, 199 mnkr respektive 178 mnkr). Deras andel av totalkostnaden har ökat de senaste åren, så också 2010.

Biståndskostnaden var störst för arbetslösheten, 47 procent 2010. Både kostnaden och andelen av kostnaden för arbetslöshet var därmed något lägre än året innan. Inom kategorin arbetslösa är kostnaden störst för personer som registrerats vara arbetslösa utan ersättning från A-kassa/Alfakassa - *i aktivitet*. 306 mnkr eller 32 procent av totala biståndskostnaden utbetalades enligt detta försörjningshinder. Det var en minskning av kostnaden med 17 mnkr och minskning av andelen bistånd till arbetslösa *i aktivitet* jämfört med 2009. Det skedde också en ökning av kostnaden för arbetslösa i program med ersättning från Arbetsförmedlingen från nära 20 mnkr 2009 till 48 mnkr 2010. Se detaljerad tabell 18 i tabellbilagan.

Summa ekonomiskt bistånd efter kategori av försörjningshinder, Tkr, 2009 och 2010

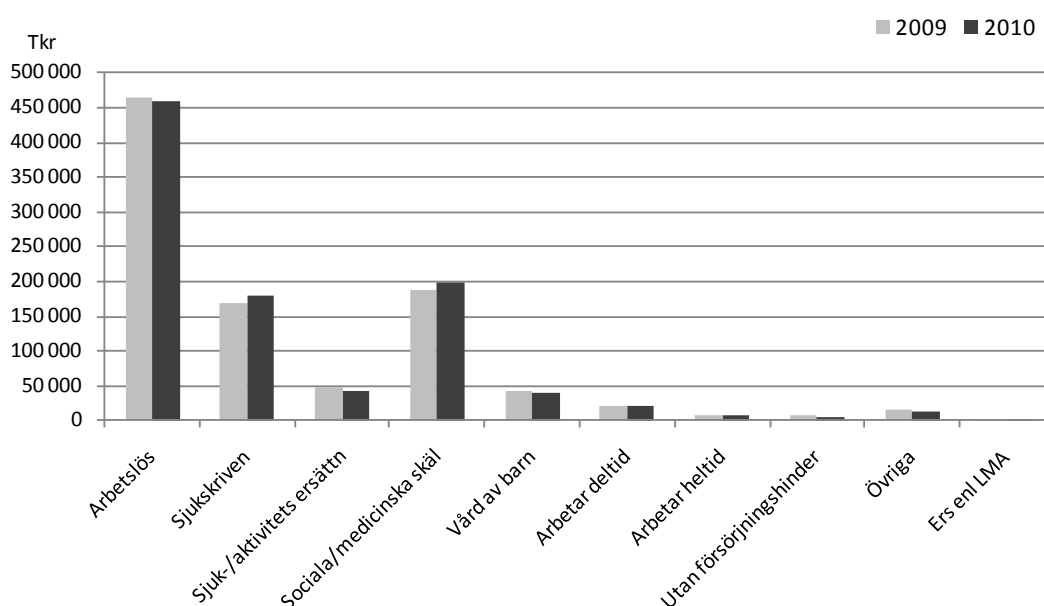

Se detaljerad indelning av stadens försörjningshinder i kategorier i tabell 18.

Kategorin sociala-/medicinska skäl⁴ stod för 21 procent av den totala kostnaden eller 199 mnkr 2010. Det var en ökning jämfört med 2009 med drygt 1 procentenhet eller nära 13 mnkr. Kostnaden för kategorin sjukskrivna var 178 mnkr, vilket var en ökning med 9 mnkr jämfört med 2009 och utgjorde oförändrat 18 procent av biståndskostnaderna.

Kategorierna sjukskrivna, sjuk-/aktivitetsersättning och vård av barn ger sammantaget en grupp med låg eller ingen ersättning från det statliga transfereringssystemet via Försäkringskassan (kategorin vård av barn inkluderar dock även ett antal personer som väntar barnomsorg). Gruppen fick 27 procent av biståndskostnaderna 2010.

Från och med 2004 kan de vuxna biståndstagarnas olika försörjningshinder följas. Tidigare registrerades endast försörjningshinder för hela hushållet. Redovisningen av personernas försörjningshinder under året är en *bruttoredovisning*, då man kan ha haft olika försörjningshinder under årets biståndsmånader. Sedan 2005 har varje person i genomsnitt nära 2 olika för-

⁴ Tidigare redovisades också försörjningshindret sjukskriven 0-placerad i kategorin sociala -./medicinska skäl vilket gjorde gruppen betydligt större.

sörjningshinder under året. Varje vuxen person kan alltså finnas redovisad under mer än ett av försörjningshindren under ett år, dock endast en gång under respektive försörjningshinder. Observera att antalet biståndstagare med de olika försörjningshindren i tabellen alltså inte kan summeras. Se tabell 17 i tabellbilagan.

I följande diagram visas antalet vuxna personer med samma indelning i kategorier av försörjningshinder som i föregående diagram. (En person kan endast finnas en gång inom varje kategori, men dock i flera kategorier under året.)

Drygt 12 800 personer eller 61 procent av de vuxna biståndstagarna fick bistånd på grund av arbetslöshet någon gång 2010. Det var en liten minskning med 60 personer jämfört med 2009 men en oförändrad andel av biståndstagarna. Kategorin arbetslösa omfattar en långt större andel av de vuxna biståndstagarna än den andel av kostnaden för ekonomiskt bistånd de fick (47 procent). Jämförelsen av kostnader för biståndstagare i olika kategorier visar att årskostnaden per arbetslös person (35 700 kronor) är lägre än för dem med sociala-/medicinska skäl och de sjukskrivna. Den lägre kostnaden beror bl.a. på att biståndstiden för arbetslöshet är något kortare än för gruppen med sociala-/medicinska skäl och sjukskrivna.

Vuxna biståndstagare efter kategori av försörjningshinder, Tkr, 2009 och 2010

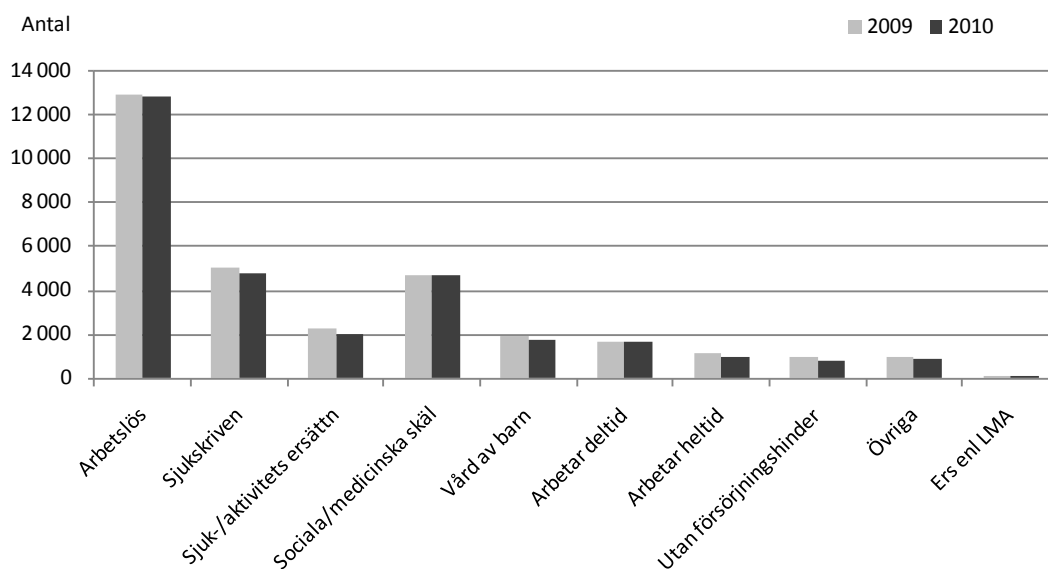

Se detaljerad indelning av stadens försörjningshinder i kategorier i tabell 17.

Inom kategorin arbetslösa hade drygt 9 200 eller 44 procent av de vuxna biståndstagarna försörjningshindret *arbetslös utan ersättning av A-kassa/Alfakassa – i aktivitet* någon gång under året 2010. Nära 5 000 personer eller 24 procent var någon gång *arbetslös utan ersättning från A-kassa/Alfa-kassa och ej i aktivitet*. Det var en minskning av antal arbetslösa (utan ersättning) som inte var i aktivitet, men även en minskning av dem i aktivitet jämfört med 2009 eftersom hela gruppen arbetslösa minskade i antal. Antalet *arbetslösa med otillräcklig ersättning i AF-program* fördubblades. Observera att om samma person först haft t.ex. försörjningshindret arbetslös utan ersättning och sedan gått över till ”i aktivitet” redovisas de i båda grupperna men endast en gång i kategorin arbetslös i diagrammet.

Nära 4 700 personer fick bistånd p.g.a. sociala-/medicinska skäl någon gång under 2010 vilket var en ökning med ca 30 personer jämfört med 2009. De utgör en oförändrad andel av de vuxna biståndstagarna, 22 procent. Gruppen fick i genomsnitt 42 500 kronor under året.

Inom kategorin sjukskriven finns ca 4 800 personer eller 23 procent av biståndstagarna någon gång under året. Det var en minskning med nära 200 personer jämfört med 2009. Gruppen fick i genomsnitt 37 000 kronor under året.

De vuxna biståndstagarna finns redovisade efter sitt *vanligaste* försörjningshinder under året i tabell 19, 20 och 21 i tabellbilagan. Det innebär att de redovisas på det försörjningshinder de vanligen hade under året, och om två försörjningshinder var lika frekventa så på det senast förekommande. Det ger en *netto*redovisning av de vuxna biståndstagarna. Tabellerna kan därför ge en mer överblickbar information och över vilka åldrar och hushållstyper som är frekventa för olika försörjningshinder.

Stadsdelsförvaltningarna

Fördelningen av biståndskostnaderna på försörjningshindergrupperna ser mycket olika ut på stadsdelsförvaltningarna. Befolkningsstrukturen och socioekonomiska förhållanden påverkar vilka hinder befolkningen har för sin försörjning.

Kostnaden för arbetslösa respektive sociala-/medicinska skäl, %, per stadsdelsförvaltning 2010

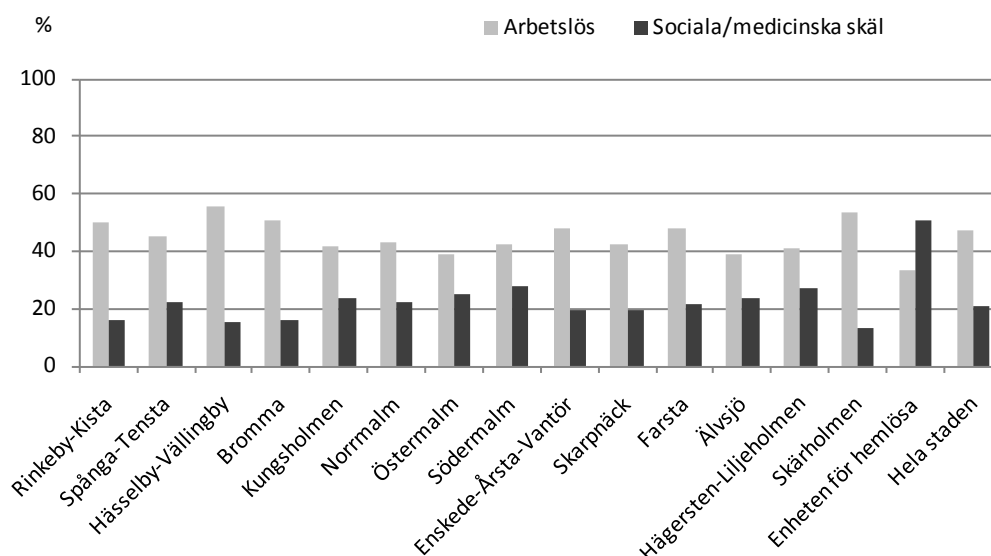

I diagrammet visas andelen av kostnaden för ekonomiskt bistånd till arbetslöshet och sociala-/medicinska skäl i stadsdelsförvaltningarna och staden som helhet. Det visar hur ytterstadsområdena med yngre befolkning i större utsträckning har kostnader av arbetslöshetsskäl. Innerstaden och andra med en äldre befolkning tenderar att ha något större andel av kostnaden för sociala-/medicinska skäl än i ytterstaden. Socioekonomiskt starkare stadsdelsförvaltningar har över lag lägre kostnader, och arbetslöshet är inte lika vanligt.

I de flesta stadsdelsförvaltningarna står arbetslöshets- och sociala-/medicinska skäl tillsammans för mellan 66 till drygt 70 procent av totalkostnaden 2010. I Älvsjö och Skarpnäck motsvarade de 63 procent av kostnaden. I Älvsjö och Skarpnäck gick istället en större andel av

kostnaden till t.ex. sjukskrivna. I följande diagram visas andelen av biståndskostnaden som gick till sjukskrivna respektive vård av barn i stadsdelsförvaltningarna. Det är något vanligare med högre andel av kostnaden till sjukskrivna i innerstaden och andra områden med äldre befolkning än i staden som helhet och mindre vanligt med kostnader för vård av barn.

Kostnaden för sjukskrivna respektive vård av barn, %, per stadsdelsförvaltning 2009

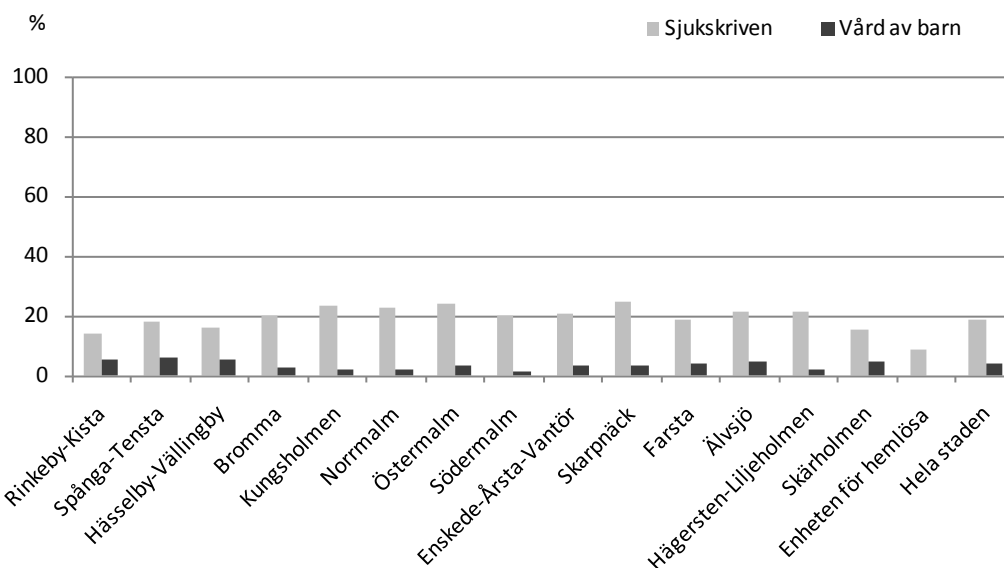

Hur de vuxna biståndstagarna fördelar sig på försörjningshindren i stadsdelsförvaltningarna redovisas i tabell 54 i tabellbilagan. Observera att redovisningen av personernas försörjningshinder under året är en *bruttoredovisning*, då man kan ha haft olika försörjningshinder olika biståndsmånader under året. I tabell 55 finns *nettoredovisning* efter biståndstagarnas vanliga försörjningshinder under året.

Medelbidraget

Det skedde ingen årlig normhöjning för 2010 (grundat på KPI-förändringen mellan 2008 och 2009). Observera att det var deflation mellan 2008 och 2009, d.v.s. priserna minskade. Under 2010 ökade dock hyreskostnaderna med ca 2 % och priserna på utgifter som ingår i och dem som inte ingår i normen med ca 1 procent.

Medelbidraget per person och månad ökade med 1,0 procent till 4 272 kr 2010 jämfört med 2009. Isolerat från andra förändringar i biståndstagandet innebär en 1-procentig ökning en kostnadsökning på 10 mnkr. Observera att alla personer i detta mått väger lika mycket oavsett om de är vuxna i par, ensamstående eller är barn. Tabell 30 i tabellbilagan.

Medelbidraget per viktad person tar dessutom hänsyn till hushållssammansättningen och därmed till att ett barn inte kostar lika mycket som en vuxen och att en vuxen ensamstående kostar mer än en vuxen i ett par. Den skillnad i medelbidrag mellan åren som uppkommer av att hushållsstorleken och hushållssammansättningen förändras elimineras i detta mått. Av de olika måtten på medelbidrag belyser detta utvecklingen bäst.

I löpande priser, den övre kurvan, var medelbidraget per viktad person 5 533 kronor per månad 2010. Det var en ökning med drygt 30 kr per viktad person eller 0,6 procent jämfört med 2009. Skillnaden i ökningens storlek mellan måtten, medelbidraget per person respektive medelbidraget per viktad person där det första ökat något mer än det senare, kommer av förändringen i sammansättningen barn/vuxna och par/ensamstående bland biståndstagarna. Andelen barn av biståndstagarna och andelen vuxna som levde i par var lägre än året innan, alltså en minskning av personer med lägre kostnadsvikt. De ensamstående vuxna, som kostar mer, utgjorde en större andel av biståndstagarna.

Medelbidrag per person (viktad) och månad, Kr, i löpande och fasta priser 1990 - 2010

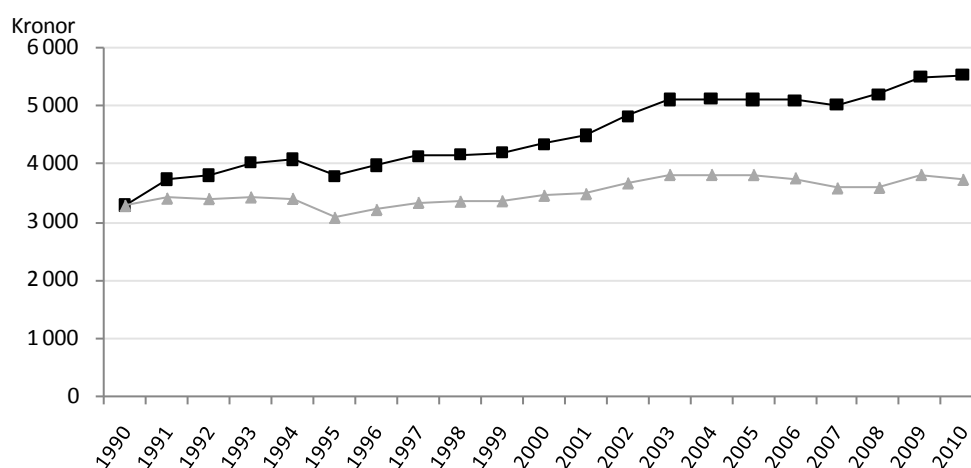

Den nedre kurvan i diagrammet visar utvecklingen av medelbidraget per viktad person i fasta priser, efter det att hänsyn tagits till KPI (Konsumentprisindex) med 1990 års prinsnivå som bas. Den visar att medelbidraget 2010 per viktad person var 3 729 kronor i 1990 års priser, d.v.s. när prisutvecklingens effekt på kostnaden har eliminerats. I fasta priser minskade kostnaden per viktad person med 2 procent jämfört med 2009. Minskningen kan alltså inte förklaras varken av ändrad hushållsstorlek eller hushållssammansättning, inflation, förändring av antal hushåll eller biståndstider. Istället får skillnaden sökas bl.a. i förändringar av hushållens inkomster och utgifter.

Medelbidraget per hushåll och månad var 7 550 kronor 2010 och visas i följande diagram. Det var en minskning med 0,6 procent eller 47 kronor jämfört med 2009. I fasta priser minskade medelbidraget per hushåll och månad med 3 procent. Att medelbidraget per hushåll minskat medan det ökat per person beror på att hushållsstorleken minskat. Andelen ensamstående hushåll är större än tidigare. Medelbidraget per hushåll och månad är det vanligaste medelbidragsmättet.

De unga och de äldre är oftare ensamstående män och kvinnor utan barn som i och med det har lägre kostnader och därmed lägre medelbidrag per hushåll. För de unga under 25 år var medelbidraget 6 033 kronor per månad 2010. Medelbidraget ökar med äldre åldersgrupp t.o.m. åldersgruppen 40 – 49 år som har det högsta medelbidraget med 8 236 kronor. I de äldre åldersgrupperna är medelbidraget lägre och de 65 år och däröver har det lägsta med 5 824 kronor. Hur medelbidraget ser ut för olika grupper visas i tabell 31 – 33 i tabellbilagan.

Medelbidrag per hushåll och månad, löpande och fasta priser, 1990 - 2010

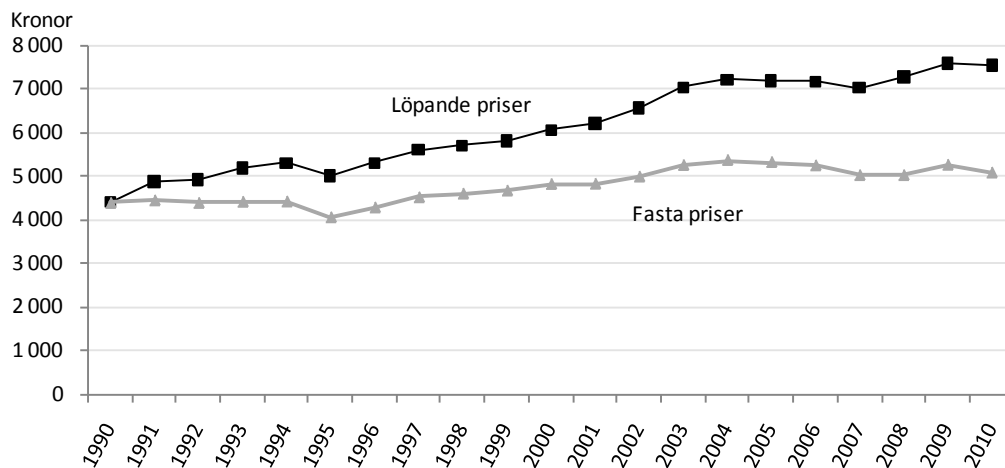

Stadsdelsförvaltningarna

Medelbidraget per viktad person har ökat något i de flesta stadsdelsförvaltningarna 2010 utom i Kungsholmen, Enskede-Årsta-Vantör, Älvsjö och Skärholmen. I Kungsholmen och Skärholmen var minskningen 155 kronor, i Älvsjö 182 kronor och i Enskede-Årsta-Vantör 55 kronor. Den största ökningen skedde i Östermalm med 326 kronor per viktad person. I Skarpnäck var ökningen 215 kronor och i Södermalm respektive Hägersten-Liljeholmen var ökningarna på ca 160 kronor. I de flesta övriga förvaltningarna varierar ökningarna mellan 10 till 60 kronor.

Medelbidrag per person (viktad) och månad, Kr, per stadsdelsförvaltning 2009 och 2010

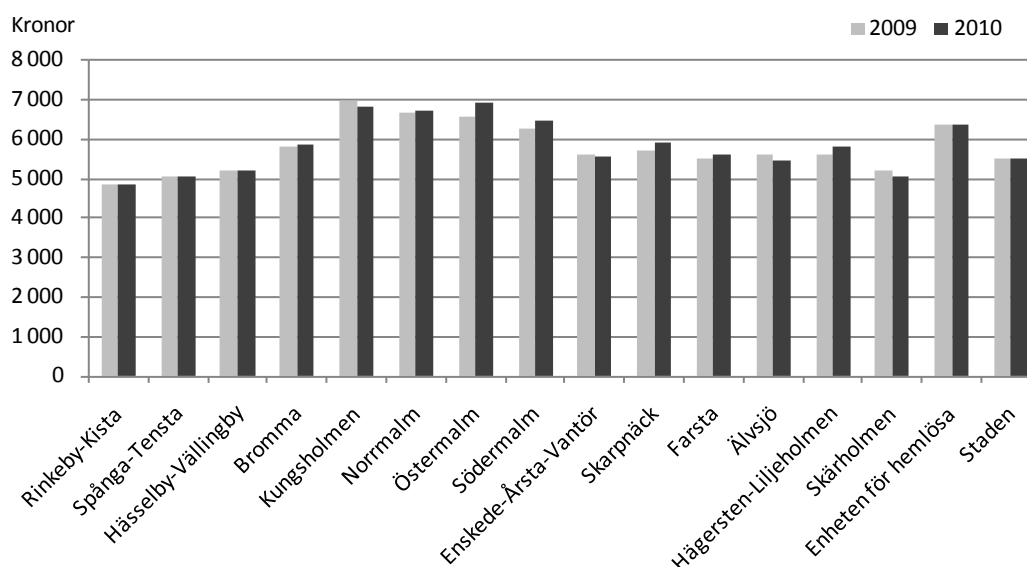

Ytterstadsförvaltningarna Rinkeby-Kista, Spånga-Tensta, Hässelby-Vällingby och Skärholmen har det lägsta biståndet per viktad person och månad. Innerstaden samt enheten för hem-

lösa har det högsta medelbidraget per viktad person. En bidragande orsak kan vara att bostadskostnaderna allmänt kan vara högre innerstaden.

I följande diagram presenteras medelbidraget per hushåll och månad per stadsdelsförvaltning. När inte hänsyn är tagen till hushållens storlek och sammansättningen blir bilden en annan vid jämförelser mellan stadsdelsförvaltningarna. De proportionellt dyrare kostnaderna för ensamstående i innerstaden ser ut att utjämnas av högre kostnader för större hushåll i ytterstaden (per månad).

Medelbidrag per hushåll och månad, Kr, per stadsdelsförvaltning 2009 och 2010

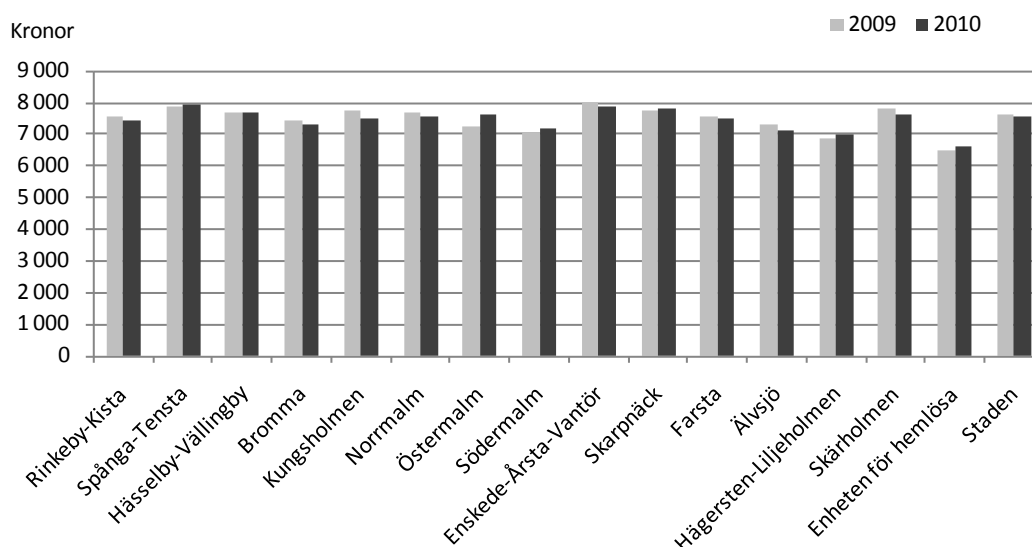

Medelbidraget per hushåll, per person och per viktad person och månad för stadsdelsförvaltningarna finns redovisade i tabell 58 – 60 i tabellbilagan.

Längre biståndstider ökar kostnaderna

Hushållen fick i genomsnitt bistånd 6,9 månader 2010. Det var en ökning med 0,1 månader jämfört med 2009. Den något längre biståndstiden ökade kostnaden för ekonomiskt bistånd 2010 med 9 mnkr jämfört med om biståndstiden hade varit oförändrad.

I ett längre perspektiv har biståndstiderna ökat relativt kontinuerligt och är nu den högsta som uppmätts i staden sedan mätningarna började 1980. Tabell 34 samt 38-40 i tabellbilagan.

Tendensen sedan 1990 är att i samband med lågkonjunktur ökar den genomsnittliga biståndstiden medan högkonjunktur har inneburit oförändrad biståndstid. I den senaste högkonjunkturen, 2005 – 2008, har alltså biståndstiderna fortsatt vara oförändrade och relativt långa. I den senaste lågkonjunkturen har den genomsnittliga biståndstiden fortsatt att öka.

Genomsnittlig biståndstid (månader per år) för biståndshushållen 1990 - 2010

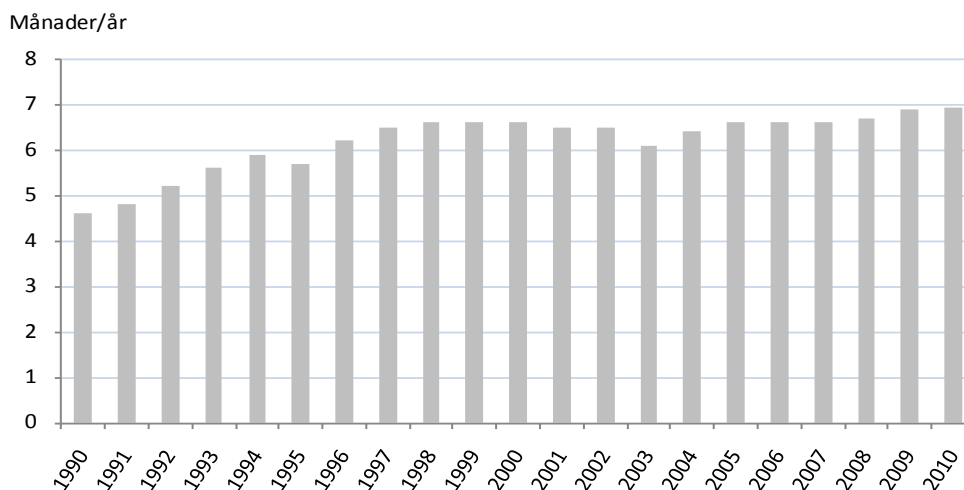

Nära 40 procent av hushållen hade långvarigt biståndsbehov, 10 – 12 månader, under 2010. Det var en ökning med 1 procentenhet jämfört med 2009. Endast 24 procent av biståndshushållen hade kortvarigt biståndsbehov, 1-2 månader, under 2010. Det var en oförändrad andel jämfört med 2009. Det är också den lägsta uppmätta andel hushåll med kortvarigt behov sedan 1990. Biståndshushållen med långa biståndstider har dominerat sedan 1997. Tidigare var förhållandet det omvända. Under början av 90-talet dominerade hushåll med korta biståndstider. Ekonomiskt bistånd har kommit att vara långt ifrån det tillfälliga komplement till försörjning det är avsett att vara. Tabell 34 – 37 i tabellbilagan.

Biståndshushåll och kostnad fördelade efter hushållens biståndstid, %, 2010

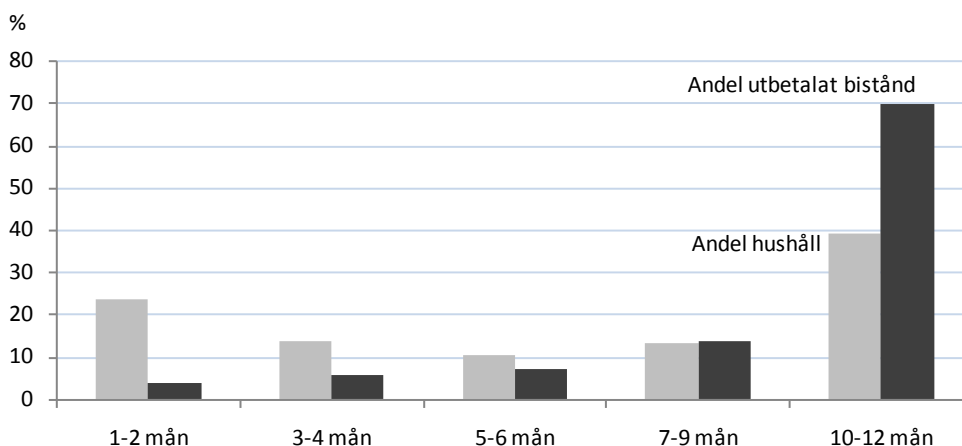

Diagrammet illustrerar hur hushåll med långa biståndstider ger höga årskostnader. 70 procent av kostnaden för ekonomiskt bistånd gick till de 40 procent av hushållen som hade långa biståndstider 2010. Det är en relativt oförändrad bild sedan 1997. Nära 4 procent av kostnaden 2010 gick till de 24 procent av hushållen som hade kort biståndstid. Det är också ett förhållande som är relativt oförändrat sedan 1997. 1990 gick drygt 50 % av kostnaden till de 20

procent av hushållen som hade långvarigt behov och 9 procent av kostnaden till de 45 procent som hade kortvariga behov.

Stadsdelsförvaltningarna

Den genomsnittliga biståndstiden är allmänt något längre i ytterstadsområdena än i innerstaden. 2010 har den ökat något i alla stadsdelsförvaltningar utom i Norrmalm, Skarpnäck och Farsta jämfört med 2009. I Norrmalm minskade biståndstiden med i genomsnitt en halv månad efter att den ökat med nära en månad året innan. I Skarpnäck och Farsta var det frågan om mindre minskningar.

I Enskede-Årsta-Vantör och Hägersten-Liljeholmen var den genomsnittliga biståndstiden oförändrad 2010. I de övriga stadsdelsförvaltningarna varierar storleken på ökning mellan 0,1 till 0,4 månader 2010 jämfört med 2009.

Den längre biståndstiden bidrog till kostnadsökningen för ekonomiskt bistånd t.ex. i Södermalm. Där minskade antalet hushåll och hushållsstorleken men längre genomsnittlig biståndstid tillsammans med ökat medelbidrag per person gav en kostnadsökning som var markant större än i staden som helhet.

Genomsnittlig biståndstid (månader per år) för biståndshushållen per stadsdelsförvaltning 2009 och 2010

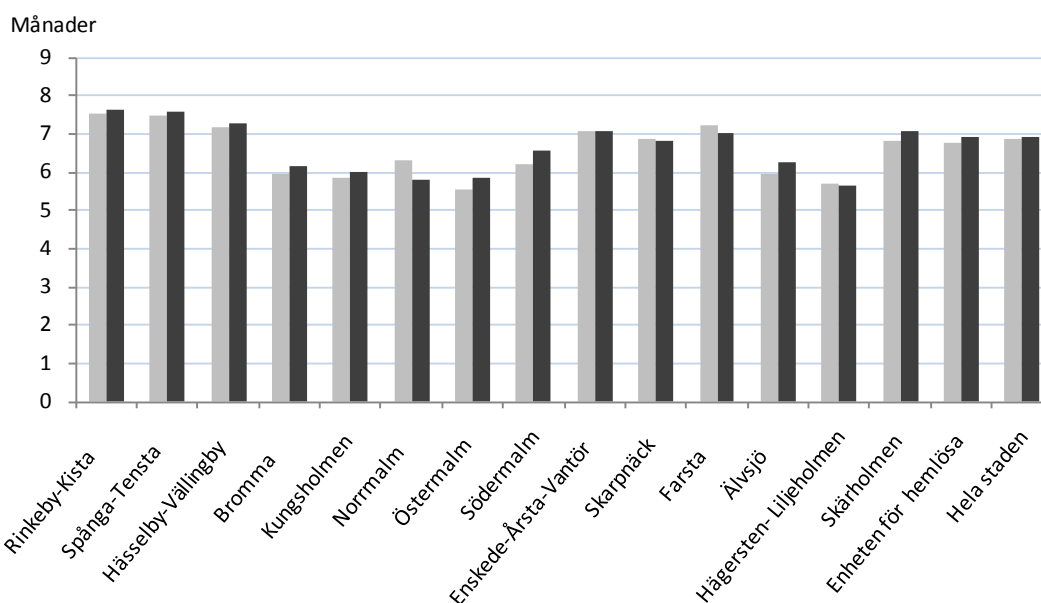

Följande diagram visar hur andelen hushåll med långvarigt biståndsbehov (10-12 månader) av biståndshushållen varierar mellan stadsdelsförvaltningarna samt hur andelen förändrats mellan 2009 och 2010. Stadsdelsförvaltningarna i ytterstadsområdena har mycket högre andel hushåll med långtidsbehov än innerstadsförvaltningarna. Andelen har ökat i de flesta stadsdelsförvaltningarna. I Södermalm ökade de relativt kraftigt både antalsmässigt och i andel av biståndshushållen, liksom i Bromma och Skärholmen. I Norrmalm, Skarpnäck, Enskede-Årsta-Vantör och Farsta har dock andelen hushåll med långtidsbehov minskat. I både Skarpnäck, Enskede-Årsta-Vantör och Farsta minskade de också antalsmässigt medan de var relativt oförändrat antal i Norrmalm. I Rinkeby-Kista minskade de antalsmässigt men ökade svagt i andel av biståndshushållen. Se vidare tabell 65 – 67.

Andelen hushåll med långvarigt bistånd (10-12 månader) per stadsdelsförvaltning 2009 och 2010

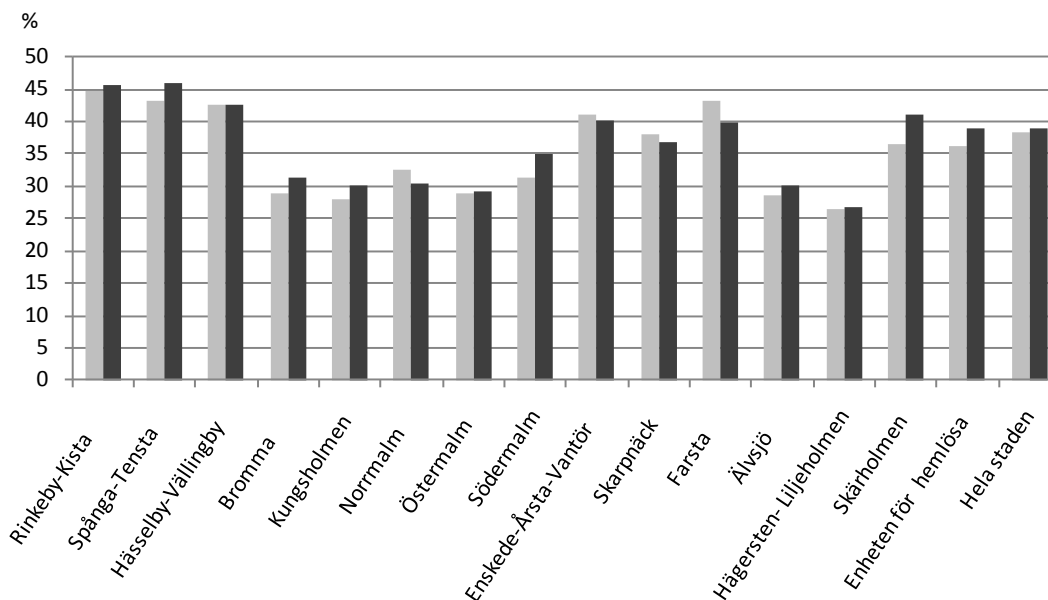

Minskad hushållsstorlek

Den genomsnittliga hushållsstorleken minskade något bland biståndshushållen 2010. Hushållsstorleken var 1,77 personer per hushåll vilket var en minskning med 0,03 person per hushåll jämfört med 2009. Det bidrog något till att dämpa kostnadsökningen för ekonomiskt bistånd, med nära 16 mnkr. Tabell 4 i tabellbilagan.

Genomsnittlig hushållsstorlek bland biståndshushållen 1990 - 2010

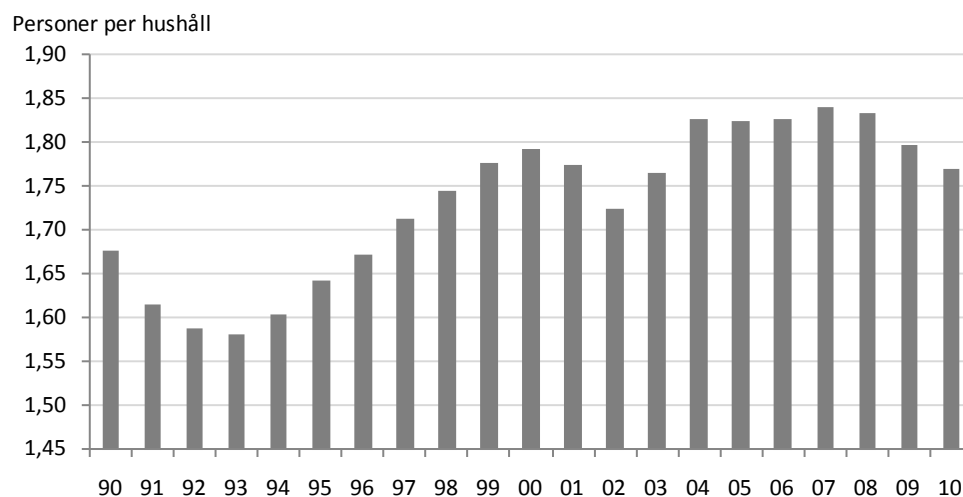

Observera att skalan i diagrammet inte börjar från noll för att tydliggöra förändringarna mellan åren. Förändringarna av hushållsstorleken kan synas som relativt små, men fler stora biståndshushåll med högre medelbidrag och som ofta också har långa biståndstider får ändå märkbara konsekvenser för kostnaderna.

Förändring av hushållsstorleken kommer av att förhållandet mellan andelen stora och små hushåll förändras. 2010 är både andelen par och barn i hushållen färre än tidigare.

Antalet biståndshushåll efter hushållstyp 2009 och 2010

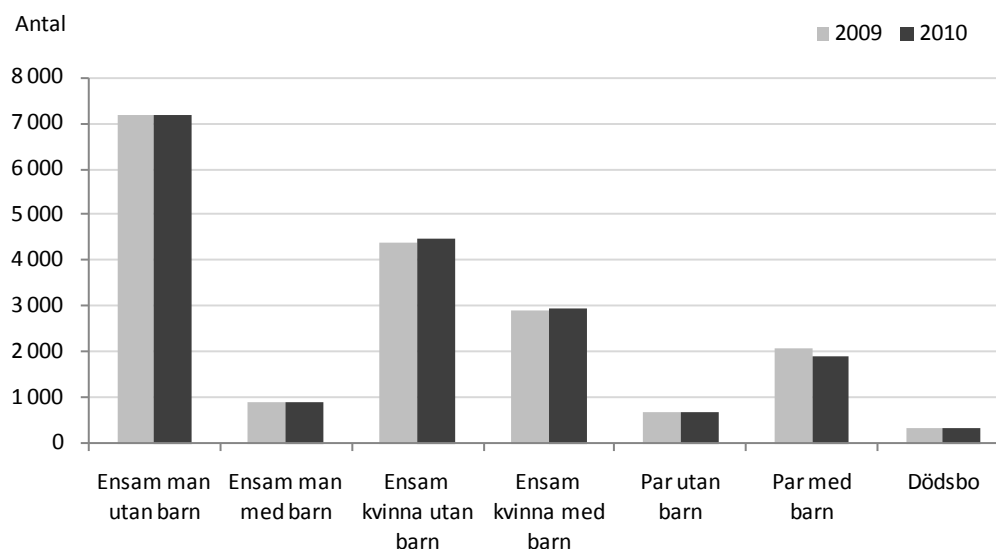

De ensamstående männen och kvinnorna utan barn dominerade bland biståndshushållen 2010 vilket de alltid gjort. De ökade med drygt 80 hushåll, eller nära 1 procent jämfört med 2009, medan antalet biståndshushåll totalt minskade. De ensamstående med barn ökade också något, nära 1 procent. Parhushållen med och utan barn minskade däremot med nära 7 procent. Minskningen av de större hushållen samtidigt som de små ensamhushållen ökade gav en minskning av den genomsnittliga hushållsstorleken. Andelen barnhushåll bland biståndshushållen minskade något 2010 liksom 2009. De utgör nu 31 procent efter att ha utgjort en tredjedel av biståndshushållen sedan 2004.

I tabell 7-8, 11 och 13 i tabellbilagan finns information om biståndshushållens hushållstyper.

Nära hälften av de vuxna biståndstagarna är 30 – 49 år

Att både antalet biståndshushåll minskade något och att de hushåll som fick bistånd var något mindre än tidigare gjorde att antal biståndstagare minskade med ca 600 personer eller nära 2 procent 2010 jämfört med 2009.

De 32 590 biståndstagarna som ingick i hushållen fördelar sig på åldersgrupper som i följande diagram. Av de vuxna är de i åldern 40 – 49 år den största gruppen tätt följd av de i åldern 30 – 39 år. Båda grupperna minskade något, 40 – 49 åringarna med 80 personer och 30 – 39 åringarna med 25 personer, jämfört med 2009. De utgjorde 24 respektive 23 procent av de vuxna biståndstagarna 2010. Tabell 2 i tabellbilagan samt tabell 45 för stadsdelsförvaltningarna.

En något större minskning skedde bland de unga vuxna, under 30 år. Gruppen 18 - 24 år minskade med 170 personer eller drygt 5 procent jämfört med 2009 och de i åldern 25 – 29 år minskade med 120 personer eller 5 procent. Mellan åren 2008 och 2009 var det just dessa grupper som ökade något.

En ökning skedde i både åldersgruppen 50 – 59 år med drygt 100 personer och i åldersgruppen 60 - 64 år med 80 personer, medan antalet personer 65 år och däröver var relativt oförändrat.

Antal biståndstagare efter åldersgrupp 2009 och 2010

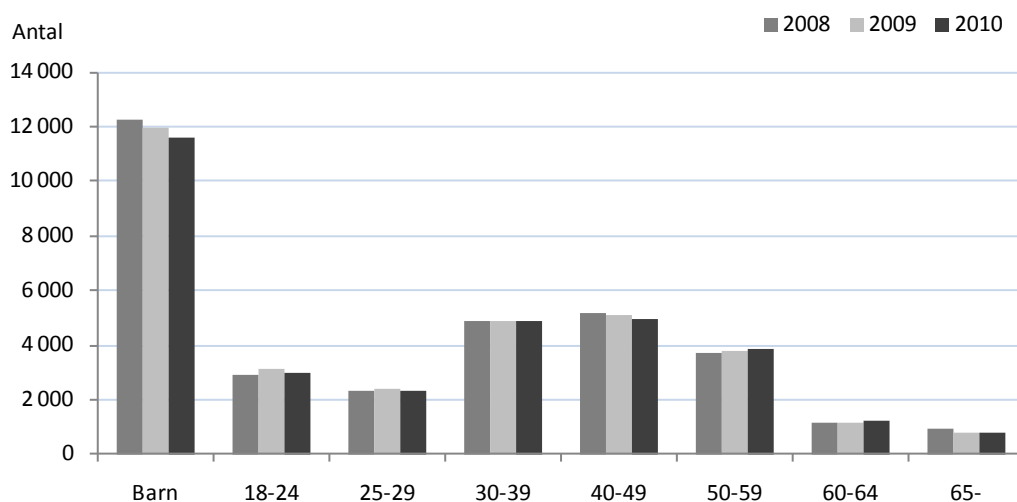

11 600 barn ingick i hushåll som hade behov av ekonomiskt bistånd någon gång under 2010. Antalet barn i biståndshushållen minskade med 390 eller drygt 3 procent jämfört med 2009. En minskning har pågått sedan slutet av 90-talet men mera dämpat de två senaste åren.

I genomsnitt hade barnhushållen 1,7 barn. I följande diagram visas hur barnen i biståndshushållen fördelar sig på de olika hushållstyperna under de senaste två åren.

Antalet barn i biståndshushåll efter hushållstyp 2009 och 2010

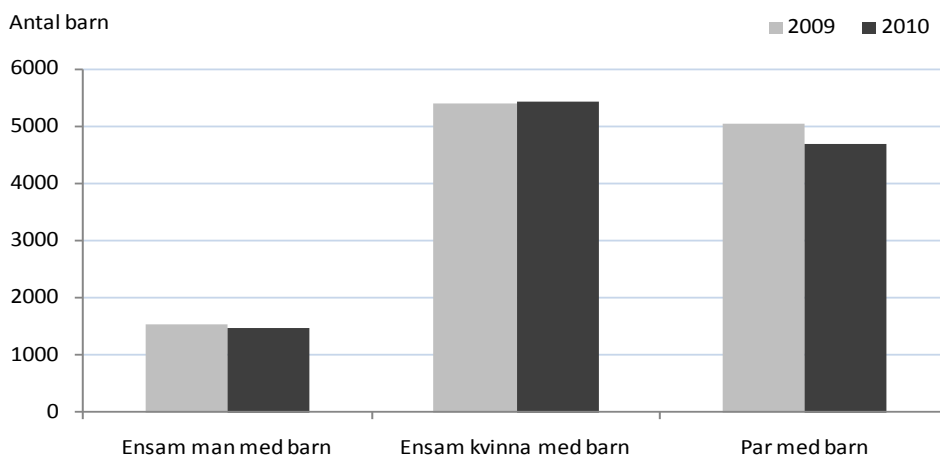

De flesta biståndsberoende barn lever med en ensamstående mamma, 47 procent, vilket också är en ökning både i andel och antalsmässigt jämfört med 2009. År 2010 lever 40 procent av barnen med två vuxna och nära 13 procent lever med en ensamstående pappa. Det kan kon-

stateras att antalet barn har minskat i hushåll som består av två vuxna eller en ensamstående man.

Stadsdelsförvaltningarna

De barn som lever i biståndshushåll fördelar sig på stadsdelsförvaltningarna som i följande diagram. De flesta bor i yttre stadsområdena, varav hälften av barnen i Västerort, endast 6 procent i Innerstaden och 44 procent i Söderort. Antalet barn i hushåll med biståndsbehov har minskat i de flesta stadsdelsförvaltningarna. I Hässelby-Vällingby och Skärholmen har dock antalet ökat med 60 respektive 50 barn 2010. Även i Älvsjö och Östermalm skedde små ökning av barnen i biståndshushåll. Tabell 45 i tabellbilagan.

Antalet barn i biståndshushåll per stadsdelsförvaltning 2009 och 2010

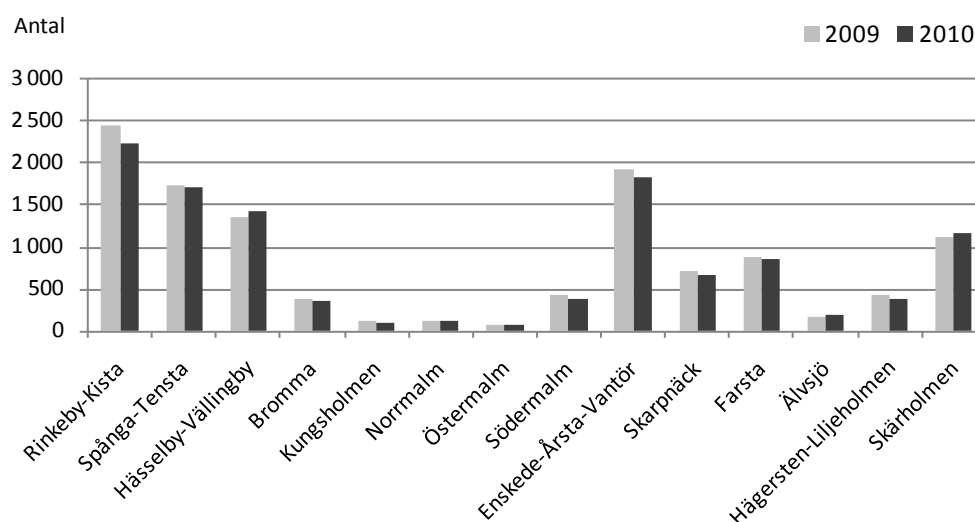

Det finns information om biståndshushållens åldersfördelning (registerledarens ålder) i tabell 7, 9, 12, 14 och 15 i tabellbilagan samt tabell 50 för stadsdelsförvaltningarna.

Sjunkande biståndstagande i befolkningen

De 32 590 personer, varav 11 600 barn, som ingick i biståndshushållen 2010 utgjorde 3,8 procent av stadens befolkning. Det var en minskning av biståndstagandet i befolkningen med 0,2 %-enhet jämfört med 2009. Det är den lägsta nivån på biståndstagandet som observerats i staden sedan 1982 när socialtjänstlagen trädde i kraft. Högst var biståndstagandet åren 1994 - 1997 då mer än 10 procent av stadens befolkning hade ekonomiskt bistånd. Tabell 3 i tabellbilagan.

De 11 600 barn som levde i hushåll som någon gång under året hade behov av ekonomiskt bistånd utgjorde 7,1 procent av stadens barn. Det var en minskning med 0,4 %-enhet jämfört med 2009. Barnen i biståndshållen är passiva biståndstagare som påverkas av situationen att leva på marginalen och barnfamiljer har genomsnittligt längre biståndsbehov än övriga biståndshushåll.

Andel biståndstagare av befolkningen 1990 - 2010

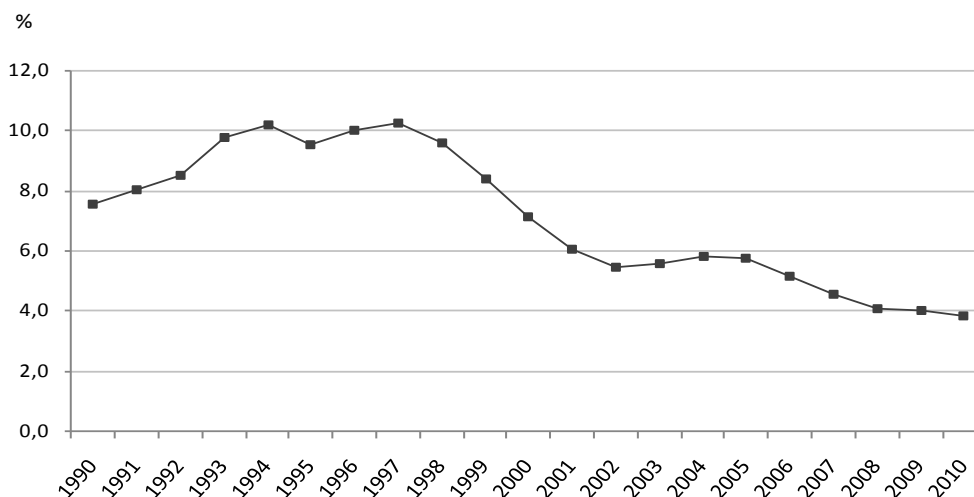

Bland de vuxna hade 3,1 procent av befolkningen ekonomiskt bistånd någon gång under 2010, vilket är en minskning med 0,1 %-enhet jämfört med 2009. Det högre biståndstagandet bland barnen drar alltså upp andelen i hela befolkningen markant. Bland de vuxna var biståndstagandet högst i åldersgruppen 40 – 49 år, 4,2 procent. Det har det varit de två senaste åren. Dessförinnan hade biståndstagandet länge varit högst bland de unga under 25 år. 2010 minskade biståndstagandet bland de unga till 4,0 procent av åldersgruppen, vilket är den lägsta nivån sedan mätningarna började. 1994 hade nära 19 procent av stadens ungdomar behov av ekonomiskt bistånd någon gång under året.

Andel biståndstagare i befolkningen efter åldersgrupp 2010

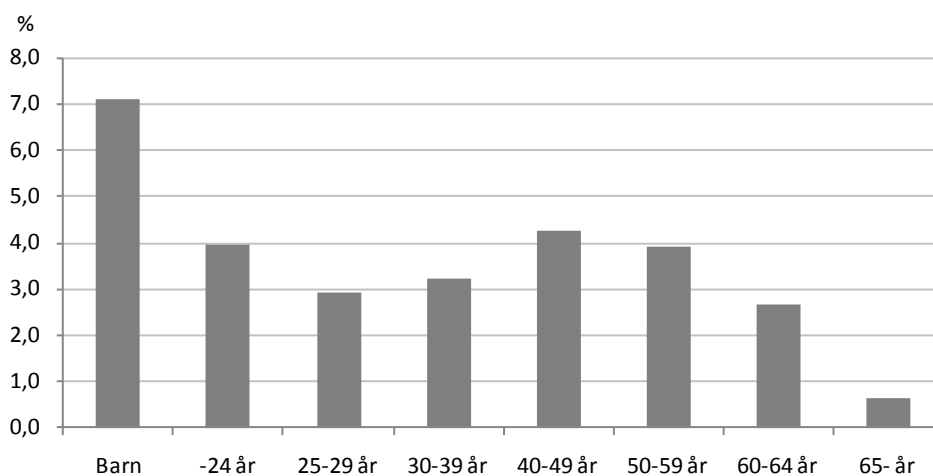

2010 hade drygt 60 procent av de unga, under 25 år, vanligen ett arbetslöshetsrelaterat försörjningshinder, 8 procent var sjukskrivna och 16 procent hade ett socialt-/medicinskt hinder. Bland de i åldern 40 – 49 år hade nära hälften ett arbetslöshetsrelaterat försörjningshinder, 16 procent var sjukskrivna och 17 procent hade ett socialt-/medicinskt hinder.

Stadsdelsförvaltningarna

Lägst var biståndstagandet i innerstaden. Mindre än 1 procent av befolkningen fick ekonomiskt bistånd i Kungsholmen, Östermalm och Norrmalm. Tabell 46 i tabellbilagan.

Följande diagram visar skillnaderna mellan biståndstagandet i befolkningen mellan stadsdelsförvaltningarna 2009 och 2010. Högst var biståndstagandet 2010 i Rinkeby-Kista där nära 12 procent av befolkningen hade ekonomiskt bistånd någon gång under året. Den största minskning av biståndstagandet jämfört med 2009 skedde i Rinkeby-Kista där andelen av befolkningen med bistånd minskade med 1,2 procentenheter och i Spånga-Tensta minskade biståndstagandet med 0,5 procentenheter av befolkningen. Små minskningar skedde också i Enskede-Årsta-Vantör, Skarpnäck, Kungsholmen, Södermalm och Hägersten-Liljeholmen. I Älvsjö och Hässelby-Vällingby ökade däremot biståndstagandet något i procent av befolkningen.

Andel biståndstagare i befolkningen per stadsdelsförvaltning 2009 och 2010

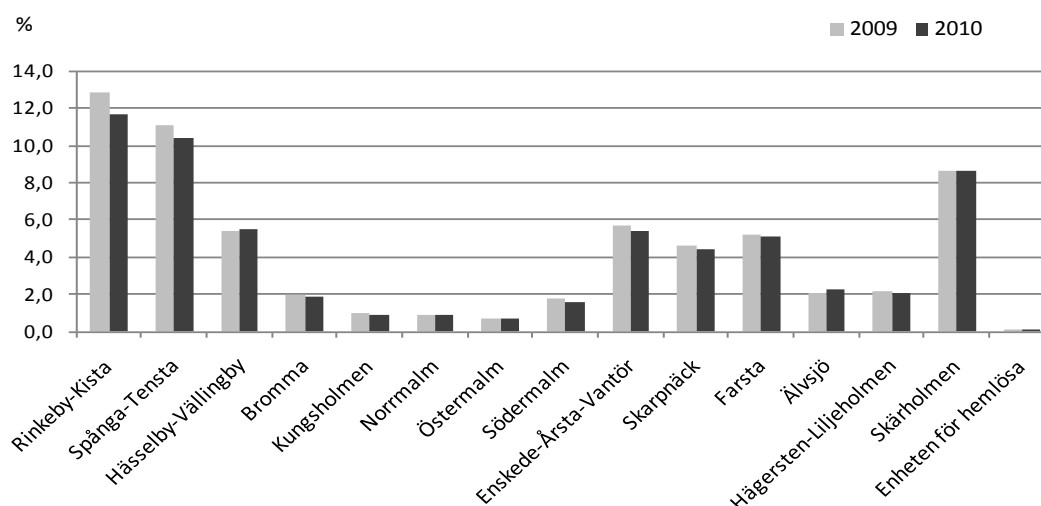

Andelen barn i befolkningen som ingår i biståndshushåll per stadsdelsförvaltning 2009 och 2010

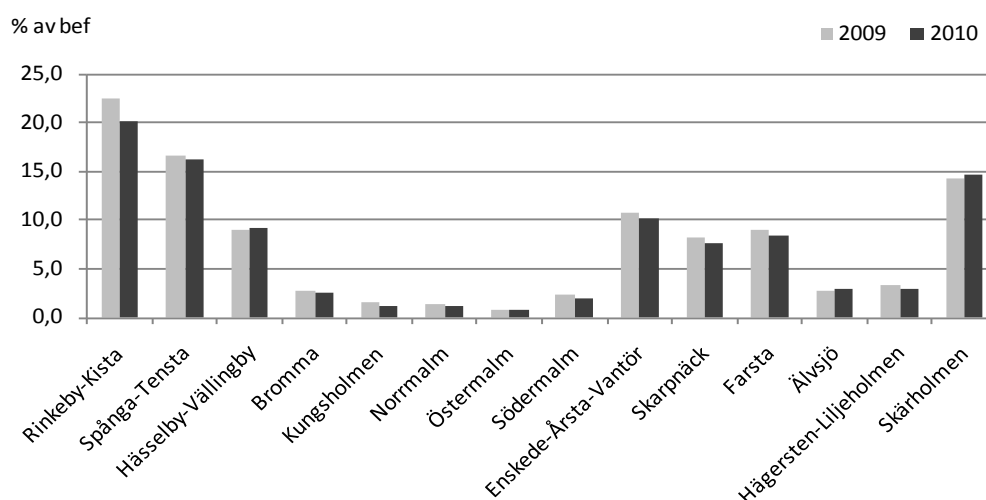

Skillnaderna mellan stadsdelsförvaltningarna vad det gäller andelen av barnen som ingår i biståndshushåll visas i ovanstående diagram.

Nära två tredjedelar av de vuxna biståndstagarna är födda utom Sverige

Från och med året 2004 finns uppgifter om biståndstagarnas *födelseland*. Tidigare fanns endast uppgift om *medborgarskap* att tillgå. Uppgifter om biståndstagarnas medborgarskap kan alltså presenteras i ett längre perspektiv.

Drygt 70 procent av biståndstagarna var svenska *medborgare* 2010 och 26 procent var utomnordiska medborgare. En liten och minskande andel hade övrigt nordiskt medborgarskap. När biståndstagarna sätts i *relation till befolkningen* är biståndstagandet lägst bland de svenska medborgarna (3 procent) och högst bland de utomnordiska (12 procent). Tabell 5 i tabellbilagan. Det var en minskning i befolkningen i alla medborgarskapsgrupperna.

Andel biståndstagare i relation till befolkningen per medborgarskapsgrupp 1990 - 2010

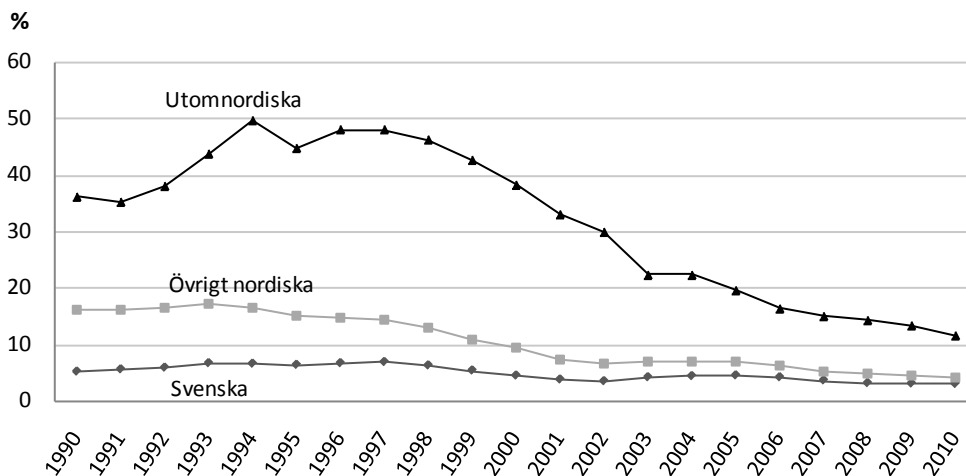

2010 var oförändrat 46 procent av biståndstagarna (vuxna och barn) födda i Sverige. Jämfört med att 70 procent av biståndstagarna var svenska medborgare innebär det att en stor del av de biståndstagare som har svenskt medborgarskap är naturaliserade, alltså är födda utom Sverige. Mer än hälften av biståndstagarna är alltså födda utanför Sverige, 52 procent utanför Norden och resten nära 2 procent i de nordiska grannländerna 2010. Följande diagram visar hur förhållandet förändrats mellan 2004 och 2010. De svenskfödda har minskat i snabbare takt än de utomnordiskt födda. Tabell 13 – 14 samt information för stadsdelsförvaltningarna i tabell 51 i tabellbilagan.

Biståndstagare fördelade efter födelselandgrupp 2004 och 2010

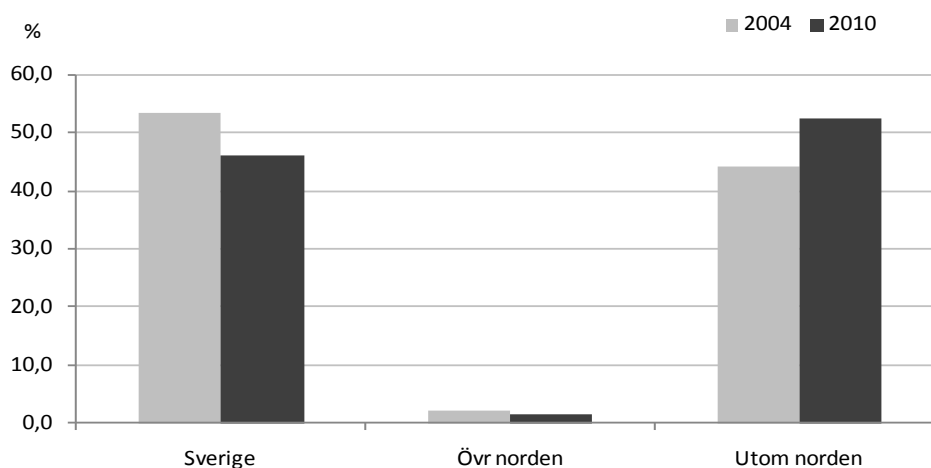

När biståndstagarna sätts i *relation till befolkningen* är biståndstagandet lägst bland de födda i Sverige samt de födda i Norden utom Sverige (2,3 procent) och högst bland de födda utom Norden (10,4 procent) 2010. Det var ett något minskat biståndstagande bland svenskfödda jämfört med 2008, något ökat bland födda i Norden och en fortsatt minskande andel bland de födda utom Norden. Tabell 47 i tabellbilagan.

Andel biståndstagare i relation till befolkningen per födelselandgrupp 2009 - 2010

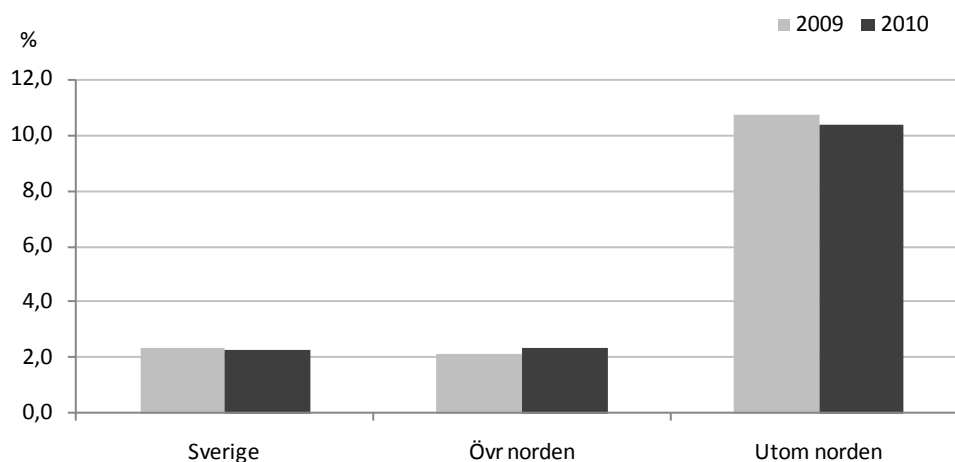

Följande diagram visar hur de vuxna biståndstagarna fördelar sig på födelseland indelade i världsdelar. Observera att Turkiet räknas till Asien och Ryssland till Europa. De svenskfödda utgör 37 procent av de vuxna biståndstagarna, 9 % är födda i övriga Europa medan 54 procent är födda utanför Europa.

Antal vuxna biståndstagare efter födelseland 2009 och 2010

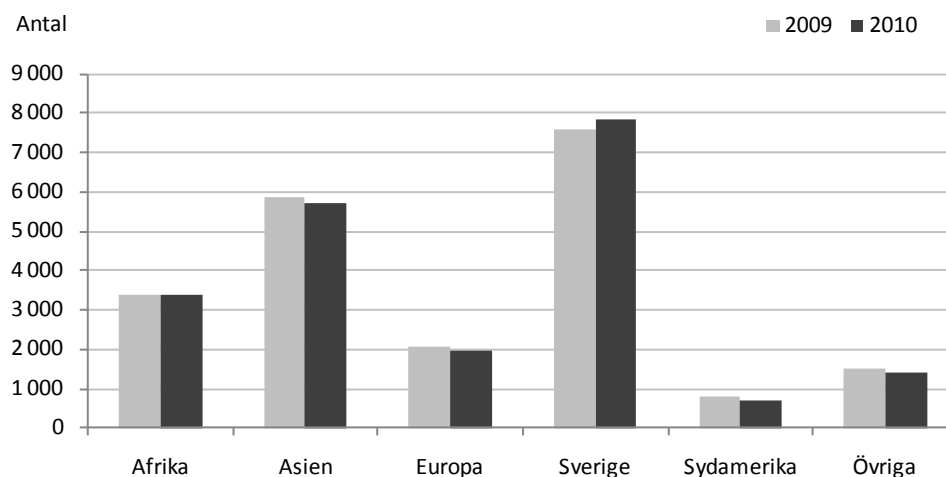

Största andelen av biståndet till ekonomisk grundtrygghet

Den största delen av kostnaden för ekonomiskt bistånd, 867 mnkr eller nära 90 procent, utbetalades som försörjningsstöd enligt riksnorm eller övrigt försörjningsstöd 2010. Det var en minskning med en procentenhet jämfört med 2009. Det samlande begreppet för detta är *EGT (ekonomisk grundtrygghet)* och avser kostnader för dagligvaror som livsmedel mm, boende, arbetsresor, hemförsäkring, hushållsel samt fackföreningsavgift. De utbetalade summorna till EGT är skillnaden mellan hushållens norm (inkl. utgifter) och inkomster.

Resterande kostnad, drygt 10 procent eller 99 mnkr, avsåg alltså *övrigt ekonomiskt bistånd* 2010. Här ingår kostnader för hemtjänst/barnomsorg, läkarvård/medicin, flyttkostnader, hemutrustning etc.

Det har varit en svagt ökande andel av ekonomiskt bistånd som går till EGT ända sedan 2003. Så var inte fallet 2010 utan kostnaden för EGT minskade med 3 mnkr medan kostnaden för övrigt ekonomiskt bistånd ökade med 5 mnkr.

95 procent av *biståndshushållen* fick bistånd som avsåg EGT under året. Det var en oförändrad andel hushåll som fick EGT jämfört med 2009. 75 procent av biståndshushållen fick övrigt ekonomiskt bistånd någon gång under 2010 vilket var en ökning av andelen jämfört med 2009.

Kostnaden för ekonomiskt bistånd fördelat på EGT (norm, hyra) och Övrigt ekonomiskt bistånd 1990- 2010

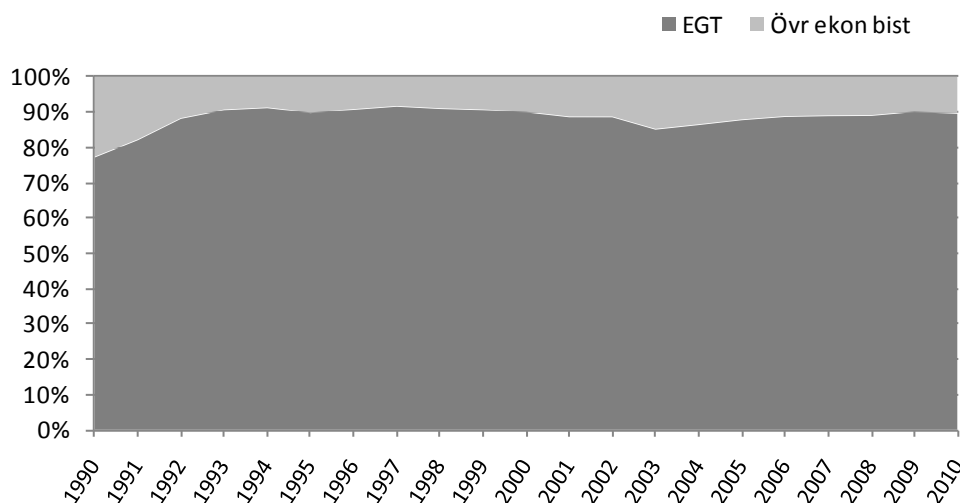

Den största delen av *övrigt ekonomiskt bistånd* 2010 gick till ändamål med bostadsanknytning, 35,5 mnkr eller 36 procent. Kostnaden ökade relativt kraftigt, med 5 mnkr, 2010 jämfört med 2009. Det var boendekostnaden för hotell, härbärge och vandrarhem som ökat. De ökade med 2,3 mnkr till 14,7 mnkr, med 1,8 mnkr till 6 mnkr respektive med 1,7 mnkr till nära 6 mnkr 2010. Flyttkostnader, magasineringskostnader och förmedlingskostnader samt kostnad för hemutrustning, som ingår i kategorin, minskade med sammantaget nära 1 mnkr.

Övrigt ekonomiskt bistånd fördelat på ändamålsgrupper 2009 och 2010

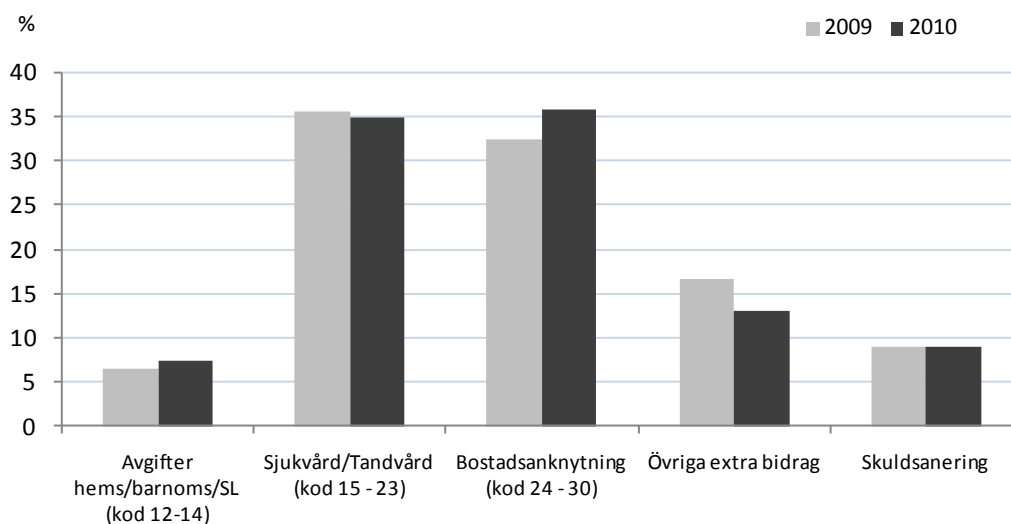

Tidigare har ändamål med sjukvårdsanknytning kostat mest under många år. Kategorin kostade 34,5 mnkr eller 35 procent av övrigt ekonomiskt bistånd 2010. Det var en ökning av kostnaden jämfört med 2009 med nära 1 mnkr. De större posterna inom kategorin var ”ej akut tandvård” 9,2 mnkr, medicin 9,1 mnkr, akut tandvård 6,0 mnkr och läkarvård 6,4 mnkr. Av de nämnda kostnadsslagen har alla ökat något jämfört med 2009. Det utbetalade biståndet till skuldsanering var oförändrat jämfört med 2009. Se tabell 22, 24 – 26 i tabellbilagan, samt tabell 61 – 64 för stadsdelsförvaltningarna.

Minskning av antalet nytillkomna biståndshushåll

Drygt 5 850 av biståndshushållen, 32 procent, var nytillkomna 2010. Det var nära 400 färre än 2009. Hushållen betraktas här som nytillkomna om de inte hade ekonomiskt bistånd året innan. Tabell 71 – 73 i tabellbilagan.

Diagrammet visar dels antalet nytillkomna biståndshushåll i staden 1990 – 2010 och dels den andel de nytillkomna utgjorde av biståndshushållen.

Nyttillkomna hushåll med ekonomiskt bistånd 1990 - 2010

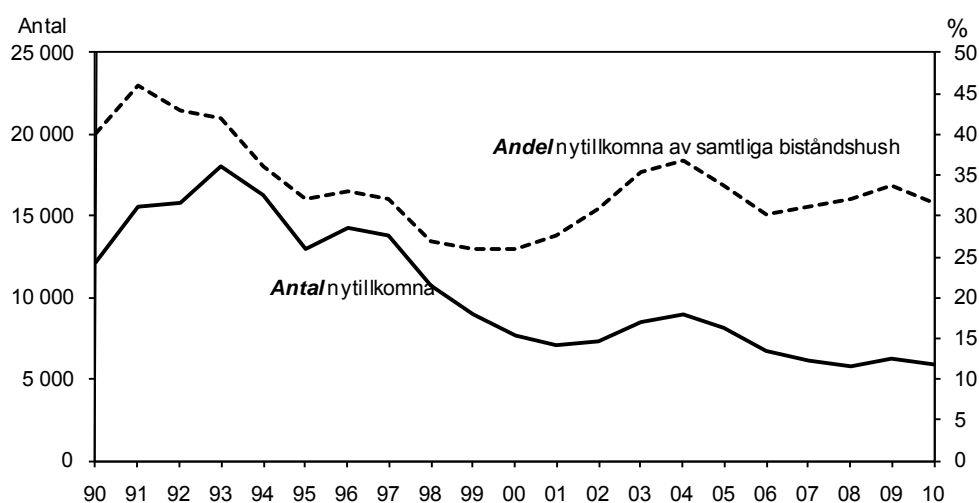

Vid lågkonjunktur ökar antalet nytillkomna biståndshushåll. Under lågkonjunkturåren i början på 90-talet var antalet nytillkomna biståndshushåll som högst. 1993 var de drygt 18 000. Åren 1997 till och med 2001 var trenden däremot stadigt nedåtgående. 2002 kom en vändning och antalet nytillkomna biståndshushåll ökade åter under lågkonjunkturåren till och med 2004. Trenden vände nedåt igen 2005 och minskningen fortsatte till och med 2008. I den senaste lågkonjunkturen vände antalet nytillkomna hushåll upp något dämpat 2009 (Nedre kurvan i diagrammet.)

Den övre kurvan i diagrammet visar andelen nytillkomna av alla biståndshushåll. Högst *andel* nytillkomna fanns vid ingången av den kraftiga lågkonjunkturen 1991 med 46 procent. Lägst andel nytillkomna fanns åren 1999 och 2000 med 26 procent. De nytillkomnas andel av biståndshushållen minskade under 2005 och 2006 då inflödet minskade. Man hade då möjlighet att jobba med hushåll som haft mer långvarigt biståndsbehov. Under 2007 och 2008 ökade andelen nytillkomna av biståndshushållen trots att antalet minskade. Det förklaras av att fler med långt biståndsbehov avslutades och till en del av att färre nya hushåll tillkom. 2009 ökade andelen nytillkomna till 34 procent av biståndshushållen och 2010 vände andelen ner igen när konjunkturen förbättrades till 32 procent.

Antalet nytillkomna minskade något i alla åldersgrupper utom bland de 60 – 64 år och de över 65 år 2010. Störst var minskningen av antalet *unga* nytillkomna, under 30 år, med 360 hushåll. 2 350 hushåll eller 40 procent och därmed flest av de nytillkomna hushållen var i åldern 30 – 49 år 2010. Deras andel ökade något när de unga minskade mera. Nära 2 100 eller 36 procent av de nytillkomna hushållen var under 30 år. De nytillkomna hushållen är vanli-

gen yngre jämfört med alla biståndshushåll. Andelen unga bland samtliga biståndshushåll var 27 procent.

De nytillkomna hushållen var i stor utsträckning ensamstående utan barn, liksom de också varit de senaste åren. Ca 68 procent av dem var ensamstående män och kvinnor utan barn 2010. Motsvarande andel bland alla biståndshushållen var 5 %-enheter lägre. Ensamstående med barn och parhushåll var alltså något underrepresenterade bland de nytillkomna jämfört med bland samtliga biståndshushåll.

De nytillkomna hushållen hade vanligen biståndsbehov på grund av arbetslöshet, hälften var arbetslösa⁵. Det var en relativt oförändrad andel av de nytillkomna. Endast 13 procent hade vanligen ett socialt-/medicinskt skäl, vilket var en liten ökning jämfört med 2009 och en lägre andel än bland alla biståndstagare. 11 procent av de nytillkomna var sjukskrivna med låg eller ingen ersättning från Försäkringskassan.

Stadsdelsförvaltningarna

Andelen nytillkomna av biståndshushållen varierar stort mellan stadsdelsförvaltningarna. Östermalm har den högsta andel nytillkomna bland sina biståndshushåll, ca 50 procent, både 2009 och 2010. Den höga andelen nytillkomna bidrog till att öka antalet biståndshushåll totalt i Östermalm. Man har dock en kortare genomsnittlig biståndstid än staden i övrigt och därmed en relativt snabb genomströmning av biståndshushållen. Den lägsta andelen nytillkomna 2010 hade Rinkeby-Kista och Spånga-Tensta, 24 respektive 25 procent av biståndshushållen, vilket också var en minskning jämfört med 2009. Här hade *antalet* nytillkomna biståndshushåll minskat med 17 respektive 15 procent jämfört med 2009. Även i Södermalm och Enskede-Årsta-Vantör minskade antalet nytillkomna i ungefär samma omfattning. Det bidrog till att antalet biståndshushåll minskade i dessa stadsdelsförvaltningar 2010. Den genomsnittliga biståndstiden var också något längre än i staden som helhet vilket visar på en långsammare genomströmning av biståndshushåll. Tabell 74 i tabellbilagan.

Andelen nytillkomna av biståndshushållen per stadsdelsförvaltning 2009 och 2010

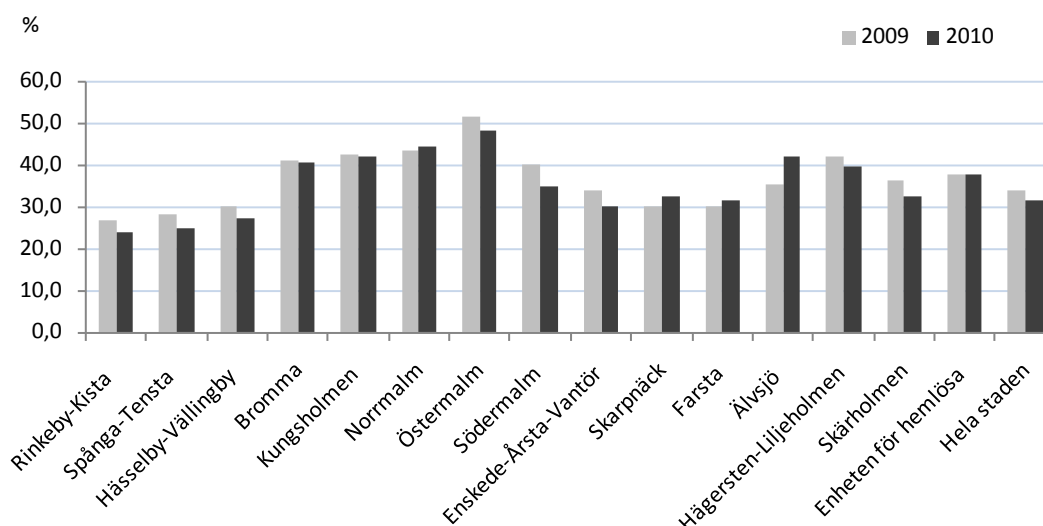

⁵ Med eller utan A-kassa/Alfa-kassa och i eller inte i aktivitet samt väntade lön eller a-kassa.

Biståndstider i ett längre perspektiv

Här redovisas biståndstiden de *fem senaste åren* för de aktuella hushållen 2010. Det är registerledaren som följts 2006 till och med 2010. Motsvarande data finns också för biståndshushållen 2005 - 2009. Tabell 42 samt 68 och 69 i tabellbilagan.

Följande diagram visar det antal år, oavsett antalet biståndsmånader de olika åren, som hushållen fått ekonomiskt bistånd. Ytterligheterna är de nära 6 700 hushållen, eller 36 procent, som endast hade bistånd 2010 och de drygt 4 900 av biståndshushållen, eller 27 procent, som hade haft bistånd fem år i följd. Övriga hade alltså före 2010 också haft bistånd ett till tre år de senaste fem åren.

Att de nytillkomna är färre 2010 avspeglar sig i att andelen av biståndshushållen som endast hade bistånd detta år är mindre än 2009. De minskade med nära 2 %-enheter eller drygt 300 hushåll. Andelen av biståndshushållen 2010 som haft bistånd alla fem åren är också mindre än 2009. Antalsmässigt minskade de med drygt 200 hushåll.

Av de 6 700 hushåll som endast hade haft bistånd 2010 hade 17 procent långtidsbehov, 10 – 12 månader. Det var relativt oförändrat jämfört med tidigare år. Av dessa hushåll med endast bistånd under statistikåret kan många ha kommit senare under året så att långtidsdefinitionen inte är möjlig att uppnå. Observera att definitionen av hushåll med endast behov 2010 här skiljer sig åt jämfört med måttet ”nytillkomna” i rapporten⁶.

Av de drygt 4 900 hushållen med bistånd under alla fem åren var det 3 260 eller 66 procent som hade bistånd *10 – 12 månader alla åren*. Det var en något högre andel jämfört med 2009. Endast 0,4 procent av hushållen med bistånd under alla fem åren hade endast 1 – 2 biståndsmånader respektive år.

Andel av biståndshushållen 2009 och 2010 fördelade efter antalet år de erhållit ekonomiskt bistånd den senaste femårsperioden (oavsett antal biståndsmånader de olika åren)

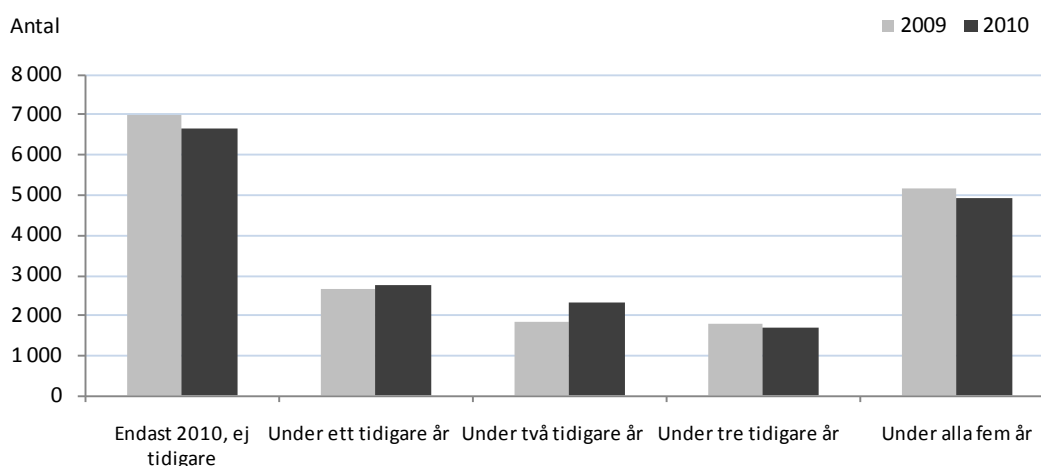

⁶Med ”nytillkomna” menas i rapporten att ingen av de båda vuxna i ett par hade bistånd året innan. I utsköningen av biståndstider i ett femårs perspektiv tas endast hänsyn till registerledaren, alltså kvinnan i ett par. Det innebär att begreppet ”nytillkomna” är snävare och ger ett lägre antal hushåll än ”endast bistånd 2010”.

Hushållens exakta *antal biståndsmånader* under de senaste fem åren ger ett något annat perspektiv. Här är alltså *inte* hänsyn taget till vilket/vilka år under femårsperioden biståndsmånaderna inträffade.

Följande diagram visar att drygt 7 100 eller 38 procent av alla biståndshushåll 2010 hade haft sammantaget 1 – 9 biståndsmånader under de senaste fem åren (återkommande kort biståndsbehov). Det var en något mindre andel av biståndshushållen än 2009. Den andra ytterligheten, verkligt långtidsbehov 49-60 månader, hade nära 3 260 eller 18 procent av biståndshushållen 2010 haft. Det var en liten minskning av dessa efter att det tidigare varit en kontinuerlig ökning av andelen hushåll som haft 49 – 60 biståndsmånader.

Biståndshushållen 2009 och 2010 efter antal biståndsmånader under de senaste 5 åren, %

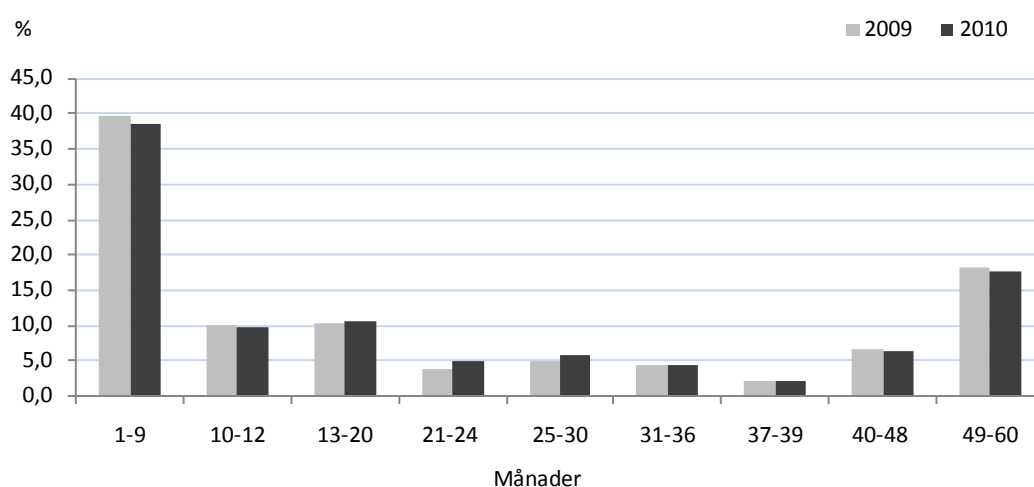

De med verkligt lång biståndstid är betydligt äldre vid jämförelse med alla biståndshushåll. 63 procent av de med 49 – 60 biståndsmånader var i åldern 40 – 59 år. Av alla biståndshushåll var 41 procent av hushållen i åldern 40 – 59 år. När jämförelsen görs med hushållen med riktigt kort biståndstid, 1-9 månader, som i följande diagram, blir skillnaderna ännu större. Av dem är endast 29 procent i motsvarande ålder, 40 – 59 år, medan 61 procent är under 40 år.

Biståndshushåll 2010 med 1-9 biståndsmånader respektive 49 – 60 biståndsmånader de senaste fem åren, fördelade efter åldersgrupp, %

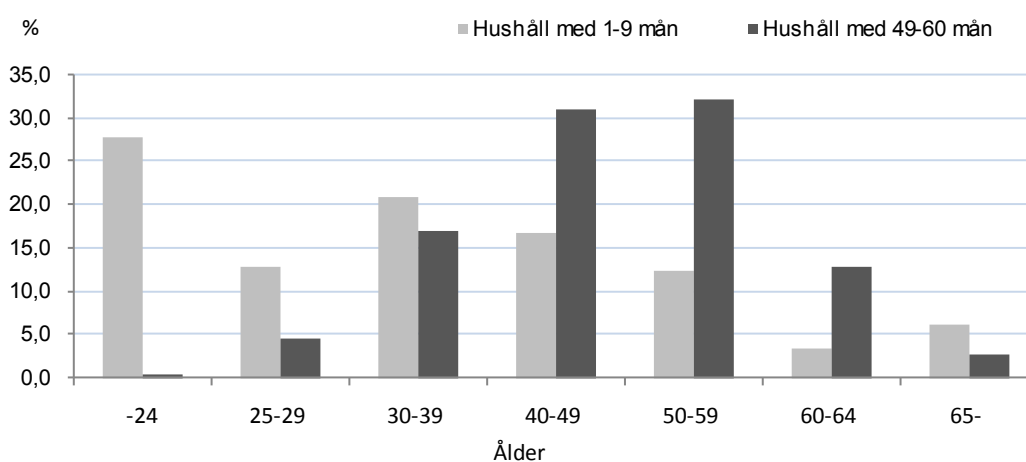

Stadsdelsförvaltningarna

De 3 260 biståndshushållen 2010 som haft riktigt *långvarigt biståndsbehov*, 49 – 60 månader de senaste 5 åren, är ojämnt fördelade på stadsdelsförvaltningarna. I hela staden utgjorde de 18 procent av biståndshushållen men på stadsdelsförvaltningarna varierar deras andel av biståndshushållen kraftigt. Följande diagram visar andelen hushåll med långvarigt biståndsbehov i respektive stadsdelsförvaltning 2010 jämfört med 2009. Det ger återigen en bild av hur tyngden av biståndstagandet skiftar i stadens olika delar.

Andel av biståndshushållen 2010 som haft 49 – 60 biståndsmånader de senaste 5 åren i respektive stadsdelsförvaltning

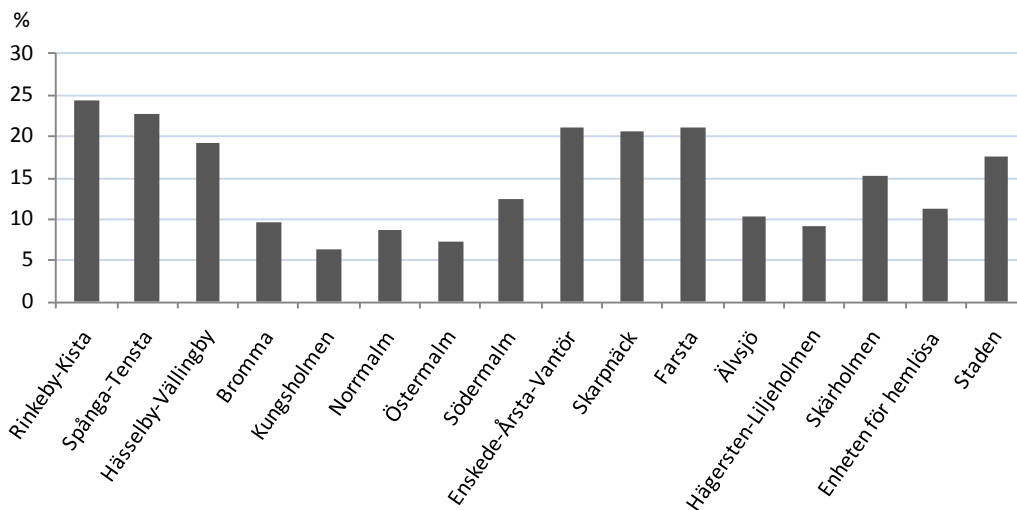

Störst är andelen av biståndshushållen med långvarigt biståndsbehov i Rinkeby-Kista och Spånga-Tensta följt av Enskede-Årsta-Vantör, Farsta och Skarpnäck. Den lägsta andelen med långvarigt biståndsbehov finns i Kungsholmen och Östermalm.

Avslagsbeslut 2010

Många hushåll får avslag på ansökan om ekonomiskt bistånd, helt eller delvis, en eller flera gånger under året. Det innebär att ett hushåll som har bistånd många månader under året med större sannolikhet får något avslag under året.

Totalt *ansökte* 20 200 hushåll om ekonomiskt bistånd 2010. Av dem fick 75 procent *avslag* åtminstone *någon gång under året* vilket är en relativt oförändrad andel jämfört med 2009. Andelen ligger alltså kvar på den höga nivå som uppnåddes 2007. Tabell 79 – 81 i tabellbilagan.

Andel hushåll med avslag av alla hushåll som sökt ekonomiskt bistånd 1990 - 2010

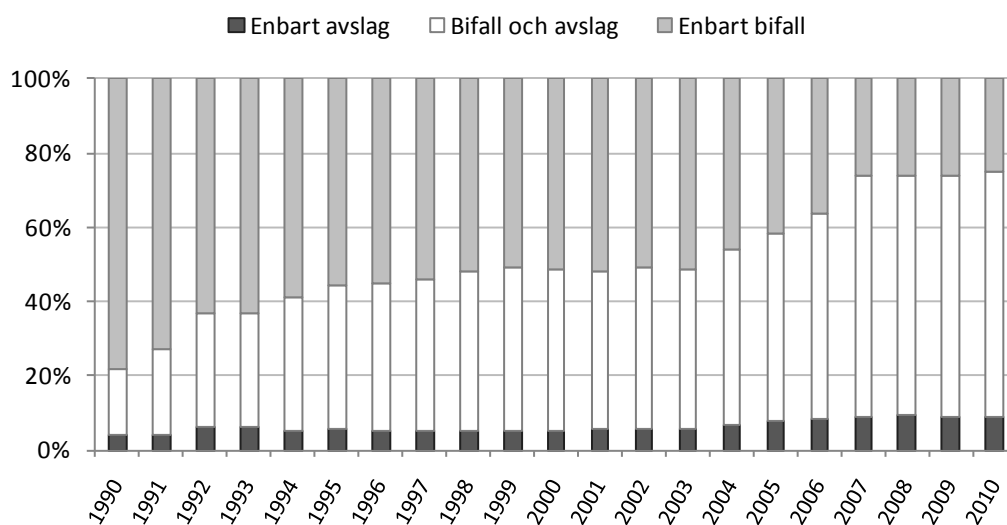

Ett mindre antal hushåll, nära 1 800 eller 8,7 procent av alla som ansökte, fick *endast avslag* och alltså aldrig något bifall under året. Det var ca 50 hushåll färre som endast fick avslag under året jämfört med 2009. Det var dock en relativt oförändrad *andel* som endast fick avslag trots att det totala antalet som sökte ökade något.

Från 1992 och fram till och med 2003 låg andelen av hushållen som ansökte och enbart fick avslag på ungefär samma låga nivå. Andelen låg också relativt stilla vad det gällde den andel hushåll som ansökt och fått ekonomiskt bistånd, men också något avslag under perioden 1995 till 2003. Det medförde att också andelen hushåll som fick ekonomiskt bistånd, och aldrig något avslag, också var relativt oförändrad under dessa år.

Från och med 2004 har mer tydliga förändringar skett. Andelen sökande hushåll som *enbart fick avslag* har sakta ökat, andelen biståndshushåll som också fick *något avslag* har också ökat medan andelen sökande hushåll som *enbart fick bifall* minskat. Andelen hushåll som endast fick bifall minskade kraftigt från 37 procent 2006 till 26 procent 2007 och har sedan hållit sig på den nivån. 2010 var andelen sökande hushåll som inte fick något avslagsbeslut 25 procent.

Totalt registrerades drygt 72 500 *avslagsbeslut* 2010. Det var en ökning med 2 500 avslagsbeslut jämfört med 2009. Antalet sökande hushåll minskade också så resultatet blev ett genomsnittligt högre antal avslagsbeslut per hushåll. De hushåll som fick något avslag fick i genomsnitt nära 5 avslag under året. De hushåll som endast fick avslag fick i genomsnitt 2,4

avslag under året, vilket var något mer än 2009. Av alla avslag som fattades under året gällde 94 procent av avslagen hushållen med bifall.

Den vanligaste *avslagsorsaken* år 2010, liksom det varit de senaste åren, var ”Behov avses ej Socialtjänstlagen” vilket innebär att man ansökt om bistånd till ändamål som inte anses vara nödvändiga behov. Antalet avslag med denna motivering var 26 200, vilket var 36 procent av alla avslag. Den vanligaste orsaken var tidigare att behovet kunde tillgodoses genom egna inkomster/ersättningar. Hushållet hade alltså vid ansökningstillfället inkomster i nivå med eller över stadens *norm för ekonomiskt bistånd* (se vidare definitioner) enligt de riktlinjer som gäller i staden. 25 procent av avslagen gällde den orsaken 2010. Tabell 82 i tabellbilagan.

Stadsdelsförvaltningarna

Andelen hushåll som fick avslag, helt eller delvis, någon gång under året av de hushåll som ansökte om ekonomiskt bistånd varierar kraftigt mellan stadsdelsförvaltningarna. Dessutom har andelen ökat de senaste åren i samtliga förvaltningar. Tabell 83 - 84 i tabellbilagan.

År 2000 fick närmare hälften av hushållen avslag någon gång under året i staden och tio år senare, 2010 fick som nämnts 75 procent av hushållen något avslag. Andelen har ökat från mycket skiljda nivåer i stadsdelsförvaltningarna år 2000 som följande diagram visar. Skillnaden i andel av hushållen som fått avslag har minskat något mellan stadsdelsförvaltningarna.

Andel hushåll med avslag (helt eller delvis) av alla som ansökte om ekonomiskt bistånd per stadsdelsförvaltning 2000 respektive 2010

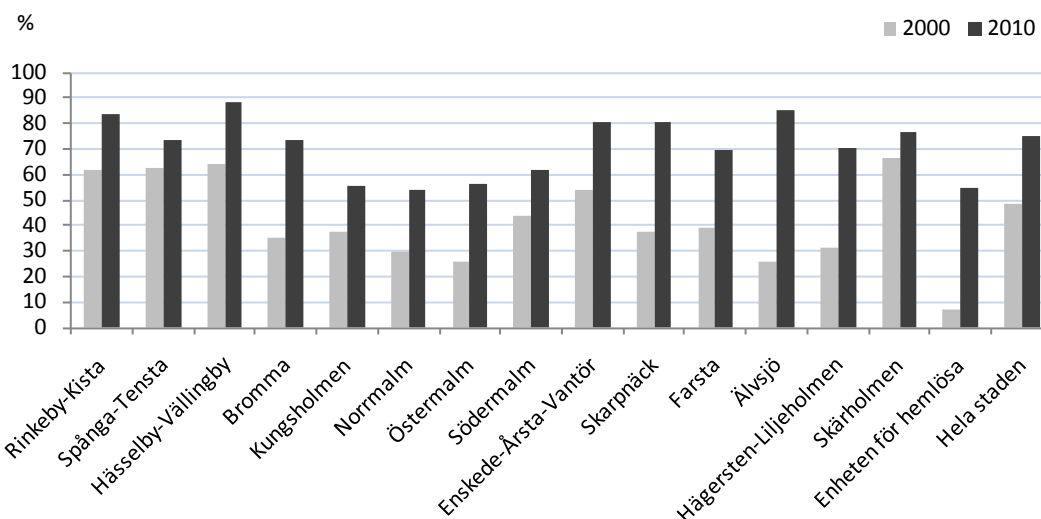

I Rinkeby-Kista, Spånga-Tensta, Hässelby-Vällingby och Skärholmen var andelen som fick något avslag under året drygt 60 procent redan 2000. I Östermalm, Älvsjö och Norrmalm hade mindre än 30 procent av hushållen något avslag. Under åren däremellan har andelen successivt ökat. Där andelen redan var hög år 2000 har den ökat i långsammare takt än där den var låg. Högst andel hushåll med något avslag hade Hässelby-Vällingby och Älvsjö 2010. Där hade 89 respektive 85 procent av biståndshushållen något avslag. Lägst var andelen i innerstaden med 54 procent i Norrmalm, 55 procent i Kungsholmen och 56 procent i Östermalm. Det kan finnas många bidragande orsaker till de stora skillnaderna. Allt från hushållens benägenhet att söka bistånd över normen, att fler behov kan uppstå under en längre biståndstid, till att handläggare påverkas av krav om budgethållning, mm.

Följande diagram visar att några av de 14 stadsdelsförvaltningarna har ett högt antal avslag per hushåll. Dessa är också stadsdelsförvaltningar som har många biståndshushåll och en hög andel hushåll med avslag.

Antalet avslag per hushåll som fick avslag på ansökan om ekonomiskt bistånd per stadsdelsförvaltning 2000 resp. 2010

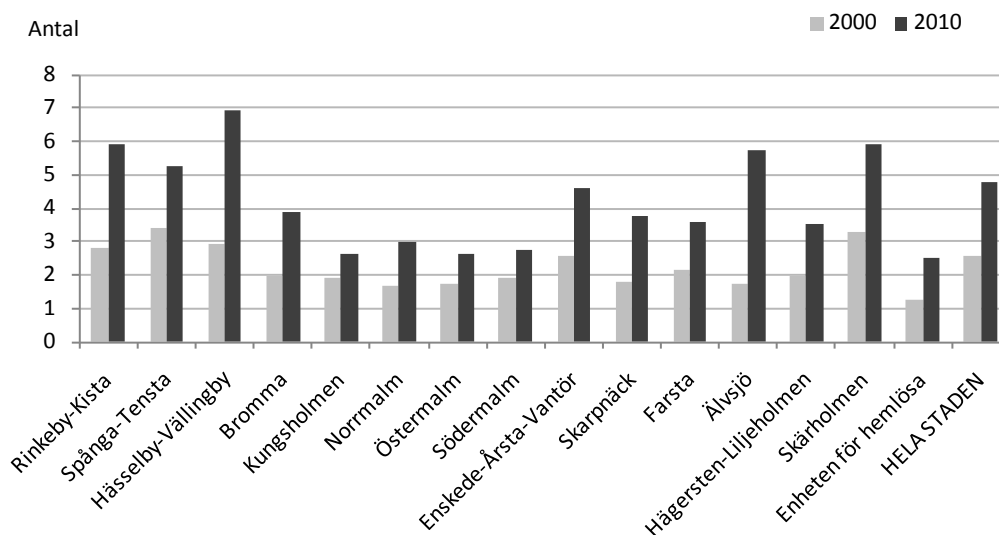

Avslutade hushåll 2010

Nära 6 600 biståndshushåll avslutades 2010. Det innebär att 36 procent av biståndshushållen avslutades under året. Det var en ökning med 250 hushåll eller 2 %-enheter jämfört med 2009. Tabell 75 – 77 i tabellbilagan.

Observera att det är hushåll som avslutas, d v s inte enskilda personer. Ett avslut innebär att det funnits en pågående ”utredning” om ekonomiskt bistånd som oftast inneburit bifall, men kan också endast ha givit avslag på ansökan om ekonomiskt bistånd. Här redovisas endast de *avslutade hushåll som har fått bifall om ekonomiskt bistånd* under den utredning som avslutades. Om ett hushåll återkommit och fått ekonomiskt bistånd senare under kalenderåret, efter att ärendet avslutats, är de exkluderade i redovisningen om avslut. Här sätts hushållen som avslutades under året, som haft något tidigare bistånd, i relation till alla hushåll som fick ekonomiskt bistånd någon gång under året⁷.

Unga och äldre avslutas i något högre utsträckning än medelålders hushåll. Ca 2 370 eller 36 procent av de avslutade var unga, 18 - 29 år. Det motsvarade att 47 procent av alla biståndshushåll i åldern *under 30 år* avslutades 2010 (jämfört mot fördelningen på ålder bland biståndshushållen i nästkommande diagram). Det var en ökning jämfört med 2009 då 42 procent av de unga biståndshushållen avslutades.

⁷ En del av de avslutade hushållen hade inte ekonomiskt bistånd under mätåret utan tidigare. Hushållen avslutas allt från samma månad som de fick bistånd till att det sker långt efter att något bistånd utbetalades. Det är alltså stora skillnader på när i tiden det skedde ett avslut i förhållande till när bistånd erhöles.

Antal biståndshushåll som avslutades efter ålder 2009 och 2010

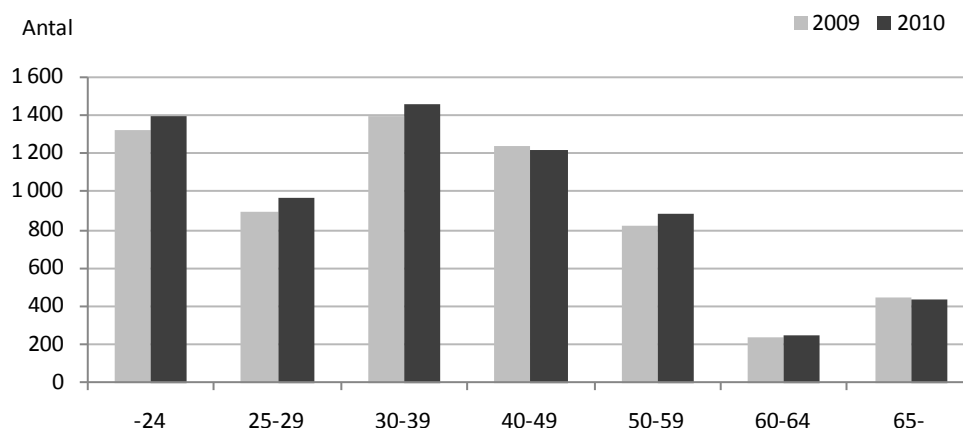

Ytterligare nära 2 700 avslutade hushåll var i *åldern 30 – 49 år*. De utgjorde 40 procent av de avslutade hushållen 2010. Det motsvarade att 31 procent av biståndshushållen i åldern 30 – 49 år avslutades under 2010, vilket var oförändrad andel jämfört med 2009.

De 430 äldre, *65 år och däröver*, som avslutades motsvarade 70 procent av alla biståndshushåll i åldern. Det speglar förhållandet att de äldre ofta har övergående kortvarigt behov som bistånd i avvaktan äldreförsörjningsstöd eller något annat tillfälligt bistånd.

Andel avslutade hushåll av biståndshushållen efter ålder 2009 och 2010

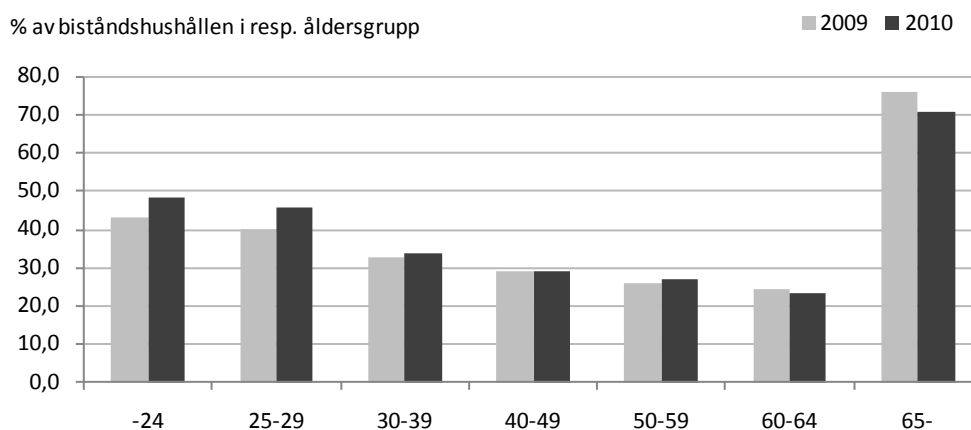

Drygt 4 400 eller 67 procent av de avslutade var ensamstående män och kvinnor *utan barn* 2010. Det motsvarade att 38 procent av alla ensamstående biståndshushåll utan barn avslutades under året, vilket var en oförändrad andel jämfört med 2009. De ensamstående biståndshushållen *med barn* avslutades i något mindre utsträckning, 31 procent. Det var dock en större andel av dem, + 3 %-enheter, än 2009. Av paren med barn med ekonomiskt bistånd avslutades 26 procent vilket också var en ökning jämfört med 2009.

Andel avslutade hushåll av biståndshushållen efter hushållstyp 2009 och 2010

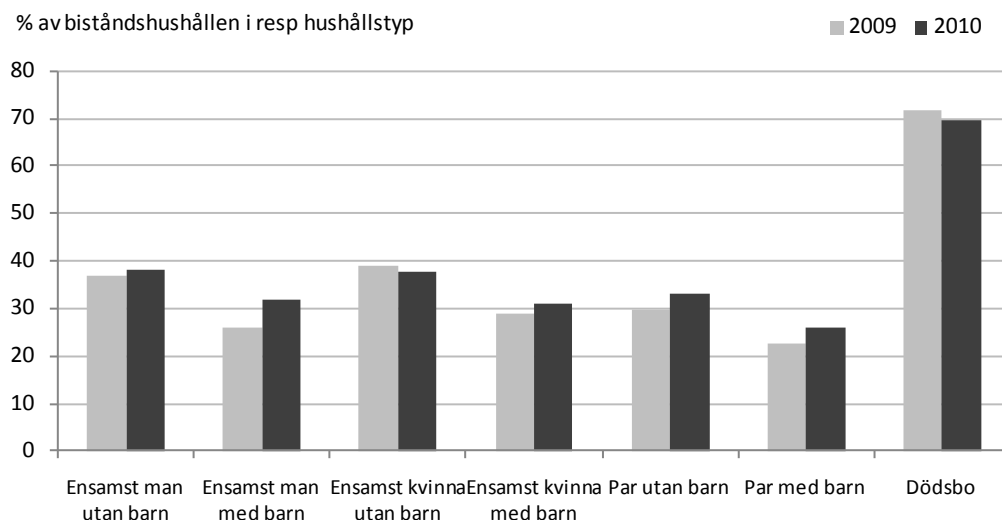

Avslutsorsak

De nära 6 600 avslutade hushållen fördelar sig på *avslutsorsak* som i följande diagram. Den största andelen, 29 procent, uppgavs ha börjat arbeta. Det var en ökning av antalet som avslutats till arbete med 350 hushåll eller 5 %-enheter jämfört med 2009.

Antal hushåll med ekonomiskt bistånd som avslutades 2009 och 2010 efter avslutsorsak

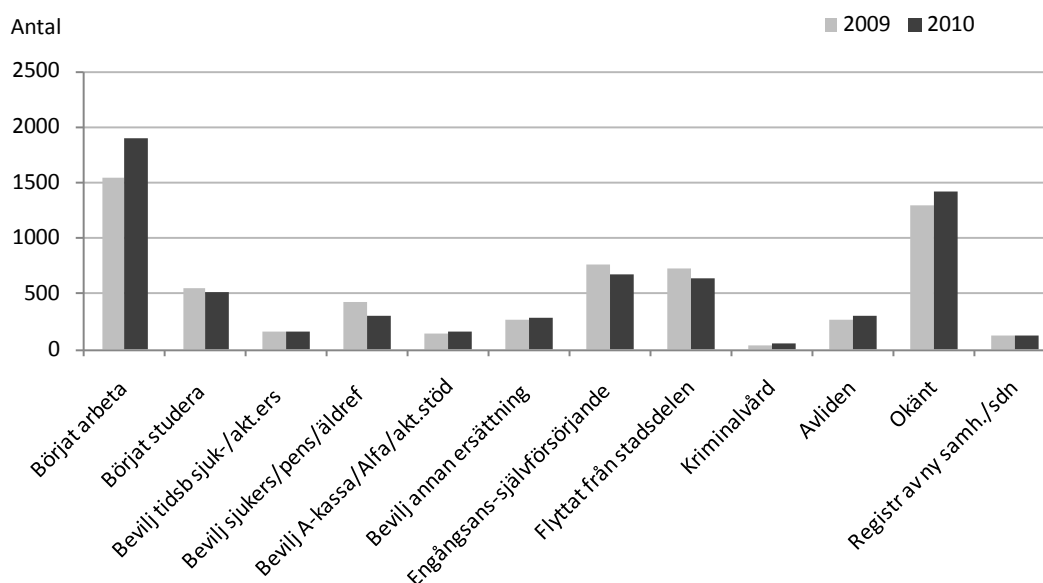

För 1430 eller 22 procent var avslutsorsaken okänd vilket var en ökning jämfört med året innan. Man kan anta att dessa hittat annan försörjning, kanske i form av arbete, utan att meddela detta. 10 procent av de avslutade uppgavs vara självförsörjande och hade endast behövt något tillfälligt ekonomiskt bistånd. De var nära 100 färre än året innan och utgjorde därför en lägre andel av de avslutade.

De avslutsorsaker som uttrycker att biståndshushållen blivit självförsörjande omfattar ”börjat arbeta”, ”börjat studera”, de som ”beviljats ersättning av något slag” samt ”engångsansökan/självförsörjande”. Nära 4 050 hushåll, eller 61 procent av de avslutade biståndshushållen hade någon av dessa avslutsorsaker. Räknar man in också avslutsorsaken ”okänt” så omfattas 83 procent av de avslutade hushållen. 41 procent av denna ”positiva” grupp avslutade var i åldern 30 – 49 år. Ytterligare 38 procent av dessa avslutade var unga, under 30 år, och 22 procent var 50 år och däröver.

Av de drygt 2 400 hushåll som avslutades till ”arbete/studier” var däremot 48 procent unga under 30 år, 43 procent i åldern 30-49 och 9 procent 50 år och däröver.

Stadsdelsförvaltningarna

Flest biståndshushåll avslutades i Enskede-Årsta-Vantör, Rinkeby-Kista, Spånga-Tensta och Hässelby-Vällingby. Det berodde till stor del på att de också är dessa förvaltningar som hade flest biståndshushåll.

I följande diagram presenteras istället andelen avslutade av alla biståndshushåll per stadsdelsförvaltning. I förvaltningar med längre genomsnittlig biståndstid är andelen avslutade hushåll lägre. Den största andelen av biståndshushållen avslutades i Bromma, Kungsholmen, Skarpnäck och Hägersten-Liljeholmen.

I de flesta stadsdelsförvaltningar avslutades en större andel av biståndshushållen 2010 jämfört med 2009. Men i Östermalm och Älvsjö minskade dock andelen avslutade. Även på Enheten för hemlösa minskade andelen avslutade. Tabell 78 i tabellbilagan.

Andelen avslutade av biståndshushållen i respektive stadsdelsförvaltning 2009 och 2010

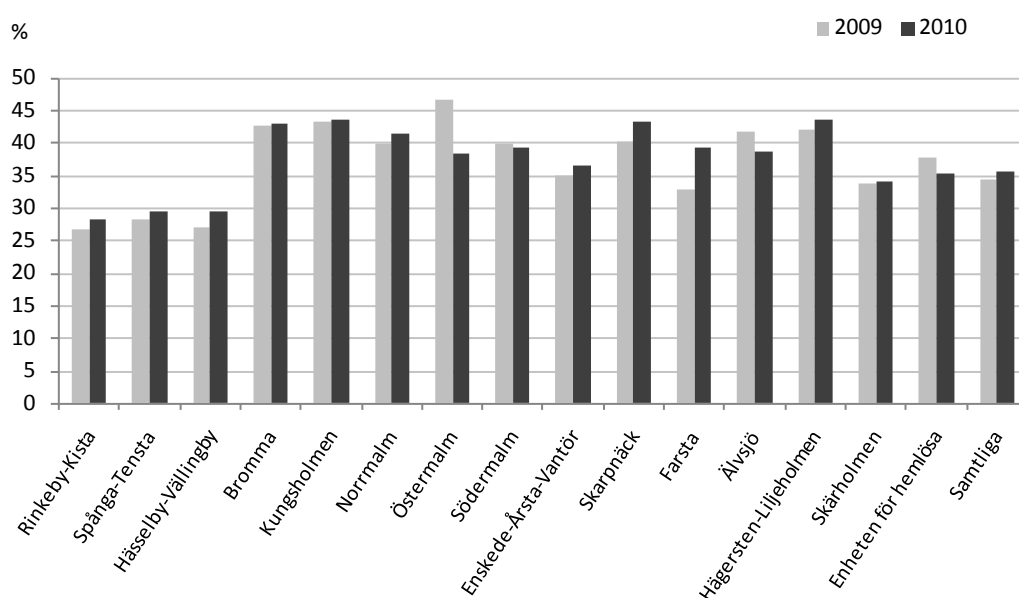

INTRODUKTIONSERSÄTTNING

Kostnaden för utbetalad introduktionsersättning i staden var 56 mnkr 2010. Det var en liten ökning av kostnaden med 1 mnkr eller 2 procent jämfört med 2009. Introduktionsersättning infördes 1995 och utbetalas under vanligtvis en 18 månaders introduktions-/mottagningstid för nyanlända flyktingar⁸. Dessförinnan fick nyanlända flyktinghushåll ekonomiskt bistånd på Invandrarförvaltningen. Tabell 1 i tabellbilagan.

Utbetalad Introduktionsersättning 1995 – 2010 och ekonomiskt bistånd utbetalat på Invandrarförvaltningen 1990 - 1994

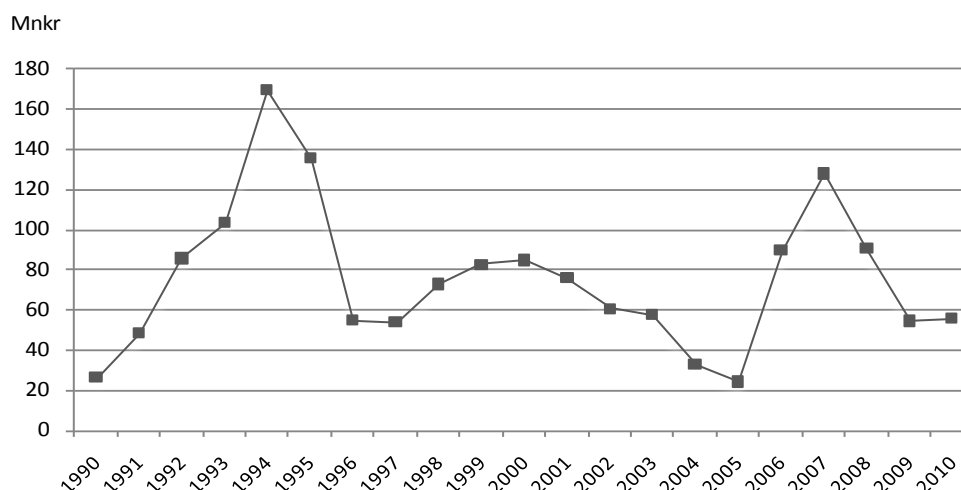

Kostnaden för introduktionsersättningen påverkas framförallt av storleken på mottagandet av nyanlända flyktinghushåll i staden och storleken på de hushåll som kommer men även av inflationen.

Från år 2000 minskade flyktingmottagningen i staden vilket gav en kostnadsminskning under perioden fram till och med 2005. Under 2006 och 2007 ökade utbetalningarna av introduktionsersättning markant. Den tillfälliga asyllagen samt ökad invandring från bland annat Irak gav ett kraftigt ökat tillskott av flyktinghushåll. Den tillfälliga asyllagen genererade också en ökad anhöriginvandring från och med 2007. På grund av att familjeåterförningsprocesserna tar lång tid anländer de anhöriga oftast i slutet eller efter den först anlända makens/makens introduktionsersättningsperiod. Under 2008 och 2009 minskade flyktinginvandringen och anhöriginvandringen markant vilket resulterade i kraftig minskning av kostnaderna för introduktionsersättningen.

2010 fick 1 180 hushåll introduktionsersättning någon gång under året. Det var en minskning med 150 hushåll eller 2 procent jämfört med 2009. Antalet ersättningshushåll beror på storleken på inflyttningen av flyktinghushåll till staden men påverkas också av hur länge introduktionen pågår, vilket kan variera något.

⁸ Om en anhörig make/maka till en flykting anländer under 18-månadersperioden förlängs hushållets introduktionsersättningsperiod till högst 24 månader från att den först anlända maken/makan togs emot. Den anhöriga maken/makan kan därmed ha introduktionsersättning i högst mellan 6 och 18 månader. Behov efter introduktionsperioden prövas enl. SoL, ekonomiskt bistånd. Före 1995 erhöll nyanlända flyktingar ekonomiskt bistånd, då kallat socialbidrag.

Antal hushåll med introduktionsersättning 1995 – 2010 och hushåll med ekonomiskt bistånd på Invandrarförvaltningen 1990 - 1994

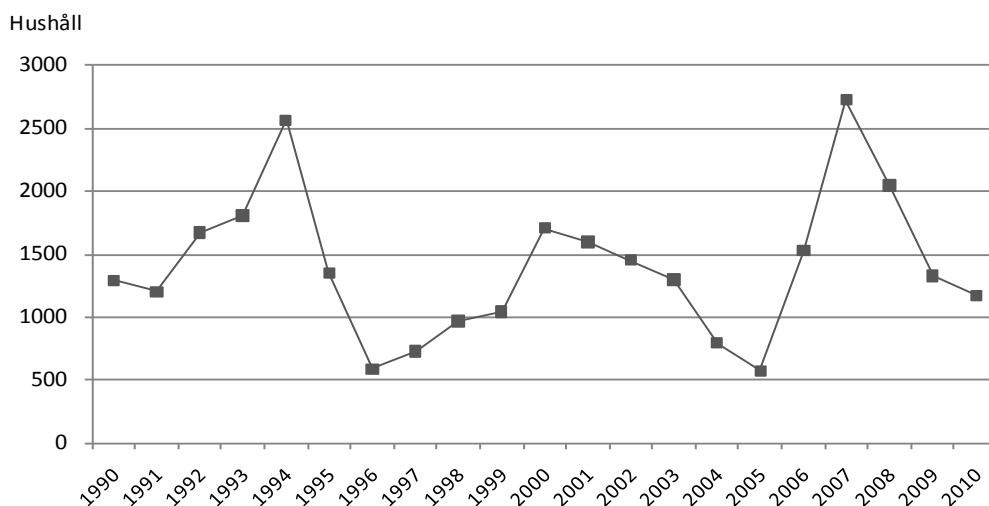

Största delen av introduktionshushållen har alltid varit *ensamstående män utan barn*. Deras andel brukade variera mellan 40 - 50 procent av introduktionshushållen beroende på olika flyktingströmmar. De senaste två åren har de ensamstående mäns dominans minskat när de minskat i antal och 2010 var de 38 procent av introduktionshushållen. De ensamstående männen utan barn fick drygt 30 procent av den utbetalade introduktionsersättningen 2010. Tabell 87, 89 och 93 i tabellbilagan.

Hushåll med Introduktionsersättning efter hushållstyp 2009 - 2010

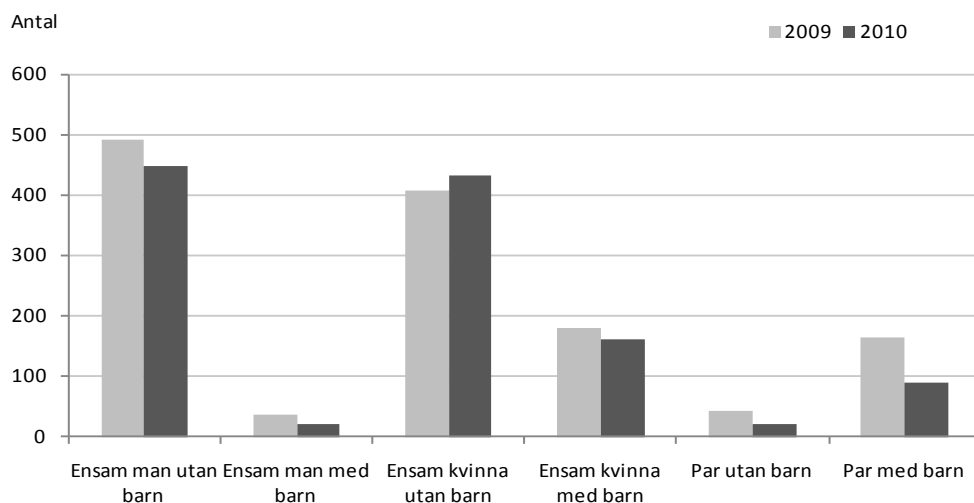

De *ensamstående kvinnor utan barn* har däremot ökat i antal 2010 och utgjorde 37 procent av ersättningshushållen. De har aldrig tidigare utgjort en så stor andel av ersättningshushållen. De ensamstående kvinnorna utan barn fick 35 procent av den utbetalade introduktionsersätt-

ningen 2010. *Ensamstående män och kvinnor med barn och parhushållen utan barn* minskade i antal och i andel av introduktionshushållen.

Antalet *par med barn* minskade också i snabbare takt än ersättningshushållen totalt gjorde 2010 och minskade till endast 9 procent av ersättningshushållen. Gruppen fick 16 procent av den utbetalade introduktionsersättningen på grund av deras större normkostnader. De hade genomsnittligt längre biståndstider än paren utan barn.

I följande diagram visas *åldersfördelningen* bland hushållen med introduktionsersättning (kvinnans ålder i par). Introduktionshushållen är allmänt yngre än hushållen med ekonomiskt bistånd, och skillnaden har ökat. 43 procent av introduktionshushållen var under 30 år och endast 10 procent av introduktionshushållen hade en registerledare som var 50 år och däröver. Motsvarande åldersgrupper var båda 27 procent bland hushållen med ekonomiskt bistånd.

Det skedde en minskning av hushåll i alla åldersgrupper utom de yngsta under 25 år som ökade 2010. Sammantaget utgör 30 – 49-åringarna nära hälften av ersättningshushållen medan de i åldern 18 – 29 år utgör 43 procent. Tabell 88 och 92 i tabellbilagan.

Hushåll med Introduktionsersättning efter ålder (registerledarens) 2009 och 2010

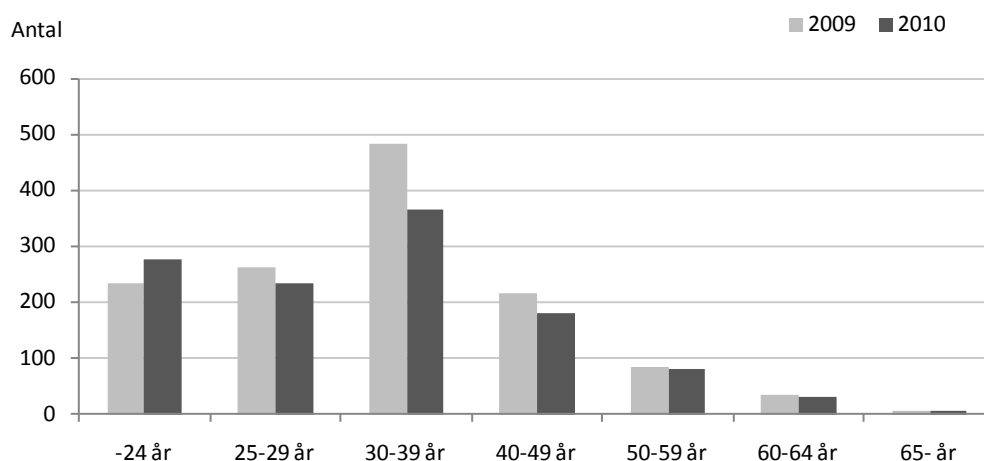

Totalt ingick nära 1 930 *personer* i hushållen med introduktionsersättning, varav ca 640 var barn. Det var en minskning med ca 540 personer eller 22 procent jämfört med 2009. Barnen minskade procentuellt mer än de vuxna, - 290 eller - 31 procent. Tabell 85, 86 och 91 i tabellbilagan. I tabell 95 redovisas ersättningstagarna per stadsdelsförvaltning.

I genomsnitt fick hushållen introduktionsersättning med 7 282 kronor per månad 2010. Det var en minskning med 226 kronor eller 3 procent jämfört med 2009. Minskningen förklaras av ändrad hushållssammansättning bland introduktionshushållen.

Medelbidraget per månad minskade för ensamstående utan barn men ökade i alla hushållstyper som inkluderar barn samt för paren utan barn. Tabell 89 och 90 i tabellbilagan.

Medelbidrag per hushåll och månad efter hushållstyp 2009 och 2010

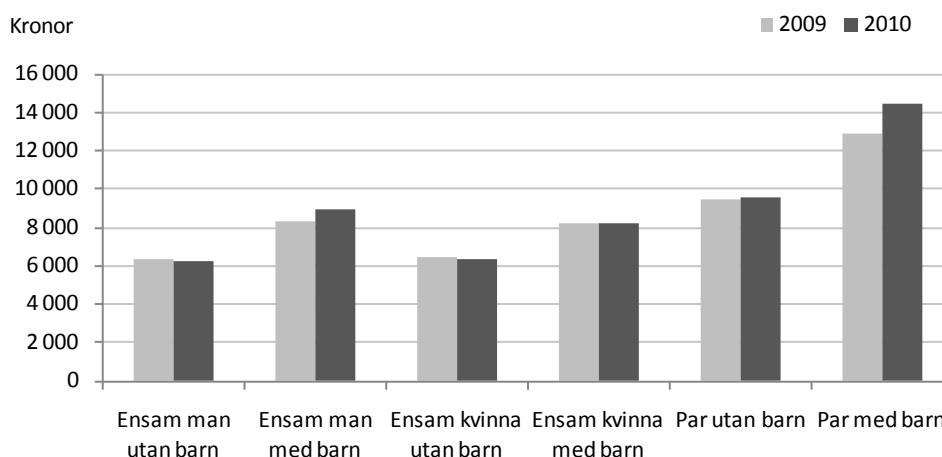

Det genomsnittliga antalet ersättningsmånader ökade från 5,5 år 2009 till 6,6 år 2010. Antal månader med introduktionsersättning under ett år påverkas dels av när hushållet påbörjade sin introduktion i staden men också av att introduktionen har en tidsbegränsning på vanligen 18 månader. De som kom t.ex. i januari 2009 kan inte uppnå mer än 6 ersättningsmånader 2010. När introduktionsperioden är slut men inte hushållet är självförsörjande går det över till ekonomiskt bistånd. Det hushåll som påbörjade sin introduktion sent under 2008 och under 2009 kan, om de inte blivit självförsörjande, ha ersättningsmånader under 2010.

Stadsdelsförvaltningarna

De 56 mnkr som utbetalades för 2010 fördelar sig som i följande diagram på stadsdelsförvaltningarna. Då Enskede-Årsta-Vantör handlägger introduktionsersättningen också för flyktinghushåll boende i Farsta och Skarpnäck har här använts boendeförvaltning istället för handläggande förvaltning för att fördela kostnaderna. Tabell 94 i tabellbilagan.

Kostnaderna för introduktionsersättning minskade i de flesta stadsdelsförvaltningarna. I Hässelby-Vällingby minskade kostnaden med 1,7 mnkr eller 14 procent och i Enskede-Årsta-Vantör och Hägersten-Liljeholmen minskade kostnaderna med drygt 1 mnkr. I Rinkeby-Kista, Spånga-Tensta och Skärholmen ökade däremot kostnaden 2010. I Rinkeby-Kista ökade kostnaden med nära 4 mnkr eller 16 procent jämfört med 2009. I Spånga-Tensta och Skärholmen ökade kostnaderna med vardera drygt 1 mnkr.

Kostnaden för introduktionsersättning efter boendeförvaltning 2009 - 2010

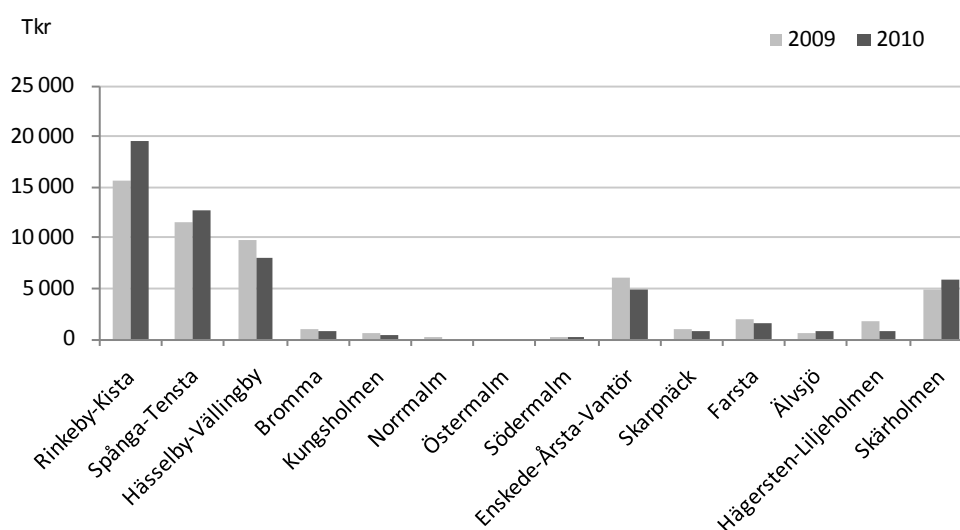

I följande diagram visas hur ersättningshushållen fördelar sig på respektive boendeförvaltning. Fördelningen av hushållen per stadsdelsförvaltning speglar i stort sett kostnadsbilden.

Antal ersättningshushåll minskade i alla stadsdelsförvaltningar 2010 utom i Södermalm och Älvsjö. De procentuellt största minskningarna skedde i Hässelby-Vällingby, Enskede-Årsta-Vantör, Skarpnäck och Hägersten-Liljeholmen.

Hushåll med introduktionsersättning efter boendeförvaltning 2009 - 2010

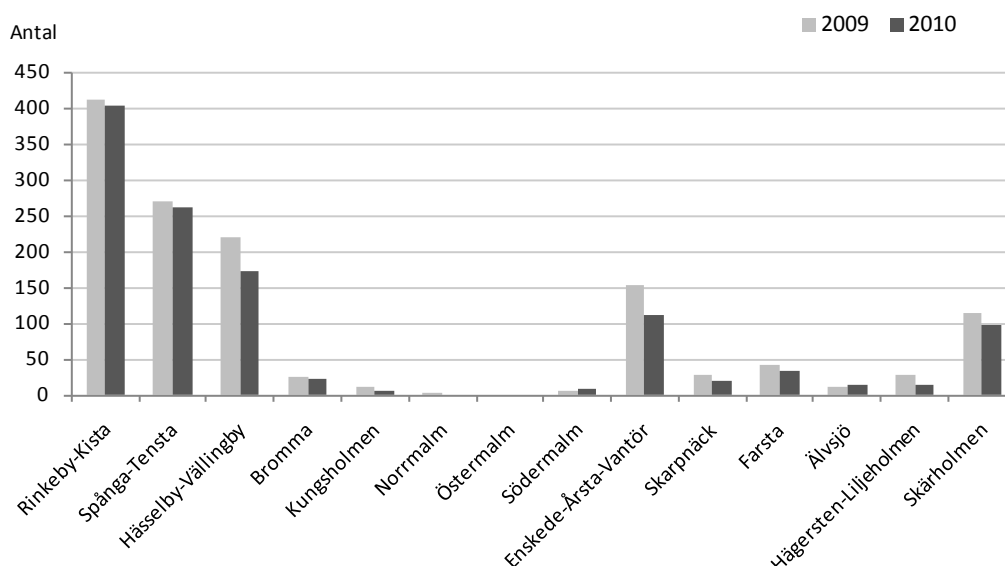

Tabell 96 visar de ca 1 500 vuxna ersättningstagarna efter försörjningshinder under året. Det är det tredje året denna uppgift finns tillgänglig. Observera att en person kan ha haft flera olika försörjningshinder under året och därför kan förekomma en gång under flera försörjningshinder. Det framgår att alla, 100 procent, har kodats som arbetslösa (kod 01-03, 05 och 13)

någon gång under året. 88 procent har kodats som flykting i introduktion (kod 10 och 11) någon gång under året. I genomsnitt hade man 2,2 olika försörjningshinder under året

Avslag bland introduktionshushållen

Totalt ansökte 1 200 hushåll om introduktionsersättning 2010. Drygt 20 av dem fick endast avslag på ansökan. Dessa fick i genomsnitt 2,2 avslag under året.

Av de 1 330 hushåll som fick introduktionsersättning hade 57 fått avslag helt eller delvis minst någon gång under året. I genomsnitt hade de fått 3,4 avslag.

De vanligaste avslagsorsakerna var att "Behovet kan ej tillgodoses inom lagen om introduktionsersättning" (30 procent), "Sökandens behov tillgodoses genom egna inkomster eller tidigare beviljat bistånd" (27 procent) och "Följer ej introduktionsprogrammet" (22 procent).

Avslutade ersättningshushåll

Av de 1 380 hushåll som hade introduktionsersättning under 2010 avslutades 540 eller 46 procent under året.

Här redovisas de under året avslutade introduktionshushållen efter den avslutsorsak som registrerats. Den största andelen, 44 procent, avslutades för att introduktionsperioden var slut. Ytterligare 31 procent avslutades för att de flyttat från stadsdelsförvaltningen. Dessa hushåll har inte flyttat till annan stadsdelsförvaltning i staden och fått introduktionsersättning där under året. För båda grupperna gäller dock att de inte behöver vara självförsörjande utan kan få ekonomiskt bistånd efter avslutet.

Drygt 70 hushåll eller 13 procent av hushållen har avslutats för att de börjat arbeta. Tillsammans med dem som börjat studera, fått olika typer av ersättningar och för dem som det var en engångsansökan eller okänt utgör de den grupp som antas blivit självförsörjande. Dessa självförsörjande uppgick till drygt 100 hushåll och utgör 19 procent av de avslutade ersättningshushållen 2010.

Antal avslutade introduktionshushåll efter avslutsorsak 2009 och 2010

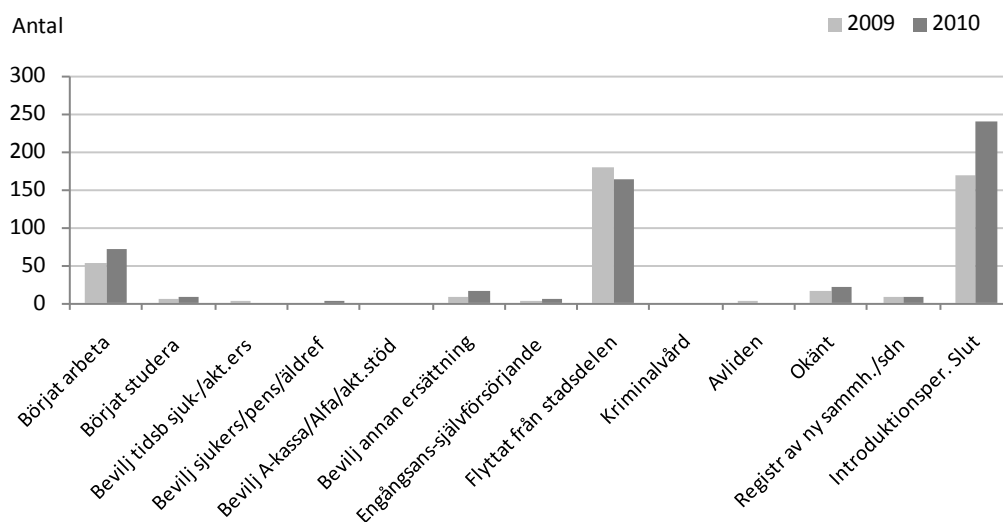

DEFINITIONER

Ekonomiskt bistånd

Stadsdelsnämnderna betalar ut ekonomiska bistånd till dem som ansöker och som inte har tillräckliga medel för sin försörjning och vilkas behov inte kan tillgodoses på annat sätt. Nuvarande utformning av det ekonomiska biståndet gäller från och med 1 jan 2002 (SoL 2001:453, Kap 4).

Det ekonomiska biståndet ges i form av försörjningsstöd enligt riksnorm och bistånd för livsföring i övrigt, SoL 4 kap 1 §. Biståndet ska garantera skälig levnadsnivå. Det ekonomiska biståndet är uppdelat i tre delar; försörjningsstöd enligt riksnorm och övrigt försörjningsstöd samt övrigt ekonomiskt bistånd.

Riksnormen är en för riket gemensam schablon och innehåller de viktigaste budgetposterna för dagligvaror (livsmedel, kläder och skor, lek och fritid, förbrukningsvaror, hälsa och hygien samt dagstidning/TV-licens/telefon). Följande belopp utgavs per månad 2010 för de personer som omfattades av försörjningsstödet.

	Ensamstående	Makar/Sammanboende	0-3 år	4-6 år	7-10 år	11-14 år	15-18 år	19-20 år
Livsmedel	1 620	2 640	820	1 060	1 120	1 290	1 500	1 530
Kläder och skor	520	1 050	400	430	470	490	520	520
Lek och fritid	400	800	130	250	360	430	440	440
Förbrukningsvaror	110	130	100	100	100	100	100	100
Hälsa och hygien	260	570	470	80	90	140	190	190
Barn- o ungd. försäkring			60	60	60	60	60	60
Dagstidn, telefon TV-avgift	770	860	150	150	150	150	150	150
Summa	3 680	6 050	2 130	2 130	2 350	2 660	2 960	2 990

* För 18-20-åringar används ungdomsnormen endast för hemmavarande barn som omfattas av föräldrars försörjningsskyldighet.

	2 pers	3 pers	4 pers	5 pers	6 pers	7 pers
Sammanboende var för sig**	3 295	3 213	3 155	3 124	3 108	3 089

** Används för personer som delar bostad med annan/andra och som ej kan jämföras med sammanboende under äktenskaps-/partnerliknande förhållanden.

Övrigt försörjningsstöd utöver riksnormen är staden, i förekommande fall, skyldig att ge till skälig kostnad för följande ändamål:

- Bostad
- Arbetsresor
- Fackförenings- eller a-kasseavgift
- Hushållsel
- Hemförsäkring

Försörjningsstöd enligt riksnorm och övrigt försörjningsstöd ger tillsammans ekonomisk grundtrygghet, **EGT**.

Övrigt ekonomiskt bistånd. Utöver försörjningsstöd till EGT kan ekonomiskt bistånd utges om skäl finns, så kallat övrigt ekonomiskt bistånd. Det kan avse kostnader för läkarvård, tandvård, barnomsorg, hemservice, färdtjänst, glasögon, hemutrustning, flyttning, skuldsanering, psykoterapi, begravning mm.

Introduktionsersättning

Från och med 1995-01-01 utges i staden introduktionsersättning till invandrare med flyktingstatus (och med uppehålls och arbetstillstånd) istället för ekonomiskt bistånd. Introduktionsersättning har utgivits under en ca 18 månaders mottagning/introduktion på Stockholms invandarmottagning till och med 2004-12-31. Från och med 2005-01-01 handläggs introduktionsersättningen på stadsdelsförvaltningarna. Introduktionsersättningen har en tydlig koppling till att introduktionsplanen följs (t ex närvaro vid SFI-undervisning). Nivån på introduktionsersättningen följer schablonen för försörjningsstöd. De flyktingar som har familjeanknytningsskäl erhåller ekonomiskt bistånd istället för introduktionsersättning.

Ersättning enligt LMA

De asylsökande erhåller ersättning enligt LMA, lagen om mottagande av asylsökande m fl istället för ekonomiskt bistånd sedan i maj 1988 (tidigare kallad asylbidrag). Ersättningen innefattar dagersättning och boendeersättning och är lägre än riksnormen. Den av kommunerna utbetalade ersättningen till asylsökande har tidigare återsökts från staten. Fr.o.m. 1 juli 1994 har dock **Migrationsverket** hela ansvaret för utbetalning av ersättning enligt LMA till alla asylsökande *förutom till de med familjeanknytningsskäl*. Ett mindre antal hushåll med ersättning enl. LMA handläggs därför alltså på stadsdelsförvaltningarna runt om i staden.

Underlag för statistiken från "PARAPLYET"

Registreringarna i PARAPLYET utgör underlag för månads- och årssammanställningar. 2008 var det första året när också uppgifterna om Introduktionsersättningen hämtades där. Ur databasen hämtas uppgifter till månads- och årsdatafiler. Stockholms Utrednings och statistikkontor AB (USK) bearbetar datafilerna och gör sammanställningar samt olika analyser på uppdrag av Stadsledningskontoret, Socialtjänst- och arbetsmarknadsförvaltningen m fl.

Alla utbetalningar av ekonomiskt bistånd eller ersättning enligt LMA som sker registreras i stadens redovisningssystem när de verkställs. Till och med november 2002 användes redovisningssystemet DORIS i stadens alla stadsdelsförvaltningar. Under perioden november 2002 till och med april 2003 infördes det nya redovisningssystem, PARAPLYET, successivt i staden med övergång för några stadsdelsförvaltningar i taget. I de två systemen fanns skillnader som påverkade statistikuttaget för året 2003. Uppgifter som registrerats i DORIS konverterades över i PARAPLYET och statistikuttaget ur PARAPLYET för 2003 är därför en blandning av uppgifter ur de båda systemen. De variabler som påverkats är tex. hushållstyp, medborgarskap, ändamål och försörjningshinder samt uppgiften om antalet barn i hushållen.

Redovisat belopp avser utbetalt bistånd före eventuella återkrav. Återbetalning av bistånd sker när ekonomiskt bistånd utbetalas i avvaktan på sjukpenning, bostadsbidrag, pension mm.

Alla utbetalningar av introduktionsersättning i staden registrerades i redovisningssystemet FLYKT mellan 1995-01-01, när introduktionsersättning började utbetalas till nyanlända flyktinghushåll istället för ekonomiskt bistånd, till och med november 2007. Från och med december 2007 utbetalas alltså introduktionsersättningen genom PARAPLYET.

Nettostatistik

Årsrapporten redovisar hushåll som haft ekonomiskt bistånd/ersättning enl. LMA en eller flera månader under året (=någon gång under året). Hushållen räknas en gång oavsett hur många månader bistånd utgått (nettoantalet biståndshushåll). Om hushållssammansättningen har för-

ändrats eller om flyttning mellan stadsdelsområdena skett under året är det förhållandet vid det senaste biståndstillfället som presenteras.

Hushåll med introduktionsersättning någon gång under året redovisas efter samma principer. De hushåll som fått introduktionsersättning kan också ha fått, oftast senare under året, ekonomiskt bistånd på någon stadsdelsförvaltning. Ingen samkörning av uppgifterna om ekonomiskt bistånd och introduktionsersättning har kunnat ske från och med 2002. På grund av detta finns inte nettouppgifter för antalet hushåll som fått ekonomiskt bistånd *och/eller* introduktionsersättning.

Avseendemånad

Sedan andra halvåret 1988 redovisas utbetalningarna för den **månad de avser**. Tidigare skedde redovisningen för den månad utbetalningen ägde rum. Övergången försvårar jämförelser mot tiden före 1988.

Registreringen enligt avseendemånad innebär också att uppgifter ur registreringssystemet inte överensstämmer med uppgifter i bokföringssystemen AGRESSO. I AGRESSO bokförs kostnaden för ekonomiskt bistånd vid utbetalningstidpunkten. Utöver denna skillnad bokförs i AGRESSO även kostnader som inte kan hänföras till ett speciellt hushåll utan avser kostnader i samband med t ex insatser för arbetslösa biståndstagare.

Hushåll

Hushåll är den sammanfattande benämningen i *statistiken* på ensamstående, familjer och andra hushållssammansättningar med ekonomisk gemenskap som får ekonomiskt bistånd/ersättning enligt LMA eller introduktionsersättning. Varje hushåll har en huvudperson eller **registerledare**. I de fall det finns en vuxen kvinna och en vuxen man i hushållet är kvinnan registerledare.

Barn som **fyllt 18 år** redovisas som eget hushåll under förutsättning att särskild socialregisterakt lagts upp. Detta görs dock inte när ett hemmavarande barn 18 – 20 år studerar i gymnasieskolan eller liknande. De ingår då som barn i hushållet. I undantagsfall kan ungdomar 18 – 20 år även av sociala skäl ingå i familjens ekonomi trots att de inte studerar. Det förekommer att **barn under 18 år** redovisas som eget hushåll men endast under vissa omständigheter.

Hushållen indelas i följande **hushållstyper**:

- ensamstående man utan barn
- ensamstående man med barn
- ensamstående kvinna utan barn
- ensamstående kvinna med barn
- par utan barn
- par med barn
- dödsbo

Biståndstagare

Varje enskild person i ett hushåll med ekonomiskt bistånd/ersättning enl. LMA benämns biståndstagare. Alla medlemmar i hushållet - barn och vuxna – räknas som biståndstagare om de ingår i den hushållsekonomiska gemenskapen.

Medborgarskapsgrupper

Då hushållet presenteras efter medborgarskap i rapporten har hänsyn tagits till båda vuxnas medborgarskap i ett par.

Svenskt hushåll = Samtliga har svenskt medborgarskap

Övrigt nordiskt hushåll = Minst en av de vuxna har ett danskt, norskt, finskt eller isländskt medborgarskap, men ej utomnordiskt.

Utomnordiskt hushåll = Minst en av de vuxna har utomnordiskt medborgarskap.

Biståndshushållens fördelning på medborgarskapsgrupper skiljer sig från och med 2003 från tidigare år. Det har till stor del att göra med omläggningen från registrering i DORIS till Paraplyet. Tidigare har handläggaren registrerat medborgarskap, efter omläggningen har däremot uppgiften om medborgarskap hämtats från KIR (stadens innevånardatabas). Man kan räkna med att uppgiften nu är säkrare än tidigare år då den med säkerhet uppdateras, t.ex. vid naturalisering, medan handläggarpuppgiften kan ha stått kvar oförändrad. Däremot kan uppgiften om vissas medborgarskap vara svår att få i efterhand, t.ex. vid statistikkörning för ett helår. Avflyttade personer finns inte längre kvar i basen. Resultatet är att medborgarskapsuppgift saknas för ett antal personer som ingått i hushåll som fått bistånd under året.

Födelselandgrupper

Då hushållen presenteras efter födelseland har hänsyn tagits till båda vuxnas födelseland i ett par. (Se ovan medborgarskapsgrupper.)

Försörjningshinder

Begreppet försörjningshinder beskriver på vilka grunder utbetalning av ekonomiskt bistånd/ersättning enligt LMA eller introduktionsersättning sker. I Paraplysystemet *registreras ett försörjningshinder per vuxen person* när ekonomiskt bistånd beviljas. I ett par kan personerna bedömas ha olika eller samma försörjningshinder. I det gamla registreringsystemet valdes endast *ett försörjningshinder för hela hushållet*. Antalet möjliga försörjningshinder är utökat i Paraplyet. I årsstatistiken för 2003 är uppgiften om försörjningshinder i grunden en blandning av de båda typerna av kodning. (Uppgifter registrerade i gamla systemet har konverterats in i Paraplyet.) Uppgifter för året 2004 är de första helt ur Paraplysystemet.

Redovisningen av personernas försörjningshinder bygger på handläggarnas bedömning av vilket försörjningshinder som är aktuellt vid ansökan om ekonomiskt bistånd. Se kodförteckningen över stadens försörjningshinder

Avslag

Vid varje ansökan om ekonomiskt bistånd/ersättning enl. LMA sker en prövning av hushålllets rätt till bistånd. Vid avslag krävs ett formellt, skriftligt avslagsbeslut. Avslagsbesluten ska registreras. Se kodförteckning över orsaker till avslag.

Avslutade

När hushåll avslutas menas att den utredning om ekonomiskt bistånd som varit öppen avslutas. Det händer att inget bifall ges i utredningen, endast avslag. De hushåll som avslutas och inte fått något bistånd under statistikåret räknas inte till de avslutade som redovisas här. Vidare räknas endast definitiva avslut, när ej hushållet återkommit under statistikåret. Den avslutskod som sätts gäller hela hushållet. Se kodförteckningen.

Symboler och förkortningar som används i tabellerna

Tkr Tusentals kronor (avrundning sker för respektive delsumma. Det medför att delsummor ej kan summeras exakt till en totalsumma).

- Uppgift kan ej förekomma
- Uppgift ej tillgänglig eller alltför osäker för att anges
- Inget finns att redovisa

KODFÖRTECKNING

Försörjningshinder

- 01 Arbetslös, otillräcklig ersättning A-kassa/Alfa
- 02 Arbetslös utan ersättning
- 03 Arbetslös utan ersättning – i aktivitet
- 04 Deltidsarbete – ofrivilligt
- 05 Arbetslös, otillräcklig ersättning AF
- 06 Sjukskriven, ingen sjukpenning
- 07 Sjukskriven, otillräcklig sjukpenning
- 08 Föräldrapenning, otillräcklig
- 09 Sjuk- eller aktivitetsersättning, otillräcklig
- 10 Flykting i introduktion
- 11 Flykting i introduktion – i aktivitet
- 12 Väntar inkomst i form av lön (utgår 2009)
- 13 Arbetslös, väntar ersättning A-kassa/Alfa/AF
- 14 Väntar inkomst i form av ersättning från FK (utgår 2009)
- 15 Flykting med varaktigt nedsatt arbetsförmåga eller över 60 år vid UT
- 16 Över 65 år med ingen eller låg ålderspension
- 17 Sökt och väntar barnomsorgsplats
- 18 Heltidsarbete, otillräcklig inkomst
- 19 Fotboja
- 22 Utan försörjningshinder - har inkomst över norm
- 23 Sociala-/medicinska skäl
- 24 Indragen ersättning/utförsäkrad från FK - första ansökan
- 25 Sjukskriven, väntar på sjukpenning
- 26 Sjukersättning/aktivitetsersättning, väntar
- 27 Föräldrapenning, väntar
- 28 Deltidsarbete, väntar inkomst av lön
- 29 Heltidsarbete, väntar inkomst av lön
- 30 Utan försörjningshinder – saknar EGT (utgick from aug 2010)
- 40 Utlänning med ersättning enligt LMA

Ändamål

Ekonomiskt bistånd

Försörjningsstöd enligt riksnorm och övrigt försörjningsstöd (EGT)

- 01 Försörjningsstöd (EGT)
- 02 Försörjningsstöd på institution (EGT)
- 03 Reducerat försörjningsstöd

Övrigt ekonomiskt bistånd

- 11 Bidrag till utgift som ingår i försörjningsstödet (Extra bidrag – har EGT)
- 12 SL-kort, ej arbetsrelaterade resor
- 13 Barnomsorgsavgift
- 14 Hemhjälpavgift
- 15 Läkarvård

- 16 Medicinkostnad
- 17 Färdtjänst
- 18 Sjukvårdsresor – taxi
- 19 Akut tandvård
- 20 Glasögon
- 21 Medicinska hjälpmedel
- 22 Ej akut tandvård
- 23 Psykoterapi
- 24 Flyttkostnader
- 25 Magasineringskostnader
- 26 Förmedlingsavgift bostad
- 27 Boendekostnad på härbärke
- 28 Boendekostnad på vandrarhem
- 29 Boendekostnad på hotell
- 30 Hemutrustning
- 31 Spädbarnsutrustning
- 32 Rekreation
- 33 Umgängesresor
- 34 Rättshjälpkostnader
- 35 Stämpelavgifter
- 36 Litteratur/kursavgifter
- 37 Begravningskostnader
- 38 Telefon deposition
- 39 Telefonabonnemang/installation
- 40 Skuldsanering, barnomsorgsavgift
- 41 Skuldsanering, hyror
- 42 Skuldsanering, el
- 43 Skuldsanering, övrigt
- 44 Övrigt

Ersättning enligt LMA

- 80 Dagersättning
- 81 Kosttillskott
- 82 Glasögon
- 83 Handikapputrustning
- 84 Spädbarnsutrustning
- 85 Vinterkläder vid ankomst
- 86 Resor till offentligt biträde på annan ort
- 87 Begravningskostnader
- 90 Övrigt särskilt bidrag

Introduktionsersättning

- 91 Introduktionsersättning
- 92 Introduktionsersättning på institution (EGT)
- 93 Introduktionsersättning – Reducerad IE
- 94 Introduktionsersättning – Bidrag till utgift som ingår i IE

Avslag av ekonomiskt bistånd/introduktionsersättning

- 01 Sökanden står inte till arbetsmarknadens förfogande
- 02 Sökanden har inte medverkat till utredningens slutförande
- 03 Sökandens behov tillgodoses genom egna inkomster i form av lön, ersättning eller bidrag från FK eller tidigare beviljat bistånd
- 04 Sökandens behov kan helt eller delvis tillgodoses genom att sökanden söker andra bidrag den kan ha rätt till
- 05 Sökandens behov kan helt eller delvis tillgodoses genom makars försörjnings skyldighet gentemot varandra
- 06 Behovet kan inte anses vara sådant behov som avses i socialtjänstlagen
- 07 Sökanden vistas inte i kommunen
- 08 Avslag på grund av andra orsaker
- 09 Behovet kan ej tillgodoses inom lag om introduktionsersättning
- 10 Följer inte introduktionsprogrammet

Avslutskoder för ekonomiskt bistånd

- 1 Börjat arbeta
- 2 Börjat studera
- 3 Beviljats tidsbegränsad sjukersättning/aktivitetsersättning
- 4 Beviljats sjukersättning/pension/äldreförsörjningsstöd
- 5 Beviljats A-kassa/Alfa-kassa/aktivitetsstöd
- 6 Beviljats annan ersättning
- 7 Engångsansökan/självförsörjande
- 8 Flyttat från stadsdelen
- 9 Kriminalvård
- 10 Avliden
- 11 Okänt
- 12 Registrering av ny samhörighet/sdn

Avslutskoder för Introduktionsersättning

- 22 Börjat arbeta
- 23 Börjat studera
- 24 Beviljats tidsbegränsad sjukersättning/aktivitetsersättning
- 25 Beviljats sjukersättning/pension/äldreförsörjningsstöd
- 26 Beviljats A-kassa/Alfa/aktivitetsstöd
- 27 Beviljas annan ersättning
- 28 Engångsansökan – är självförsörjande
- 29 Flyttat från stadsdelen
- 30 Kriminalvård
- 31 Avliden
- 32 Okänt
- 33 Registrering av ny samhörighet
- 34 Introduktionsersättningsperioden slut
- 35 Avslutad introduktionsperiod – ej självförsörjande

TABELLFÖRTECKNING

Stadsdelsområdenas omfattning och folkmängd.....	59
Översiktstabell över ekonomiskt bistånd 1990, 1995, 2000, 2005-2010.....	60

Ekonomiskt bistånd och introduktionsersättning

Tabell 1 Kostnader för och antal hushåll med ekonomiskt bistånd och introduktionsersättning samt antal hushåll totalt 1975-2010.....	61
---	----

Ekonomiskt bistånd

Tabell 2 Personer med ekonomiskt bistånd efter kön och ålder 2010	62
Tabell 3 Personer med ekonomiskt bistånd i % av folkmängden i olika åldersgrupper 1990-2010.....	62
Tabell 4 Personer med ekonomiskt bistånd fördelade efter kön, hushåll och hushållsstorlek 1990-2010	63
Tabell 5 Personer med ekonomiskt bistånd fördelade efter medborgarskapsgrupp och i % av folkmängden 1990-2010	64
Tabell 6 Personer med ekonomiskt bistånd fördelade efter medborgarskapsgrupp och hushållstyp 2010.....	64
Tabell 7 Hushåll med ekonomiskt bistånd fördelade efter registerledarens ålder och hushållstyp 2010.....	65
Tabell 8 Hushåll med ekonomiskt bistånd fördelade efter hushållstyp 1990-2010	65
Tabell 9 Hushåll med ekonomiskt bistånd fördelade efter registerledarens ålder åren 1990-2010	66
Tabell 10 Hushåll med ekonomiskt bistånd fördelade efter medborgarskapsgrupp åren 1990-2010	66
Tabell 11 Hushåll med ekonomiskt bistånd fördelade efter hushållstyp och antal barn samt medborgarskapsgrupp 2010	67
Tabell 12 Hushåll med ekonomiskt bistånd fördelade efter registerledarens ålder och medborgarskapsgrupp 2010	67
Tabell 13 Hushåll med ekonomiskt bistånd fördelade efter hushållstyp och antal barn samt födelseland 2010.....	68
Tabell 14 Hushåll med ekonomiskt bistånd fördelade efter registerledarens ålder och födelseland 2010	68
Tabell 15 Hushåll med ekonomiskt bistånd fördelade efter registerledarens medborgarskapsgrupp och ålder 2010	69
Tabell 16 Hushåll med ekonomiskt bistånd efter registerledarens medborgarskapsgrupp 1992-2010.....	69
Tabell 17 Antal vuxna personer med ekonomiskt bistånd efter försörjningshinder 2008-2010.....	70
Tabell 18 Summa ekonomiskt bistånd för respektive försörjningshinder 2010	71

Tabell 19	Alla vuxna personer med ekonomiskt bistånd efter <i>vanligaste</i> försörjningshindret 2009-2010	72
Tabell 20	Alla vuxna personer med ekonomiskt bistånd efter <i>vanligaste</i> försörjningshindret och ålder 2010.....	73
Tabell 21	Alla vuxna personer med ekonomiskt bistånd efter <i>vanligaste</i> försörjningshindret och hushållstyp 2010	74
Tabell 22	Summa ekonomiskt bistånd och ersättning enl LMA (i tkr) fördelade efter ändamål samt antal hushåll som någon gång under året erhållit bistånd för ändamålet 2010	75
Tabell 23	Summa ekonomiskt bistånd (i tkr) (exkl ers enl LMA) fördelade efter ändamålsgrupp 1990-2002, löpande priser.....	76
Tabell 24	Summa ekonomiskt bistånd (i tkr) (exkl ers enl LMA) fördelade efter ändamålsgrupp 2003-2010, löpande priser.....	76
Tabell 25	Summa ekonomiskt bistånd (i tkr) (exkl ers enl LMA) fördelade efter ändamålsgrupp 1990-2010, löpande priser.....	77
Tabell 26	Andel ekonomiskt bistånd och andel hushåll (exkl ers enl LMA) fördelade efter ändamålsgrupp 1990-2010	77
Tabell 27	Summa ekonomiskt bistånd (i tkr) efter hushållstyp 1990-2010, löpande priser	78
Tabell 28	Summa ekonomiskt bistånd (i tkr) efter ålder 1990-2010, löpande priser	78
Tabell 29	Summa ekonomiskt bistånd (i tkr) fördelade efter medborgarskapsgrupp 1990-2010, löpande priser	79
Tabell 30	Medelbidrag i kronor per månad och hushåll, person och viktat per person 1990-2010, löpande priser	79
Tabell 31	Medelbidrag (kr per månad) för hushåll med ekonomiskt bistånd efter hushållstyp 1991-2010, löpande priser.....	80
Tabell 32	Medelbidrag (kr per månad) för hushåll med ekonomiskt bistånd fördelade efter registerledarens ålder 1991-2010, löpande priser	80
Tabell 33	Medelbidrag (kr per månad) för hushåll med ekonomiskt bistånd fördelade efter medborgarskapsgrupp, 1991-2010, löpande priser	81
Tabell 34	Antal månader som det ekonomiska biståndet avser samt biståndstidens längd (mån) och genomsnittlig biståndstid (mån/år) 1990-2010	81
Tabell 35	Hushåll med ekonomiskt bistånd fördelade efter biståndstidens längd (månader) under året och hushållstyp 2010	82
Tabell 36	Hushåll med ekonomiskt bistånd fördelade efter biståndstidens längd (månader) under året och registerledarens ålder 2010	82
Tabell 37	Hushåll med ekonomiskt bistånd fördelade efter biståndstidens längd (månader) under året och medborgarskapsgrupp 2010	82
Tabell 38	Genomsnittlig bidragstid (månader) för hushåll med ekonomiskt bistånd fördelade efter hushållstyp 1991-2010	83
Tabell 39	Genomsnittlig bidragstid (månader) för hushåll med ekonomiskt bistånd fördelade efter registerledarens ålder 1991-2010.....	83
Tabell 40	Genomsnittlig bidragstid (månader) för hushåll med ekonomiskt bistånd fördelade efter medborgarskapsgrupp 1991-2010	84

Tabell 41	Summa ekonomiskt bistånd fördelat efter biståndstid 1990-2010, löpande priser	84
Tabell 42	Hushåll med ekonomiskt bistånd 2010 fördelade efter antal biståndsåar de senaste 5 åren och antal biståndsmånader, antal hushåll och %	85
Tabell 43	Personer med ekonomiskt bistånd fördelade efter stadsdelsförvaltning 2000-2010	86
Tabell 44	Personer med ekonomiskt bistånd i % av folkmängden i de olika stadsdelsförvaltningarna 2000-2010.....	87
Tabell 45	Personer med ekonomiskt bistånd fördelade efter ålder och stadsdelsförvaltning 2010	88
Tabell 46	Personer med ekonomiskt bistånd i % av befolkningen i olika åldrar och stadsdelsförvaltning 2010	89
Tabell 47	Personer med ekonomiskt bistånd fördelade efter födelseland och i % av folkmängden och för de olika stadsdelsförvaltningarna 2010	90
Tabell 48	Hushåll med ekonomiskt bistånd fördelade efter stadsdelsförvaltning 2000-2010.....	91
Tabell 49	Hushåll med ekonomiskt bistånd fördelade efter hushållstyp och stadsdelsförvaltning 2010.....	92
Tabell 50	Hushåll med ekonomiskt bistånd fördelade efter registerledarens ålder och stadsdelsförvaltning 2010	93
Tabell 51	Hushåll med ekonomiskt bistånd efter födelseland och stadsdelsförvaltning 2010.....	94
Tabell 52	Hushåll med ekonomiskt bistånd efter medborgarskapsgrupp och stadsdelsförvaltning 2010.....	95
Tabell 53	Hushåll med ekonomiskt bistånd fördelade efter medborgarskapsgrupp/världsdel och stadsdelsförvaltning 2010.....	96
Tabell 54	Alla vuxna personer med ekonomiskt bistånd efter försörjningshinder och stadsdelsförvaltning 2010	97
Tabell 55	Alla vuxna personer med ekonomiskt bistånd efter <i>vanligaste</i> försörjningshindret och stadsdelsförvaltning 2010	99
Tabell 56	Summa ekonomiskt bistånd (tkr) fördelat efter stadsdelsförvaltning 2000-2010, löpande priser.....	101
Tabell 57	Summa ekonomiskt bistånd och ersättning enligt LMA i tkr och antalet hushåll fördelade efter stadsdelsförvaltning 2010.....	102
Tabell 58	Hushåll med ekonomiskt bistånd fördelade efter medborgarskapsgrupp och stads- delsförvaltning, samt bidrag i tkr och medelbidrag per person (viktat) och månad 2010	103
Tabell 59	Medelbidrag i kronor per månad och hushåll på respektive stadsdelsförvaltning 2000-2010, löpande priser	104
Tabell 60	Medelbidrag i kronor per månad och hushåll, person och viktat per person i respektive stadsdelsförvaltning 2010	105
Tabell 61	Summa ekonomiskt bistånd (i tkr) (exkl ersättning enl LMA) och hushåll fördelade efter ändamålsgrupp och stadsdelsförvaltning 2010.....	106
Tabell 62	Summa ekonomiskt bistånd (i tkr) (exkl ersättning enl LMA) fördelade efter ändamålsgrupp och stadsdelsförvaltning 2010	107
Tabell 63	Summa ekonomiskt bistånd (exkl ersättning enl LMA) fördelade i % efter ändamålsgrupp och stadsdelsförvaltning 2010	108

Tabell 64	Hushåll med ekonomiskt bistånd (exkl ersättning enl LMA) fördelade efter ändamålsgrupp och stadsdelsförvaltning 2010	109
Tabell 65	Antal månader som det ekonomiska biståndet avser, samt biståndstidens längd (mån) och genomsnittlig biståndstid (mån/år) per stadsdelsförvaltning 2010.....	110
Tabell 66	Genomsnittlig biståndstid (mån/år) för respektive hushåll och stadsdelsförvaltning 2000-2010	111
Tabell 67	Summa ekonomiskt bistånd fördelat efter biståndstid och stadsdelsförvaltning 2010	112
Tabell 68	Hushåll med ekonomiskt bistånd 2010 fördelade efter antal biståndsåar de senaste 5 åren (2006-2010), per stadsdelsförvaltning.....	113
Tabell 69	Hushåll med ekonomiskt bistånd 2010 fördelade efter antal biståndsmånader åren 2006-2010, per stadsdelsförvaltning.....	114
Tabell 70	Kostnadsförändring för ekonomiskt bistånd per stadsdelsförvaltning 2009-2010	115
Tabell 71	Antal <i>nyttillkomna</i> biståndshushåll med ekonomiskt bistånd efter hushållstyp 1991-2010	116
Tabell 72	Antal <i>nyttillkomna</i> biståndshushåll med ekonomiskt bistånd efter registerledarens ålder 1991-2010.....	116
Tabell 73	Antal <i>nyttillkomna</i> biståndshushåll med ekonomiskt bistånd fördelade efter medborgarskapsgrupp 1991-2010	117
Tabell 74	Antal <i>nyttillkomna</i> biståndshushåll med ekonomiskt bistånd fördelade efter stadsdelsförvaltning 2000-2010.....	118

Avslutade

Tabell 75	Antal <i>avslutade</i> biståndshushåll efter avslutsorsak och hushållstyp 2010	119
Tabell 76	Antal <i>avslutade</i> biståndshushåll efter avslutsorsak och ålder (registerledarens) 2010	119
Tabell 77	Antal <i>avslutade</i> biståndshushåll efter avslutsorsak och medborgarskap 2010	120
Tabell 78	Antal <i>avslutade</i> biståndshushåll efter avslutsorsak och stadsdelsförvaltning 2010	121

Avslag

Tabell 79	Antal avslag under året bland biståndshushållen 2006-2010.....	122
Tabell 80	Antal avslag under året bland avslagshushållen 2006-2010	122
Tabell 81	Antal avslag under året bland alla hushåll som ansökte om ekonomiskt bistånd 2008-2010	123
Tabell 82	Antal hushåll som fått avslag en eller flera gånger 2010 och antal avslag efter avslagstyp	123
Tabell 83	Antal och andel hushåll som fått avslag någon gång 2010, <i>av alla hushåll som ansökte</i> om ekonomiskt bistånd i respektive stadsdelsförvaltning	124
Tabell 84	Antal avslag per avslagstyp för alla hushåll som ansökte 2010 vid stadsdelsförvaltningarna.....	125

Introduktionsersättning

Tabell 85 Ersättningstagare i hushåll med introduktionsersättning efter hushållstyp och kön 2010.....	126
Tabell 86 Vuxna ersättningstagare i hushåll med introduktionsersättning efter ålder och hushållstyp 2010	126
Tabell 87 Hushåll med introduktionsersättning efter hushållstyp och registerledarens ålder 2010.....	127
Tabell 88 Summa introduktionsersättning till flyktinghushållen efter registerledarens ålder 2010.....	127
Tabell 89 Summa introduktionsersättning till flyktinghushåll efter hushållstyp samt ersättningsmånader, medelersättning och genomsnittlig ersättningstid 2010	128
Tabell 90 Introduktionsersättning 2000-2010	128
Tabell 91 Antal ersättningstagare och antal hushåll med introduktionsersättning 1995-2010	129
Tabell 92 Antal hushåll med introduktionsersättning fördelade efter registerledarens ålder 1995-2010	129
Tabell 93 Antal hushåll med introduktionsersättning fördelade efter hushållstyp 1995-2010	130
Tabell 94 Antal hushåll med introduktionsersättning och summa ersättning, tkr, i respektive stadsdelsförvaltning 2007-2010	131
Tabell 95 Antal ersättningstagare med introduktionsersättning fördelade efter barn och vuxna i respektive stadsdelsförvaltning 2009-2010.....	132
Tabell 96 Alla vuxna personer med introduktionsersättning efter försörjningshinder och stadsdelsförvaltning 2010	133

STADSDELSOMRÅDENAS OMFATTNING OCH FOLKMÄNGD

Stadsdels- förvaltning	Omfatta r	Folkmängd 2010-12-31	Därav		Utrikes födda	
			Under 18 år Antal	%	Antal	%
1 Rinkeby- Kista	Stadsdelarna Akalla, Husby, Kista och Rinkeby i Spånga- Kista församling	45 691	11 077	24 26	753	59
3 Spånga-Tensta	Stadsdelarna Bromsten, Flysta, Lunda, Solhem, Sundby, Tensta, och fg rest i Spånga-Kista förs.	37 675	10 538	28 15	163	40
4 Hässelby- Vällingby	Hässelby och Vällingby förs.	65 239	15 301	23 17	730	27
6 Bromma	Bromma och Västerleds förs.	65 635	14 669	22 9	531	15
8 Kungsholmen	Kungsholms, S.t Görans och Essinge församlingar	61 047	7 967	13 8	991	15
9 Normalm	Adolf Fredriks, Gustav Vasa, Matteus och Johannes förs. samt redovisningsomr. Klara och Jakob i Domkyrkoförs. och basomr. Roslagstull i Engelbrekts förs. samt Domkyrko fg rest	66 812	10 057	15 10	738	16
10 Östermalm	Hedvig Eleonora och Oscars förs. samt Engelbrekts församling utom basområdet Roslagstull	65 528	9 227	14 11	338	17
12 Södermalm	Maria, Högalids, Katarina och Sofia församlingar samt redovisnings- omr. Storkyrkan i Domkyrkoförsam- lingen	121 655	18 647	15 17	265	14
14 Enskede- Årsta-Vantör	Enskede-Årsta och Vantörs försam- lingar samt stadsdelen Östberga i Brännkyrka församling och basomr. Blåsut i Skarpnäcks församling	90 620	18 112	20 23	463	26
15 Skarpnäck	Skarpnäcks församling utom basomr. Blåsut	43 533	8 895	20 9	445	22
18 Farsta	Farsta församling	50 750	10 156	20 12	082	24
21 Älvsjö	Stadsdelarna Herrängen, Liseberg, Långbro, Långsjö, Solberga, Älvsjö och Örby Slott i Brännkyrka förs. samt Brännkyrka fg rest	25 130	6 276	25 4	070	16
22 Hägersten- Liljeholmen	Hägerstens församling samt stadsdelarna Fruängen och Västertorp i Brännkyrka församling	74 096	13 465	18 12	984	18
24 Skärholmen	Skärholmens församling	33 662	7 966	24 16	429	49
50 Enheten för hemlösa						
Hela staden		847 073	162 353	19	195 982	23

Översiktstabell över ekonomiskt bistånd 1990, 1995, 2000, 2005, 2007-2010

År	1990	1995	2000	2005	2007	2008	2009	2010
Summa utgivet ekonomiskt bistånd (inkl ers enl LMA), tkr	617 911	1 178 666	1 197 028	1 142 467	920 292	885 658	965 421	966 886
Endast ekonomiskt bistånd	606 867	1 175 962	1 195 261	1 141 723	919 710	884 891	964 733	966 415
därav ekon bistånd till								
EGT	468 313	1 057 306	1 077 031	1 003 465	818 991	788 598	870 038	867 050
Övrigt ekonomiskt bistånd	137 487	118 656	118 231	138 258	100 719	96 294	94 695	99 365
Antal biståndshushåll	30 403	41 219	29 901	24 234	19 781	18 146	18 472	18 440
Hushållsstorlek	1,68	1,64	1,79	1,82	1,84	1,83	1,80	1,77
Antal biståndstagare	50 960	67 742	53 591	44 215	36 424	33 269	33 195	32 593
Biståndstagare i % av bef	7,6	9,5	7,1	5,7	4,6	4,1	4,0	3,8
Biståndsmånader per biståndshushåll	4,6	5,7	6,6	6,6	6,6	6,7	6,9	6,9
Medelbidrag, kr per biståndshushåll och år	20 324	28 595	40 033	47 143	46 524	48 807	52 264	52 434
Medelbidrag, kr per biståndshushåll och månad	4 406	5 014	6 069	7 193	7 042	7 284	7 598	7 550

Anm. 1990 ingår ekonomiskt bistånd till nykomna flyktinghushåll. Från och med 1995 får dessa introduktionsersättning.

Tabell 1 Kostnader för och antal hushåll med ekonomiskt bistånd och introduktionsersättning samt antal hushåll totalt 1975-2010

År	Ekonomiskt bistånd		Introduktionsersättning		Totalt ekonomiskt bistånd och introduktionsersättning	
	Kostnad, tkr löpande priser	Hushåll	Kostnad, tkr löpande priser	Hushåll	Kostnad, tkr löpande priser	Antal hushåll (netto)
1975	91 743	30 156	4 647		96 390	30 156
1976	106 256	30 336	11 836		118 092	30 336
1977	116 488	30 340	17 306		133 794	30 340
1978	139 135	29 024	19 179		158 314	29 024
1979	132 275	25 320	19 963		152 238	25 320
1980	135 313	23 940	25 763		161 076	23 904
1981	169 636	23 008	28 557		198 193	23 008
1982	260 013	28 095	40 406		300 419	28 095
1983	370 003	31 508	33 755		403 758	31 508
1984	436 082	35 195	48 241		484 323	35 195
1985	486 329	36 500	88 959		575 288	36 500
1986	493 002	35 761	97 428		590 430	35 761
1987	536 913	34 415	86 129		623 042	34 415
1988	596 132	34 027	68 026		664 158	34 027
1989	684 883	32 276	17 452		702 335	32 276
1990	591 024	30 403	26 887		617 911	30 403
1991	744 775	33 677	48 948		793 723	33 677
1992	855 731	36 735	85 833		941 564	36 735
1993	1 134 006	42 676	103 871		1 237 877	42 676
1994	1 244 923	44 818	169 922		1 414 845	44 818
1995	1 178 665	41 219	135 720	2 642	1 314 385	42 571
1996	1 414 440	43 059	54 655	1 359	1 469 095	43 648
1997	1 588 343	43 572	54 248	1 017	1 642 591	44 304
1998	1 512 109	40 337	73 083	1 347	1 585 192	41 308
1999	1 339 993	35 110	83 140	1 508	1 423 133	36 157
2000	1 197 028	29 901	85 010	1 708	1 282 038	31 097
2001	1 031 285	25 659	76 189	1 599	1 107 473	26 767
2002 ¹	1 011 647	23 867	61 087	1 452	1 072 734	..
2003 ¹	1 035 332	24 038	57 955	1 298	1 093 287	..
2004 ¹	1 130 788	24 458	33 134	794	1 163 922	..
2005 ¹	1 142 467	24 234	24 623	577	1 167 090	..
2006 ¹	1 060 169	22 204	89 782	1 535	1 149 951	..
2007 ¹	920 292	19 781	128 447	2 723	1 048 740	..
2008 ¹	885 658	18 146	90 941	2 044	976 599	..
2009 ¹	965 421	18 472	54 899	1 328	1 020 320	..
2010¹	966 886	18 440	56 454	1 176	1 023 341	..

OBS I tabellen är det ekonomiskt bistånd/ersättning enl LMA som utgavs på Stockholms invandarmottagning före 1995-01-01 exkluderat i kolumnen för ekonomiskt bistånd/ersättning enl LMA och presenteras istället i kolumnen för introduktionsersättning.

¹ År 2002-2010 har ingen samkörning av uppgifter kunnat göras.

Tabell 2 Personer med ekonomiskt bistånd efter kön och ålder 2010

Ålder	Män	Kvinnor	Dödsbo ³	Totalt	Folk- mängd	% av folk- mängden
Barn ¹	11 581	162 353	7,1
18-24 ²	1 428	1 536	3	2 967	74 997	4,0
25-29	1 093	1 208	5	2 306	78 210	2,9
30-39	2 325	2 533	12	4 870	150 518	3,2
40-49	2 605	2 356	25	4 986	117 347	4,2
50-59	2 199	1 646	39	3 884	98 682	3,9
60-64	663	503	44	1 210	45 235	2,7
65-69	214	145	51	410	37 636	1,1
70-79	105	46	75	226	42 566	0,5
80-	19	37	97	153	39 529	0,4
Summa	10 651	10 010	351	32 593	847 073	3,8

¹ Med barn avses även överåriga barn, som i socialregistret upptas som hemmavarande (1 765 överåriga barn 2010). Barnen är i relation till befolkningen 0-17 år.

² I de fall registerledaren är under 18 år ingår även dessa (13 stycken år 2010).

³ Fr o m nov 2004 registreras om biståndet utgått till dödsbo.

Tabell 3 Personer med ekonomiskt bistånd i % av folkmängden i olika åldersgrupper 1990-2010

År	Andel biståndstagare i % av folkmängden i resp åldersgrupp									
	Barn ¹	18-24 ²	25-29	30-39	40-49	50-59	60-64	65-69	70-	Totalt
1990	14,0	8,8	9,5	10,0	6,6	4,2	3,3	2,7	1,9	7,6
1991	13,7	10,9	10,7	10,3	6,9	4,4	3,5	2,9	2,1	8,0
1992	13,7	14,3	11,8	10,9	7,3	4,4	3,5	2,6	1,8	8,5
1993	15,2	18,0	13,7	12,2	8,4	4,8	3,5	2,7	1,8	9,7
1994	16,0	18,7	13,7	12,7	8,9	5,1	4,0	3,0	1,9	10,2
1995 ³	15,6	16,4	11,6	11,5	8,6	4,8	4,0	3,3	1,8	9,5
1996 ³	16,7	16,6	11,6	11,8	9,2	5,2	4,5	3,8	2,0	10,0
1997 ³	17,7	16,2	11,4	11,7	9,7	5,3	4,4	4,0	2,1	10,3
1998 ³	17,1	14,0	9,9	10,7	9,2	5,2	4,2	4,0	2,0	9,6
1999 ³	15,5	11,1	7,9	9,1	8,5	4,8	4,0	3,8	2,0	8,4
2000 ³	13,3	8,1	6,1	7,5	7,6	4,5	4,0	3,7	1,9	7,1
2001 ³	11,0	6,7	4,9	6,0	6,6	4,1	3,7	3,5	1,8	6,0
2002 ³	9,5	6,5	4,5	5,1	6,0	4,0	3,5	3,2	1,8	5,4
2003 ³	10,3	6,8	4,8	4,9	5,9	4,0	3,3	3,0	1,7	5,6
2004 ³	11,5	7,7	5,1	5,1	6,0	4,3	3,2	1,9	0,9	5,8
2005 ³	11,1	7,7	5,2	4,8	6,0	4,4	3,0	2,0	0,8	5,7
2006 ³	10,0	6,6	4,6	4,2	5,5	4,2	2,8	1,8	0,7	5,2
2007 ³	8,9	5,1	3,7	3,8	5,0	3,9	2,7	1,8	0,6	4,6
2008 ³	8,0	4,2	3,1	3,4	4,5	3,9	2,5	1,4	0,6	4,1
2009 ³	7,6	4,3	3,2	3,3	4,4	3,9	2,5	1,1	0,5	4,0
2010³	7,1	4,0	2,9	3,2	4,2	3,9	2,7	1,1	0,5	3,8

¹ Med barn avses även överåriga barn, som i socialregistret upptas som hemmavarande (1 765 överåriga barn 2010).

Barnen är i relation till befolkningen 0-17 år.

² I de fall registerledaren är under 18 år ingår även dessa (13 stycken år 2010).

³ OBS! Exklusive hushåll med endast introduktionsersättning. (Tidigare år erhöll flyktinghushåll ekonomiskt bistånd).

Tabell 4 Personer med ekonomiskt bistånd fördelade efter kön, hushåll och hushållsstorlek 1990-2010

År	Män ¹	Kvinnor ¹	Barn ²	därav 18- år	Dödsbo ⁴	Totalt	Bistånds- hushåll	Genomsnittlig hushålls- storlek
1990	17 043	17 857	16 060	610		50 960	30 403	1,68
1991	19 108	19 249	16 047	666		54 404	33 677	1,62
1992	21 855	20 013	16 441	649		58 309	36 735	1,59
1993	25 232	23 431	18 841	762		67 504	42 676	1,58
1994	26 768	24 760	20 342	921		71 870	44 818	1,60
1995 ³	24 245	23 332	20 165	934		67 742	41 219	1,64
1996 ³	25 307	24 652	22 006	1 098		71 965	43 059	1,67
1997 ³	25 532	25 393	23 684	1 149		74 609	43 572	1,71
1998 ³	23 505	23 791	23 119	1 208		70 415	40 337	1,75
1999 ³	20 648	20 687	21 091	1 133		62 426	35 110	1,78
2000 ³	17 598	17 673	18 320	1 140		53 591	29 901	1,79
2001 ³	15 012	15 138	15 364	1 082		45 514	25 659	1,77
2002 ³	13 847	13 885	13 420	1 000		41 152	23 867	1,72
2003 ³	13 939	13 739	14 746	1 358		42 424	24 038	1,76
2004 ³	14 366	13 755	16 524	1 567	47	44 692	24 458	1,83
2005 ³	14 338	13 385	16 216	1 626	276	44 215	24 234	1,82
2006 ³	13 244	12 197	14 838	1 610	285	40 564	22 204	1,83
2007 ³	11 776	10 897	13 461	1 495	290	36 424	19 781	1,84
2008 ³	10 740	9 980	12 237	1 373	312	33 269	18 146	1,83
2009 ³	10 852	10 053	11 972	1 355	318	33 195	18 472	1,80
2010³	10 651	10 010	11 581	1 765	351	32 593	18 440	1,77

¹ I de fall registerledaren är under 18 år ingår även dessa (13 stycken år 2010).

² Med barn avses även överåriga barn, 18- år, som i socialregistret upptas som hemmavarande (1 765 överåriga barn 2010).

³ OBS! Exklusive hushåll med endast introduktionsersättning. (Tidigare år erhöll flyktinghushåll ekonomiskt bistånd).

⁴ Fr o m nov 2004 registreras om bidraget utgått till dödsbo.

Tabell 5 Personer med ekonomiskt bistånd fördelade efter medborgarskapsgrupp¹ och i % av folkmängden 1990-2010

År	Biståndstagare ²				Biståndstagare i % av folkmängden			
	Svensk	Övrigt nordisk	Utom-nordisk	Totalt	Svensk	Övrigt nordisk	Utom-nordisk	Totalt
1990	31 420	3 293	16 247	50 960	5,2	16,1	36,2	7,6
1991	34 372	3 262	16 770	54 404	5,6	16,3	35,3	8,0
1992	36 119	3 271	18 919	58 309	5,9	16,7	38,1	8,5
1993	41 637	3 332	22 535	67 504	6,7	17,2	43,8	9,7
1994	41 894	3 166	26 810	71 870	6,6	16,5	49,7	10,2
1995	40 838	2 855	24 049	67 742	6,4	15,2	44,8	9,5
1996	43 002	2 741	26 222	71 965	6,7	14,8	48,1	10,0
1997	44 858	2 662	27 089	74 609	6,9	14,4	48,1	10,3
1998	41 887	2 364	26 160	70 411	6,3	12,9	46,3	9,6
1999	36 032	1 948	24 441	62 421	5,4	10,9	42,7	8,4
2000	30 182	1 676	21 723	53 581	4,5	9,4	38,3	7,1
2001	25 562	1 333	18 611	45 506	3,8	7,5	33,1	6,0
2002	23 753	1 201	16 185	41 139	3,5	6,7	30,0	5,4
2003 ³	28 820	1 205	11 928	41 953	4,2	7,0	22,4	5,5
2004 ³	30 892	1 190	11 786	43 868	4,4	7,0	22,4	5,7
2005 ³	31 808	1 134	10 271	43 213	4,5	6,9	19,7	5,7
2006 ³	29 962	1 003	8 757	39 722	4,2	6,2	16,5	5,2
2007 ³	26 344	845	8 535	35 724	3,6	5,4	15,1	4,6
2008 ³	23 219	756	8 681	32 656	3,2	4,9	14,4	4,1
2009 ³	23 106	700	8 831	32 637	3,1	4,7	13,5	3,9
2010³	22 957	623	8 092	31 672	3,0	4,2	11,7	3,8

¹ **Svenskt hushåll** = samtliga vuxna har svenskt medborgarskap. **Övr nordiskt hushåll** = minst en av de vuxna har finskt, danskt, norskt eller isländskt medborgarskap, men ej utomnordiskt. **Utomnordiskt hushåll** = minst en av de vuxna är utomnordisk medborgare.

² Medborgarskapskod saknas för ett antal personer åren 1998 och framåt varför summa personer ej överensstämmer med antalet biståndstagare dessa år. År 2010 saknar 921 personer uppgift om medborgarskap.

³ Ändrade rutiner för registrering av medborgarskap fr o m införandet av Paraplyet 2003.

Tabell 6 Personer med ekonomiskt bistånd fördelade efter medborgarskapsgrupp och hushållstyp 2010

Hushållstyp	Biståndstagare			
	Svensk	Övrigt nordisk	Utom-nordisk	Totalt
Ensamstående man	7 054	268	1 966	9 288
utan barn	5 441	234	1 524	7 199
med barn	1 613	34	442	2 089
Ensamstående kvinna	9 673	274	2 593	12 540
utan barn	3 515	120	835	4 470
med barn	6 158	154	1 758	8 070
Par	5 933	71	3 485	9 489
utan barn	810	17	503	1 330
med barn	5 123	54	2 982	8 159
Dödsbo	297	10	48	355
Samtliga	22 957	623	8 092	31 672

¹ År 2010 saknar 921 personer uppgift om medborgarskap.

Tabell 7 Hushåll med ekonomiskt bistånd fördelade efter registerledarens ålder och hushållstyp 2010. I par är kvinnan registerledare.

Ålder (register- ledarens)	Hushållstyp						Dödsbo ¹	Totalt
	Utan barn			Med barn				
	Ensam man	Ensam kvinna	Par	Ensam man	Ensam kvinna	Par		
-24	1 334	1 064	92	22	227	153	3	2 895
25-29	849	512	80	53	342	274	5	2 115
30-39	1 513	697	88	220	1 087	661	12	4 278
40-49	1 474	707	104	362	955	590	25	4 217
50-59	1 411	925	181	180	329	211	39	3 276
60-64	460	381	88	39	22	12	44	1 046
65-	158	184	32	4	7	5	223	613
Summa	7 199	4 470	665	880	2 969	1 906	351	18 440

¹ Fr o m nov 2004 registreras om biståndet utgått till dödsbo.

Tabell 8 Hushåll med ekonomiskt bistånd fördelade efter hushållstyp 1990-2010

År	Hushållstyp ¹						Dödsbo ³	Totalt
	Utan barn			Med barn				
	Ensam man	Ensam kvinna	Par	Ensam man	Ensam kvinna	Par		
1990	12 136	7 793	1 405	410	5 567	3 092		30 403
1991	13 989	8 999	1 581	439	5 570	3 099		33 677
1992	16 247	9 529	1 806	475	5 351	3 327		36 735
1993	18 702	11 373	2 112	543	6 071	3 875		42 676
1994	19 536	11 867	2 284	522	6 183	4 426		44 818
1995 ²	17 397	10 956	2 077	490	6 018	4 281		41 219
1996 ²	17 916	11 352	2 189	491	6 400	4 711		43 059
1997 ²	17 674	11 399	2 189	505	6 641	5 164		43 572
1998 ²	16 107	10 411	2 016	439	6 421	4 943		40 337
1999 ²	14 029	8 782	1 790	394	5 680	4 435		35 110
2000 ²	11 888	7 427	1 594	340	4 876	3 776		29 901
2001 ²	10 247	6 549	1 393	274	4 098	3 098		25 659
2002 ²	9 721	6 281	1 287	261	3 739	2 578		23 867
2003 ²	9 445	6 288	1 133	854	3 947	2 371		24 038
2004 ²	9 406	6 034	963	1 250	4 139	2 619	47	24 458
2005 ²	9 247	5 812	960	1 326	3 953	2 660	276	24 234
2006 ²	8 453	5 247	939	1 269	3 530	2 481	285	22 204
2007 ²	7 470	4 557	842	1 124	3 260	2 238	290	19 781
2008 ²	6 963	4 152	762	891	2 943	2 123	312	18 146
2009 ²	7 188	4 397	694	913	2 906	2 056	318	18 472
2010²	7 199	4 470	665	880	2 969	1 906	351	18 440

¹ Ändrade rutiner för registrering av hushållstyp från och med införandet av Paraplyet 2003.

² OBS! Exklusive hushåll med endast introduktionsersättning. (Tidigare år erhöll flyktinghushåll ekonomiskt bistånd.)

³ Fr o m nov 2004 registreras om biståndet utgått till dödsbo.

Tabell 9 Hushåll med ekonomiskt bistånd fördelade efter registerledarens ålder åren 1990-2010. I par är kvinnan registerledare.

År	Hushåll efter registerledarens ålder							Totalt
	-24 år	25-29 år	30-39 år	40-49 år	50-59 år	60-64 år	65- år	
1990	4 685	5 525	9 224	5 167	2 205	963	2 634	30 403
1991	5 882	6 262	9 695	5 566	2 327	988	2 957	33 677
1992	7 688	6 986	10 447	5 929	2 361	922	2 402	36 735
1993	9 744	8 105	11 955	6 877	2 698	876	2 421	42 676
1994	10 490	7 934	12 714	7 187	3 065	933	2 495	44 818
1995	9 318	6 761	11 602	7 002	3 091	937	2 508	41 219
1996	9 457	6 854	12 156	7 348	3 484	1 008	2 752	43 059
1997	9 282	6 908	12 152	7 758	3 727	970	2 775	43 572
1998	8 065	6 234	11 242	7 338	3 821	946	2 691	40 337
1999	6 324	5 324	9 684	6 755	3 617	935	2 471	35 110
2000	4 606	4 213	8 193	6 104	3 486	944	2 355	29 901
2001	3 817	3 366	6 705	5 389	3 263	926	2 193	25 659
2002	3 738	2 988	5 890	5 062	3 188	922	2 079	23 867
2003	3 975	3 056	5 829	5 104	3 196	964	1 914	24 038
2004	4 515	3 150	5 953	5 352	3 420	1 000	1 068	24 458
2005	4 574	3 215	5 610	5 396	3 475	1 004	960	24 234
2006	4 053	2 875	5 009	5 088	3 326	1 014	839	22 204
2007	3 300	2 455	4 523	4 629	3 114	1 000	760	19 781
2008	2 810	2 111	4 135	4 325	3 091	948	726	18 146
2009	3 050	2 225	4 239	4 248	3 157	959	594	18 472
2010	2 895	2 115	4 278	4 217	3 276	1 046	613	18 440

Tabell 10 Hushåll med ekonomiskt bistånd fördelade efter medborgarskapsgrupp¹ åren 1990-2010

År	Medborgarskapsgrupp ¹			Totalt
	Svensk	Övrigt nordisk	Utomnordisk	
1990	19 513	2 179	8 711	30 403
1991	22 106	2 222	9 349	33 677
1992	23 549	2 233	10 953	36 735
1993	27 506	2 272	12 898	42 676
1994	27 699	2 145	14 974	44 818
1995	25 990	1 914	13 315	41 219
1996	26 920	1 827	14 312	43 059
1997	27 278	1 777	14 517	43 572
1998	24 892	1 566	13 879	40 337
1999	21 026	1 330	12 754	35 110
2000	17 459	1 142	11 300	29 901
2001	14 968	957	9 734	25 659
2002	14 299	880	8 688	23 867
2003 ²	16 121	886	7 031	24 038
2004 ²	16 786	860	6 812	24 458
2005 ²	17 097	808	6 329	24 234
2006 ²	15 853	730	5 621	22 204
2007 ²	13 812	617	5 352	19 781
2008 ²	12 431	545	5 170	18 146
2009 ²	12 737	506	5 229	18 472
2010²	13 050	472	4 918	18 440

¹ **Svenskt hushåll** = samtliga vuxna har svenskt medborgarskap.
Övrigt nordiskt hushåll = minst en av de vuxna har finskt, danskt, norskt eller isländskt medborgarskap, men ej utomnordiskt.
Utomnordiskt hushåll = minst en av de vuxna är utomnordisk medborgare.

² Ändrade rutiner för registrering av medborgarskap från och med införandet av Paraplyet 2003.

Tabell 11 Hushåll med ekon bistånd fördelade efter hushållstyp och antal barn samt medborgarskapsgrupp¹ 2010

Hushållstyp	Medborgarskapsgrupp ¹			Totalt
	Svensk	Övrigt nordisk	Utom-nordisk	
MED BARN	3 500	96	2 161	5 757
Ensamstående man	578	12	290	880
1 barn	330	8	155	493
2 barn	166	3	94	263
3 barn	53	1	27	81
4 och fler barn	29	.	14	43
Ensamstående kvinna	2 107	70	792	2 969
1 barn	1 077	43	350	1 470
2 barn	609	18	258	885
3 barn	271	5	121	397
4 och fler barn	150	4	63	217
Par	813	14	1 079	1 906
1 barn	222	6	350	578
2 barn	240	4	319	563
3 barn	189	4	210	403
4 och fler barn	162	-	200	362
Dödsbo	2	-	-	2
1 barn	1	-	-	1
2 barn	1	-	-	1
UTAN BARN	9 550	376	2 757	12 683
Ensamstående man	5 441	234	1 524	7 199
Ensamstående kvinna	3 515	120	835	4 470
Par	303	12	350	665
Dödsbo	291	10	48	349
SUMMA	13 050	472	4 918	18 440

¹ Se nedan.

Tabell 12 Hushåll med ekonomiskt bistånd fördelade efter registerledarens ålder och medborgarskapsgrupp¹ 2010. I par är kvinnan registerledare.

Ålder (registerledarens)	Medborgarskapsgrupp ¹			Totalt
	Svensk	Övrigt nordisk	Utom-nordisk	
-24	2 157	41	697	2 895
25-29	1 359	28	728	2 115
30-39	2 539	85	1 654	4 278
40-49	3 054	112	1 051	4 217
50-59	2 612	135	529	3 276
60-64	825	54	167	1 046
65-	504	17	92	613
Summa	13 050	472	4 918	18 440

¹ **Svenskt hushåll** = samtliga vuxna har svenskt medborgarskap.
Övrigt nordiskt hushåll = minst en av de vuxna har finskt, danskt, norskt eller isländskt medborgarskap, men ej utomnordiskt.
Utomnordiskt hushåll = minst en av de vuxna är utomnordisk medborgare.

Tabell 13 Hushåll med ekonomiskt bistånd fördelade efter hushållstyp och antal barn samt födelse-land¹ 2010

Hushållstyp	Födelse-land ¹			Totalt
	Sverige	Övriga Norden	Utom Norden	
MED BARN	1 335	85	4 337	5 757
Ensamstående man	346	14	520	880
1 barn	221	7	265	493
2 barn	102	5	156	263
3 barn	18	2	61	81
4 och fler barn	5	-	38	43
Ensamstående kvinna	905	62	2 002	2 969
1 barn	555	42	873	1 470
2 barn	245	18	622	885
3 barn	73	1	323	397
4 och fler barn	32	1	184	217
Par	83	9	1 814	1 906
1 barn	38	5	535	578
2 barn	27	2	534	563
3 barn	14	2	387	403
4 och fler barn	4	-	358	362
Dödsbo	1	-	1	2
1 barn	-	-	1	1
2 barn	1	-	-	1
UTAN BARN	6 193	407	6 083	12 683
Ensamstående man	3 765	253	3 181	7 199
Ensamstående kvinna	2 163	125	2 182	4 470
Par	74	6	585	665
Dödsbo	191	23	135	349
SUMMA	7 528	492	10 420	18 440

¹ Se nedan.

Tabell 14 Hushåll med ekonomiskt bistånd fördelade efter registerledarens ålder och födelse-land¹ 2010. I par är kvinnan registerledare.

Ålder (registerledarens)	Födelse-land ¹			Totalt
	Sverige	Övriga Norden	Utom Norden	
-24	1 561	8	1 326	2 895
25-29	890	7	1 218	2 115
30-39	1 395	38	2 845	4 278
40-49	1 558	136	2 523	4 217
50-59	1 410	196	1 670	3 276
60-64	419	72	555	1 046
65-	295	35	283	613
Summa	7 528	492	10 420	18 440

¹ **Svenskt hushåll** = samtliga vuxna är födda i Sverige.

Övrigt nordiskt hushåll = minst en av de vuxna är född i Finland, Danmark, Norge eller Island, men ej utom Norden.

Utomnordiskt hushåll = minst en av de vuxna är född utom Norden.

Tabell 15 Hushåll med ekonomiskt bistånd fördelade efter registerledarens medborgarskapsgrupp och ålder 2010

Ålder	Registerledarens medborgarskapsgrupp						Totalt
	Afrika ¹	Asien ²	Europa ³ utom Sverige	Sverige	Latin-/Syd- amerika ⁴	Övriga	
-24	282	262	95	2 214	22	20	2 895
25-29	294	269	85	1 411	44	12	2 115
30-39	641	599	260	2 638	94	46	4 278
40-49	316	393	249	3 132	88	39	4 217
50-59	103	197	256	2 645	52	23	3 276
60-64	35	73	94	828	11	5	1 046
65-	23	31	41	508	7	3	613
Samtliga	1 694	1 824	1 080	13 376	318	148	18 440

¹ Främst från Somalia (även Eritrea och Etiopien).

² Främst från Irak (även Iran och Turkiet).

³ Främst från Finland.

⁴ Främst från Chile.

Tabell 16 Hushåll med ekonomiskt bistånd efter registerledarens medborgarskapsgrupp 1992-2010

Ålder	Registerledarens medborgarskapsgrupp ¹						Totalt
	Afrika ²	Asien ³	Europa ⁴ utom Sverige	Sverige	Latin-/Syd- amerika ⁵	Övriga	
1992	2 349	3 911	4 698	24 041	1 365	371	36 735
1993	2 742	4 536	5 391	28 081	1 495	431	42 676
1994	3 425	4 921	6 223	28 266	1 540	443	44 818
1995	2 949	4 359	5 577	26 596	1 321	417	41 219
1996	3 287	4 541	5 830	27 528	1 392	422	43 000
1997	3 301	4 666	5 787	28 027	1 363	428	43 572
1998	3 178	4 678	5 192	25 630	1 283	376	40 337
1999	2 948	4 556	4 414	21 692	1 155	345	35 110
2000	2 586	4 239	3 702	17 991	1 120	263	29 901
2001	2 077	4 006	3 039	15 386	922	229	25 659
2002	1 765	3 770	2 648	14 660	826	198	23 867
2003	1 426	3 105	2 143	16 561	554	249	24 038
2004	1 471	2 933	1 935	17 283	555	281	24 458
2005	1 496	2 445	1 837	17 660	526	270	24 234
2006	1 477	1 994	1 651	16 389	453	240	22 204
2007	1 508	1 979	1 424	14 270	414	186	19 781
2008	1 637	1 901	1 271	12 823	353	161	18 146
2009	1 710	1 969	1 188	13 098	352	155	18 472
2010	1 694	1 824	1 080	13 376	318	148	18 440

¹ Ändrade rutiner för registrering av medborgarskap från och med införandet av Paraplyet 2003.

² Främst från Somalia (även Eritrea och Etiopien).

³ Främst från Irak (även Iran och Turkiet).

⁴ Främst från Finland.

⁵ Främst från Chile.

Tabell 17 Antal vuxna personer med ekonomiskt bistånd efter försörjningshinder 2008-2010

Försörjningshinder (kod)	Vuxna bistånds- tagare, brutto 2008	% av netto- antalet 2008	Vuxna bistånds- tagare, brutto 2009	% av netto- antalet 2009	Vuxna bistånds- tagare, brutto 2010	% av netto- antalet 2010
Arbetslös	18 264	86,8	20 231	95,3	19 511	92,9
Arbetslös, otillräcklig ersättning A-kassa/Alfa (01)	713	3,4	875	4,1	920	4,4
Arbetslös, otillräcklig ersättning AF (05)	801	3,8	1 397	6,6	2 955	14,1
Arbetslös, väntar ersättning A-kassa/Alfa/AF (13)	279	1,3	515	2,4	1 230	5,9
Arbetslös utan ersättning (02)	6 178	29,4	6 390	30,1	4 991	23,8
Arbetslös utan ersättning - i aktivitet (03)	9 172	43,6	10 317	48,6	9 218	43,9
Flykting i introduktion (10)	815	3,9	489	2,3	116	0,6
Flykting i introduktion - i aktivitet (11)	306	1,5	248	1,2	81	0,4
Sjukskriven med läkarintyg	6 099	29,0	5 262	24,8	5 144	24,5
Sjukskriven, otillräcklig sjukpenning (07)	433	2,1	389	1,8	391	1,9
Sjukskriven, väntar på sjukpenning (25) ¹	17	0	234	1,1	365	1,7
Sjukskriven, ingen sjukpenning (06)	4 454	21,2	4 624	21,8	4 388	20,9
Väntar inkomst i form av ersättning från FK (14), <i>gammal kod</i>	1 195	5,7	15	0,1	.	.
Sjuk- eller aktivitetsersättning	1 953	9,3	2 390	11,3	2 225	10,6
Sjuk- eller aktivitetsersättning, otillräcklig (09)	1 921	9,1	1 626	7,7	1 461	7,0
Sjuk- eller aktivitetsersättning, väntar (26) ¹	32	0	764	3,6	764	3,6
Arbetshinder, sociala skäl	5 029	23,9	4 660	22,0	4 687	22,3
Sociala-/medicinska skäl (23)	5 029	23,9	4 660	22,0	4 687	22,3
Vård av barn	2 019	9,6	2 327	11,0	2 220	10,6
Föräldrapenning, otillräcklig (08)	1 675	8,0	1 634	7,7	1 486	7,1
Föräldrapenning, väntar (27) ¹	16	0	415	2,0	510	2,4
Sökt och väntar barnomsorgsplats (17)	328	1,6	278	1,3	224	1,1
Arbetar deltid, ofrivilligt	1 478	7,0	1 753	8,3	1 853	8,8
Deltidsarbete, ofrivilligt (04)	1 460	6,9	1 339	6,3	1 328	6,3
Deltidsarbete, ofrivilligt, väntar inkomst av lön (28) ¹	18	0	414	2,0	525	2,5
Arbetar heltid	1 819	8,6	1 156	5,4	1 030	4,9
Heltidsarbete, otillräcklig inkomst (18)	444	2,1	401	1,9	277	1,3
Heltidsarbete, väntar inkomst av lön (29) ¹	33	0	754	3,6	753	3,6
Väntar inkomst i form av lön (12), <i>gammal kod</i>	1 342	6,4	1	0,0	.	.
Utan försörjningshinder - tillfälligt behov	1 260	6,0	1 010	4,8	805	3,8
Utan försörjningshinder - har inkomst över norm (22)	1 260	6,0	1 010	4,8	805	3,8
Övriga	1 340	6,4	1 035	4,9	896	4,3
Flykting med varaktigt nedsatt arbförmåga el över 60 år vid UT (15)	364	1,7	253	1,2	163	0,8
Över 65 år med ingen eller låg ålderspension (16)	212	1,0	232	1,1	270	1,3
Fotboja (19)	16	0,1	26	0,1	21	0,1
Indragen ersättning/utförsäkr från FK - första ansökan (24)	108	0,5	130	0,6	261	1,2
Utan försörjningshinder - saknar EGT (30)	640	3,0	394	1,9	181	0,9
LMA - (ej ekonomiskt bistånd)	31	0,1	30	0,1	19	0,1
Utlänning med ersättning enligt LMA (40)	31	0,1	30	0,1	19	0,1
Summa vuxna biståndstagare, netto²	21 032	100	21 223	100	21 012	100

¹ Nytt försörjningshinder infört december 2008.

² De vuxna biståndstagarna kan ha ett eller flera försörjningshinder under året. Här presenteras de på alla försörjningshinder de haft och kan alltså ingå på flera ställen. Summan avser antal vuxna biståndstagare netto. De har i genomsnitt haft 1,8 olika försörjningshinder under åren.

Tabell 18 Summa ekonomiskt bistånd för respektive försörjningshinder 2010

Försörjningshinder (kod)	Summa i tkr 2010	Andel utbetalt, % 2010	Andel utbetalt, % 2009	Andel utbetalt, % 2008	Andel utbetalt, % 2007
Arbetslös	458 447	47	48	45	46
Arbetslös, otillräcklig ersättning A-kassa/Alfa (01)	10 366	1	1	1	1
Arbetslös, otillräcklig ersättning AF (05)	48 454	5	2	1	1
Arbetslös, väntar ersättning A-kassa/Alfa/AF (13)	12 264	1	1	0	0
Arbetslös utan ersättning (02)	78 277	8	10	11	16
Arbetslös utan ersättning - i aktivitet (03)	306 375	32	33	30	23
Flykting i introduktion (10)	1 784	0	1	1	4
Flykting i introduktion - i aktivitet (11)	929	0	0	0	1
Sjukskriven med läkarintyg	178 481	18	18	19	18
Sjukskriven, otillräcklig sjukpenning (07)	3 768	0	0	0	1
Sjukskriven, väntar på sjukpenning (25) ¹	4 477	0	0	0	.
Sjukskriven, ingen sjukpenning (06)	170 237	18	17	16	16
Väntar inkomst i form av ersättning från FK (14), <i>gammal kod</i>	.	.	0	2	2
Sjuk- eller aktivitetsersättning	42 740	4	5	4	4
Sjuk- eller aktivitetsersättning, otillräcklig (09)	30 944	3	4	4	4
Sjuk- eller aktivitetsersättning, väntar (26) ¹	11 796	1	1	0	.
Arbetshinder, sociala skäl	199 260	21	19	22	21
Sociala-/medicinska skäl (23)	199 260	21	19	22	21
Vård av barn	39 185	4	4	4	4
Föräldrapenning, otillräcklig (08)	29 671	3	3	4	3
Föräldrapenning, väntar (27) ¹	6 005	1	1	0	.
Sökt och väntar barnomsorgsplats (17)	3 509	0	0	0	0
Arbetar deltid, ofrivilligt	21 096	2	2	2	2
Deltidsarbete, ofrivilligt (04)	17 057	2	2	2	2
Deltidsarbete, ofrivilligt, väntar inkomst av lön (28) ¹	4 039	0	0	0	.
Arbetar heltid	8 052	1	1	2	2
Heltidsarbete, otillräcklig inkomst (18)	1 992	0	0	0	0
Heltidsarbete, väntar inkomst av lön (29) ¹	6 060	1	1	0	.
Väntar inkomst i form av lön (12), <i>gammal kod</i>	.	.	0	1	2
Utan försörjningshinder - tillfälligt behov	5 074	1	1	1	1
Utan försörjningshinder - har inkomst över norm (22)	5 074	1	1	1	1
Övriga	14 077	1	2	2	3
Flykting med varaktigt nedsatt arbförmåga el över 60 år vid UT (15)	6 547	1	1	1	2
Över 65 år med ingen eller låg ålderspension (16)	2 893	0	0	0	0
Fotboja (19)	189	0	0	0	0
Indragen ersättning/utförsäkr från FK - första ansökan (24)	2 840	0	0	0	0
Utan försörjningshinder - saknar EGT (30)	1 608	0	0	1	1
LMA - (ej ekonomiskt bistånd)	474	0	0	0	0
Utlänning med ersättning enligt LMA (40)	474	0	0	0	0
Summa tkr	966 886	100	100	100	100

¹ Nytt försörjningshinder infört december 2008.

Tabell 19 Alla vuxna personer med ekonomiskt bistånd efter vanligaste försörjningshindret¹ 2009-2010

Försörjningshinder (kod)	2009		2010		Förändring 2009-2010	
	Antal	Andel, %	Antal	Andel, %	Antal	%
Arbetslös	10 051	47,4	10 233	48,7	182	1,8
Arbetslös, otillräcklig ersättning A-kassa/Alfa (01)	408	1,9	439	2,1	31	7,6
Arbetslös, otillräcklig ersättning AF (05)	505	2,4	1 402	6,7	897	177,6
Arbetslös, väntar ersättning A-kassa/Alfa/AF (13)	166	0,8	254	1,2	88	53,0
Arbetslös utan ersättning (02)	2 005	9,4	1 804	8,6	-201	-10,0
Arbetslös utan ersättning - i aktivitet (03)	6 781	32,0	6 306	30,0	-475	-7,0
Flykting i introduktion (10)	142	0,7	18	0,1	-124	-87,3
Flykting i introduktion - i aktivitet (11)	44	0,2	10	0,0	-34	-77,3
Sjukskriven med läkarintyg	2 839	13,4	2 878	13,7	39	1,4
Sjukskriven, otillräcklig sjukpenning (07)	162	0,8	125	0,6	-37	-22,8
Sjukskriven, väntar på sjukpenning (25)	99	0,5	136	0,6	37	37,4
Sjukskriven, ingen sjukpenning (06)	2 573	12,1	2 617	12,5	44	1,7
Väntar inkomst i form av ersättning från FK (14), <i>gammal kod</i>	5	0,0
Sjuk- eller aktivitetsersättning	1 591	7,5	1 363	6,5	-228	-14,3
Sjuk- eller aktivitetsersättning, otillräcklig (09)	1 258	5,9	1 080	5,1	-178	-14,1
Sjuk- eller aktivitetsersättning, väntar (26)	333	1,6	283	1,3	-50	-15,0
Arbetshinder, sociala skäl	3 225	15,2	3 339	15,9	114	3,5
Sociala-/medicinska skäl (23)	3 225	15,2	3 339	15,9	114	3,5
Vård av barn	1 223	5,8	1 148	5,5	-75	-6,1
Föräldrapenning, otillräcklig (08)	1 065	5,0	982	4,7	-83	-7,8
Föräldrapenning, väntar (27)	80	0,4	103	0,5	23	28,8
Sökt och väntar barnomsorgsplats (17)	78	0,4	63	0,3	-15	-19,2
Arbetar deltid, ofrivilligt	695	3,3	775	3,7	80	11,5
Deltidsarbete, ofrivilligt (04)	622	2,9	667	3,2	45	7,2
Deltidsarbete, ofrivilligt, väntar inkomst av lön (28)	73	0,3	108	0,5	35	47,9
Arbetar heltid	375	1,8	302	1,4	-73	-19,5
Heltidsarbete, otillräcklig inkomst (18)	146	0,7	106	0,5	-40	-27,4
Heltidsarbete, väntar inkomst av lön (29)	229	1,1	196	0,9	-33	-14,4
Väntar inkomst i form av lön (12), <i>gammal kod</i>	-	0,0
Utan försörjningshinder - tillfälligt behov	622	2,9	467	2,2	-155	-24,9
Utan försörjningshinder - har inkomst över norm (22)	622	2,9	467	2,2	-155	-24,9
Övriga	578	2,7	494	2,4	-84	-14,5
Flykting m varaktigt nedsatt arbförmåga el över 60 år vid UT (15)	174	0,8	107	0,5	-67	-38,5
Över 65 år med ingen eller låg ålderspension (16)	172	0,8	203	1,0	31	18,0
Fotboja (19)	9	0,0	3	0,0	-6	-66,7
Indragen ersättning/utförsäkr från FK - första ansökan (24)	42	0,2	86	0,4	44	104,8
Utan försörjningshinder - saknar EGT (30)	181	0,9	95	0,5	-86	-47,5
LMA - (ej ekonomiskt bistånd)	24	0,1	13	0,1	-11	-45,8
Utlänning med ersättning enligt LMA (40)	24	0,1	13	0,1	-11	-45,8
Summa vuxna	21 223	100	21 012	100	-211	-1,0

¹ Biståndstagarna kan ha ett eller flera olika försörjningshinder under året. Här presenteras de efter det försörjningshinder de oftast hade. Om två försörjningshinder var lika vanliga för personen har det senaste valts.

Tabell 20 Alla vuxna personer med ekonomiskt bistånd efter vanligaste försörjningshindret¹ och ålder 2010

Försörjningshinder (kod)	Ålder							Summa
	-24 år	25-29 år	30-39 år	40-49 år	50-59 år	60-64 år	65- år	
Arbetslös	1 817	1 222	2 605	2 455	1 680	375	79	10 233
Arbetslös, otillräckl ers A-kassa/Alfa (01)	20	45	118	132	97	27	-	439
Arbetslös, otillräcklig ersättning AF (05)	187	124	306	375	319	86	5	1 402
Arbetslös, väntar ers A-kass/Alfa/AF (13)	34	29	65	67	49	10	-	254
Arbetslös utan ersättning (02)	396	233	413	415	262	67	18	1 804
Arbetslös utan ersättning - i aktivitet (03)	1 172	788	1 698	1 460	950	185	53	6 306
Flykting i introduktion (10)	1	2	4	6	2	-	3	18
Flykting i introduktion - i aktivitet (11)	7	1	1	-	1	-	-	10
Sjukskriven med läkarintyg	244	306	658	783	674	176	37	2 878
Sjukskriven, otillräcklig sjukpenning (07)	3	14	36	27	37	8	-	125
Sjukskriven, väntar på sjukpenning (25)	7	18	42	44	17	6	2	136
Sjukskriven, ingen sjukpenning (06)	234	274	580	712	620	162	35	2 617
Sjuk- eller aktivitetsersättning	48	63	130	323	473	234	92	1 363
Sjuk- eller aktivitetsers, otillräcklig (09)	19	27	85	239	399	223	88	1 080
Sjuk- eller aktivitetsers, väntar (26)	29	36	45	84	74	11	4	283
Arbetshinder, sociala skäl	475	285	659	830	688	251	151	3 339
Sociala-/medicinska skäl (23)	475	285	659	830	688	251	151	3 339
Vård av barn	196	256	471	187	35	1	2	1 148
Föräldrapenning, otillräcklig (08)	161	223	401	167	27	1	2	982
Föräldrapenning, väntar (27)	26	20	41	12	4	-	-	103
Sökt och väntar barnomsorgsplats (17)	9	13	29	8	4	-	-	63
Arbetar deltid, ofrivilligt	120	92	215	199	123	21	5	775
Deltidsarbete, ofrivilligt (04)	95	74	180	185	108	20	5	667
Deltidsarb, ofrivill, väntar ink av lön (28)	25	18	35	14	15	1	-	108
Arbetar heltid	45	56	75	81	38	7	-	302
Heltidsarbete, otillräcklig inkomst (18)	3	6	35	40	19	3	-	106
Heltidsarbete, väntar inkomst av lön (29)	42	50	40	41	19	4	-	196
Utan försörjningshinder - tillfälligt behov	13	21	33	72	114	55	159	467
Utan försörjningshinder - har ink över norm (22)	13	21	33	72	114	55	159	467
Övriga	8	2	22	52	58	89	263	494
Flykting med varaktigt nedsatt arbförmåga eller över 60 år vid UT (15)	-	-	-	2	7	64	34	107
Över 65 år med ingen eller låg ålderspension (16)	-	-	1	2	3	13	184	203
Fotboja (19)	1	-	-	-	2	-	-	3
Indrag ers/utförsäkr fr FK - 1:a ansök (24)	1	-	14	38	31	1	1	86
Utan försörjningshinder - saknar EGT (30)	6	2	7	10	15	11	44	95
LMA - (ej ekonomiskt bistånd)	1	3	2	4	1	1	1	13
Utlänning med ersättning enligt LMA (40)	1	3	2	4	1	1	1	13
Summa vuxna	2 967	2 306	4 870	4 986	3 884	1 210	789	21 012

¹ Biståndstagarna kan ha ett eller flera olika försörjningshinder under året. Här presenteras de efter det försörjningshinder de oftast hade. Om två försörjningshinder var lika vanliga för personen har det senaste valts.

Tabell 21 Alla vuxna personer med ekonomiskt bistånd efter vanligaste försörjningshindret¹ och hushållstyp 2010

Försörjningshinder (kod)	Hushållstyp						Dödsbo	Totalt
	Ensamstående man		Ensamstående kvinna		Par			
	utan barn	med barn	utan barn	med barn	utan barn	med barn		
Arbetslös	3 576	481	2 014	1 542	648	1 968	4	10 233
Arbetslös, otillräckl ers A-kassa/Alfa (01)	176	36	86	67	12	61	1	439
Arbetslös, otillräcklig ersättning AF (05)	563	90	336	201	69	143	-	1 402
Arbetslös, väntar ers A-kass/Alfa/AF (13)	106	15	50	57	5	21	-	254
Arbetslös utan ersättning (02)	712	93	398	254	86	259	2	1 804
Arbetslös utan ersättning - i aktivitet (03)	2 008	246	1 143	960	474	1474	1	6 306
Flykting i introduktion (10)	2	1	1	2	2	10	-	18
Flykting i introduktion - i aktivitet (11)	9	-	-	1	-	-	-	10
Sjukskriven med läkarintyg	823	138	707	513	187	505	5	2 878
Sjukskriven, otillräcklig sjukpenning (07)	32	6	45	25	8	8	1	125
Sjukskriven, väntar på sjukpenning (25)	39	12	39	34	-	10	2	136
Sjukskriven, ingen sjukpenning (06)	752	120	623	454	179	487	2	2 617
Sjuk- eller aktivitetsersättning	406	40	412	146	165	187	7	1 363
Sjuk- eller aktivitetsers, otillräcklig (09)	261	32	333	116	157	174	7	1 080
Sjuk- eller aktivitetsers, väntar (26)	145	8	79	30	8	13	-	283
Arbetshinder, sociala skäl	1 814	122	782	241	145	102	133	3 339
Sociala-/medicinska skäl (23)	1 814	122	782	241	145	102	133	3 339
Vård av barn	7	27	30	290	16	778	-	1 148
Föräldrapenning, otillräcklig (08)	4	21	20	237	16	684	-	982
Föräldrapenning, väntar (27)	2	3	5	33	-	60	-	103
Sökt och väntar barnomsorgsplats (17)	1	3	5	20	-	34	-	63
Arbetar deltid, ofrivilligt	173	25	182	145	66	184	-	775
Deltidsarbete, ofrivilligt (04)	126	22	158	125	61	175	-	667
Deltidsarb, ofrivill, väntar ink av lön (28)	47	3	24	20	5	9	-	108
Arbetar heltid	118	24	53	32	14	60	1	302
Heltidsarbete, otillräcklig inkomst (18)	14	9	12	11	8	51	1	106
Heltidsarbete, väntar inkomst av lön (29)	104	15	41	21	6	9	-	196
Utan försörjningshinder - tillfälligt behov	156	6	125	30	35	12	103	467
Utan försörjningshinder - har ink över norm (22)	156	6	125	30	35	12	103	467
Övriga	120	16	161	29	54	16	98	494
Flykting med varaktigt nedsatt arbförmåga eller över 60 år vid UT (15)	8	4	56	5	26	8	-	107
Över 65 år med ingen eller låg ålderspension (16)	65	2	65	4	26	2	39	203
Fotboja (19)	3	-	-	-	-	-	-	3
Indrag ers/utförsäkr fr FK - 1:a ansök (24)	31	10	27	16	-	2	-	86
Utan försörjningshinder - saknar EGT (30)	13	-	13	4	2	4	59	95
LMA - (ej ekonomiskt bistånd)	6	1	4	1	-	-	1	13
Utlänning med ersättning enligt LMA (40)	6	1	4	1	-	-	1	13
Summa vuxna	7 199	880	4 470	2 969	1 330	3 812	352	21 012

¹ Biståndstagarna kan ha ett eller flera olika försörjningshinder under året. Här presenteras de efter det försörjningshinder de oftast hade. Om två försörjningshinder var lika vanliga för personen har det senaste valts.

Tabell 22 Summa ekonomiskt bistånd och ersättning enl LMA (i tkr) fördelade efter ändamål samt antal hushåll som någon gång under året erhållit bistånd för ändamålet 2010

Ekonomiskt bistånd	(Kod)	Summa i tkr	Antal hushåll	Ersättning enl LMA	(Kod)	Summa i tkr	Antal hushåll
Försörjningsstöd							
Försörjningsstöd (EGT ¹)	(01)	843 394	17 203	Dagersättning	(80)	302	26
Försörjningsstöd på institution (EGT)	(02)	14 892	1 203	Kosttillskott	(81)	-	-
Reducerat försörjnings- stöd - (Har ej EGT)	(03)	8 764	2 228	Glasögon	(82)	13	10
				Handikapputrustning	(83)	1	3
				Spädbarnsutrustning	(84)	18	3
				Vinterkläder vid ankomst	(85)	3	5
				Resor till offentligt biträde på annan ort	(86)	2	2
				Begravningskostnader	(87)	34	5
				Övrigt särskilt bidag	(90)	98	14
Övrigt ekonomiskt bistånd							
Bidrag till utgift som ingår i försörjningsstödet (Extra bidrag - har EGT)	(11)	3 455	1 180	S:a ersättning enl LMA		471	²59
SL-kort, ej arbetsrelaterade resor	(12)	5 999	2 833				
Barnomsorgsavgift	(13)	1 244	1 018				
Hemhjälpsavgift	(14)	12	9				
Läkarvård	(15)	6 371	7 971				
Medicinkostnad	(16)	9 135	8 822				
Färdtjänst	(17)	1 220	564				
Sjukvårdsresor taxi	(18)	290	573				
Akut tandvård	(19)	6 062	2 617				
Glasögon	(20)	2 174	1 305				
Medicinska hjälpmedel	(21)	229	290				
Ej akut tandvård	(22)	9 159	2 101				
Psykoterapi	(23)	4	5				
Flyttkostnader	(24)	1 436	443				
Magasineringskostnader	(25)	234	130				
Förmedlingsavgift bostad	(26)	1 805	1 519				
Boendekostnad härbärke	(27)	5 999	495				
Boendekostnad vandrarhem	(28)	5 918	295				
Boendekostnad hotell	(29)	14 706	438				
Hemutrustning	(30)	5 447	1 113				
Spädbarnsutrustning	(31)	1 342	390				
Rekreation	(32)	120	54				
Umgängesresor	(33)	230	92				
Rättshjälpskostnader	(34)	151	69				
Stämpelavgifter	(35)	186	416				
Litteratur/kursavgifter	(36)	60	75				
Begravningskostnader	(37)	3 456	423				
Telefon deposition	(38)	2	1				
Telefonabonnemang/ installation	(39)	8	10				
Skuldsanering, barnomsorg	(40)	9	2				
Skuldsanering, hyror	(41)	6 665	558				
Skuldsanering, el	(42)	2 110	497				
Skuldsanering, övrigt	(43)	240	84				
Övrigt	(44)	3 887	2 193				
S:a ekonomiskt bistånd		966 415	²18 433				

¹ EGT = Ekonomisk grundtrygghet.

² Netto.

**Tabell 23 Summa ekonomiskt bistånd (i tkr) (exkl ers enl LMA)
fördelade efter ändamålsgrupp¹ 1990-2002, löpande priser**

År	Ändamål, tkr					Totalt
	EGT ¹ och barnomsorg/ hemservice (21-24)	Sjukvård/ Psyko- terapi (21-24)	Övriga extra bidrag (32-39)	Skuld- sanering (41-44)	Övrigt (50)	
1990	498 493	27 783	51 788	9 919	17 817	605 800
1991	677 828	30 385	46 645	11 228	17 315	783 397
1992	845 148	27 623	35 616	9 721	12 062	930 171
1993	1 139 375	29 369	35 402	10 069	11 875	1 226 091
1994	1 317 922	29 559	36 350	10 272	14 033	1 408 136
1995	1 083 011	26 918	37 933	11 691	16 409	1 175 962
1996	1 306 148	32 275	42 653	12 224	17 944	1 411 245
1997	1 477 393	36 964	42 107	12 085	17 503	1 586 052
1998	1 399 294	41 306	39 650	12 156	17 558	1 509 963
1999	1 234 262	42 112	35 589	9 894	15 778	1 337 635
2000	1 095 136	44 218	30 808	9 634	15 465	1 195 262
2001	928 600	41 268	37 596	8 009	14 814	1 030 286
2002	900 727	40 454	48 726	8 386	12 371	² 1 010 663

¹ I EGT ingick här 1990-1997 normen + hyra mm, kod 01-05, åren 1991-1994 uppdelad på lång- resp korttidsnorm (kod 61-65), samt SL-kort som egen kod (12) eller inom kod 05. Vidare medräknas här kosttillägg, hemservice och barnomsorg. 1998 infördes riksnormen. Åren 1998-2001 ingår normen + hyra mm kod 01-05, 11 (extra bidrag), kosttillägg, 16-17 (el + hemförsäkring som tidigare ingick som schablonbelopp i normen) samt kod 31 (glasögon). Detsamma gäller för 2002 förutom att glasögon ej ingår i EGT.

² Pga övergången till registrering i EB, Paraplyet, saknas ca 4 mnkr utbetalade i Maria-Gamla stan i december 2002.

**Tabell 24 Summa ekonomiskt bistånd (i tkr) (exkl ers enl LMA)
fördelade efter ändamålsgrupp¹ 2003-2010, löpande priser**

År	Ändamål, tkr						Totalt
	EGT (01-03)	Avgift barn- oms/hem- service. SL (12-14)	Sjukvård/ Psyko- terapi (15-23)	Bostads- anknytning (24-30)	Övriga extra bidrag (11, 31-39, 44)	Skuld- sanering (40-43)	
2003	881 487	2 777	43 148	59 180	36 625	11 254	1 034 471
2004	977 580	7 171	47 097	55 415	32 465	10 220	1 129 948
2005	1 003 465	9 092	48 126	44 760	26 481	9 800	1 141 723
2006	940 999	10 496	44 567	34 576	21 040	7 715	1 059 393
2007	818 991	5 343	39 898	30 532	17 097	7 848	919 710
2008	788 598	5 738	34 445	33 810	14 737	7 564	884 892
2009	870 038	6 197	33 689	30 609	15 783	8 418	964 733
2010	867 050	7 256	34 644	35 544	12 897	9 024	966 415

¹ Nytt kodsystém i och med införandet av paraplyet. 2003-2010 ej jämförbart med tidigare år.

**Tabell 25 Summa ekonomiskt bistånd (i tkr) (exkl ers enl LMA)
och hushåll fördelade efter ändamålsgrupp¹ 1990-2010, löpande priser**

År	Summa ekonomiskt bistånd, tkr	Därav i tkr		Antal bistånds-hushåll	Därav med	
		EGT ¹	Övr ekon bistånd		EGT	Övr ekon bistånd
1990	606 867	468 313	137 487	29 677	23 673	20 174
1991	783 397	644 082	139 320	33 307	28 414	20 333
1992	930 171	821 281	108 890	36 264	31 995	19 248
1993	1 226 090	1 112 112	113 979	42 198	38 198	21 402
1994	1 408 136	1 285 684	122 452	44 515	40 658	23 546
1995	1 175 962	1 057 306	118 656	41 085	37 299	22 114
1996	1 411 245	1 281 546	129 699	42 912	39 270	24 197
1997	1 586 052	1 454 774	131 278	43 478	40 176	25 346
1998	1 509 963	1 375 245	134 719	40 261	38 667	24 536
1999	1 337 634	1 213 293	124 341	35 047	33 499	22 182
2000	1 195 261	1 077 031	118 231	29 853	28 461	19 951
2001	1 030 286	914 251	116 035	25 618	24 318	17 567
2002	1 010 663	896 711	113 952	23 835	22 513	16 278
2003	1 034 471	881 487	152 984	24 021	21 978	17 120
2004	1 129 948	977 580	152 368	24 438	22 528	17 410
2005	1 141 723	1 003 465	138 258	24 213	22 490	17 650
2006	1 059 393	940 999	118 394	22 190	20 694	16 352
2007	919 710	818 991	100 719	19 764	18 473	14 553
2008	884 892	788 598	96 294	18 131	17 027	13 499
2009	964 733	870 038	94 695	18 463	17 548	13 715
2010	966 415	867 050	99 365	18 433	17 541	13 835

¹ I EGT ingick här 1990-1997 normen + hyra mm, kod 01-05, åren 1991-1994 uppdelad på lång- resp korttidsnorm (kod 61-65), samt SL-kort som egen kod (12) eller inom kod 05. Vidare medräknas här kosttillägg, hemservice och barnomsorg. 1998 infördes riksnormen. Åren 1998-2001 ingår normen + hyra mm kod 01-05, 11 (extra bidrag), kosttillägg, 16-17 (el + hemförsäkring som tidigare ingick som schablonbelopp i normen) samt kod 31 (glasögon). Detsamma gäller för 2002 förutom att glasögon ej ingår i EGT. EGT = kod 01-03 fr o m paraplysystemets införande 2003.

**Tabell 26 Andel ekonomiskt bistånd och andel hushåll
(exkl ers enl LMA) fördelade efter ändamålsgrupp 1990-2010**

År	Ekonomiskt bistånd, %	Därav i %		Bistånds-hushåll	Därav % med	
		EGT	Övr ekon bistånd %		EGT	Övr ekon bistånd
1990	100	77	23	100	80	68
1991	100	82	18	100	85	61
1992	100	88	12	100	88	53
1993	100	91	9	100	91	51
1994	100	91	9	100	91	53
1995	100	90	10	100	91	54
1996	100	91	9	100	92	56
1997	100	92	8	100	92	58
1998	100	91	9	100	96	61
1999	100	91	9	100	96	63
2000	100	90	10	100	95	67
2001	100	89	11	100	95	69
2002	100	89	11	100	94	68
2003	100	85	15	100	91	71
2004	100	87	13	100	92	71
2005	100	88	12	100	93	73
2006	100	89	11	100	93	74
2007	100	89	11	100	93	74
2008	100	89	11	100	94	74
2009	100	90	10	100	95	74
2010	100	90	10	100	95	75

Tabell 27 Summa ekonomiskt bistånd (tkr) efter hushållstyp 1990-2010, löpande priser

År	Hushållstyp ¹						Dödsbo ³	Summa, tkr
	Ensam man		Ensam kvinna		Par			
	utan barn	med barn	utan barn	med barn	utan barn	med barn		
1990	174 396	9 315	128 316	144 371	43 101	118 412	617 911	
1991	259 007	12 668	170 106	168 710	53 792	129 440	793 723	
1992	353 746	15 209	196 654	162 775	63 797	149 385	941 564	
1993	487 251	20 128	254 747	194 914	83 865	196 972	1 237 877	
1994	540 982	18 487	280 655	210 626	103 624	260 471	1 414 845	
1995	434 496	15 153	246 183	190 496	83 967	208 369	1 178 666	
1996	495 877	16 988	283 524	231 802	102 745	283 503	1 414 440	
1997	536 297	20 606	310 860	267 002	113 314	340 264	1 588 343	
1998	504 434	17 909	300 680	252 233	108 941	327 911	1 512 109	
1999	442 784	16 300	266 086	223 241	97 467	294 115	1 339 993	
2000	387 003	13 955	243 025	196 983	96 709	259 352	1 197 028	
2001	333 487	11 308	221 353	165 715	84 661	214 760	1 031 285	
2002	327 576	10 957	225 973	162 343	82 292	202 507	² 1 011 647	
2003	336 885	43 472	210 793	182 219	66 468	195 496	1 035 332	
2004	358 995	64 888	215 582	207 577	51 701	231 203	841 1 130 788	
2005	369 555	71 155	218 323	201 727	54 629	224 079	3 000 1 142 467	
2006	345 410	70 715	205 644	178 396	52 434	204 120	3 451 1 060 169	
2007	300 334	62 855	177 226	160 267	44 432	171 844	3 335 920 292	
2008	294 967	49 803	173 079	150 364	42 425	172 092	2 928 885 658	
2009	324 168	53 437	191 175	165 772	44 586	182 879	3 404 965 421	
2010	332 783	49 847	204 870	169 156	42 696	164 253	3 281 966 886	

¹ Ändrade rutiner för registrering av hushållstyp från och med införandet av Paraplyet 2003.

² Pga övergången till registrering i EB, Paraplyet, saknas ca 4 mnkr utbetalade i Maria-Gamla stan i december 2002.

³ Fr o m nov 2004 registreras om biståndet utgått till dödsbo.

Tabell 28 Summa ekonomiskt bistånd (tkr) efter ålder 1990-2010, löpande priser

År	Ålder							Summa, tkr
	-24 år	25-29 år	30-39 år	40-49 år	50-59 år	60-64 år	65- år	
1990	74 284	109 733	208 581	111 744	46 985	22 656	43 928	617 911
1991	110 360	141 986	257 190	142 034	59 791	26 851	55 512	793 723
1992	150 591	177 115	299 846	163 543	67 026	29 605	53 839	941 564
1993	201 214	239 184	399 317	220 588	86 673	31 125	59 777	1 237 877
1994	247 644	255 050	453 470	252 140	106 600	34 257	65 685	1 414 845
1995	204 839	185 744	364 959	217 670	99 743	36 676	69 035	1 178 666
1996	237 171	221 317	442 015	267 267	126 445	42 292	77 934	1 414 440
1997	247 693	251 579	496 256	315 026	149 622	43 468	84 699	1 588 343
1998	221 701	224 173	465 275	309 216	158 066	45 672	88 007	1 512 109
1999	170 639	189 998	406 993	287 291	153 855	46 017	85 199	1 339 993
2000	130 064	155 453	356 039	272 519	154 174	45 442	83 337	1 197 028
2001	106 211	121 608	287 617	241 934	148 125	45 848	79 941	1 031 285
2002	106 095	116 260	271 703	246 334	144 886	47 441	78 928	¹ 1 011 647
2003	117 020	124 565	290 225	272 781	157 480	49 240	24 021	1 035 332
2004	138 413	134 169	312 396	298 590	180 894	51 568	14 758	1 130 788
2005	141 956	138 303	300 590	306 278	187 076	53 930	14 334	1 142 467
2006	127 128	119 548	266 273	293 379	187 183	55 164	11 496	1 060 169
2007	97 536	98 539	229 709	261 460	172 515	49 349	11 183	920 292
2008	86 129	92 459	220 108	253 761	175 837	47 266	10 098	885 658
2009	97 797	101 248	244 027	270 187	190 268	52 635	9 259	965 421
2010	91 633	95 882	238 890	268 831	201 189	60 264	10 198	966 886

¹ Pga övergången till registrering i EB, Paraplyet, saknas ca 4 mnkr utbetalade i Maria-Gamla stan i december 2002.

Tabell 29 Summa ekonomiskt bistånd (i tkr) fördelade efter medborgarskapsgrupp¹ 1990-2010, löpande priser

År	Summa ekonomiskt bistånd, tkr			Summa, tkr
	Svensk	Övrigt nordisk	Utom-nordisk	
1990	296 860	37 228	283 823	617 911
1991	399 591	48 693	345 440	793 723
1992	465 213	54 377	421 974	941 564
1993	628 951	63 336	545 590	1 237 877
1994	655 958	62 012	696 875	1 414 845
1995	584 419	51 205	543 042	1 178 666
1996	670 925	53 425	690 090	1 414 440
1997	755 868	56 831	775 644	1 588 343
1998	719 345	52 327	740 437	1 512 109
1999	623 282	43 603	673 108	1 339 993
2000	555 643	37 080	604 305	1 197 028
2001	481 974	31 196	518 115	1 031 285
2002	481 579	29 608	500 461	³ 1 011 647
2003 ²	596 410	32 975	405 947	1 035 332
2004 ²	668 768	35 532	426 488	1 130 788
2005 ²	717 173	33 729	391 565	1 142 467
2006 ²	696 927	32 578	330 665	1 060 169
2007 ²	603 304	27 157	289 831	920 292
2008 ²	564 936	24 292	296 430	885 658
2009 ²	618 634	24 541	322 246	965 421
2010²	636 677	24 451	305 759	966 886

¹ Se not 1 till tabell 10.

² Ändrade rutiner för registrering av medborgarskap fr o m 2003 vid införandet av Paraplyet.

³ Pga övergången till registrering i EB, Paraplyet, saknas ca 4 mnkr utbetalade i Maria-Gamla stan i december 2002.

Tabell 30 Medelbidrag i kronor per månad och hushåll, person och viktat¹ per person 1990-2010, löpande priser

År	Medelbidrag (kr) per månad och		
	hushåll	person	person (viktat)
1990	4 406	2 704	2 960
1991	4 886	3 025	3 737
1992	4 932	3 107	3 813
1993	5 193	3 283	4 023
1994	5 314	3 314	4 081
1995	5 014	3 051	3 794
1996	5 310	3 177	3 975
1997	5 620	3 282	4 144
1998	5 715	3 274	4 163
1999	5 819	3 273	4 190
2000	6 069	3 386	4 347
2001	6 225	3 510	4 489
2002	6 571	3 811	4 824
2003	7 044	3 991	5 105
2004	7 224	3 953	5 126
2005	7 193	3 943	5 146
2006	7 188	3 935	5 141
2007	7 042	3 824	5 018
2008	7 284	3 973	5 205
2009	7 598	4 228	5 501
2010	7 550	4 272	5 533

¹ Ensamstående vuxen har vikten 1,0, vuxen i ett par 0,75 och barn 0,5.

Tabell 31 Medelbidrag (kr per månad) för hushåll med ekonomiskt bistånd efter hushållstyp 1991-2010, löpande priser

År	Hushållstyp ¹						Dödsbo ²	Summa, kr
	Ensam man		Ensam kvinna		Par			
	Utan barn	Med barn	Utan barn	Med barn	Utan barn	Med barn		
1991	4 144	5 873	4 239	5 415	6 248	7 237		4 886
1992	4 335	5 608	4 336	5 335	6 254	7 272		4 932
1993	4 721	6 066	4 495	5 338	6 451	7 681		5 193
1994	4 792	5 873	4 507	5 386	6 615	7 857		5 314
1995	4 560	5 530	4 389	5 132	6 207	6 880		5 014
1996	4 713	5 790	4 579	5 386	6 683	7 505		5 315
1997	4 954	6 080	4 817	5 678	7 000	7 868		5 620
1998	5 096	6 102	4 999	5 623	7 139	7 733		5 715
1999	5 184	6 219	5 156	5 621	7 177	7 882		5 819
2000	5 419	6 506	5 366	5 773	7 584	8 233		6 069
2001	5 548	6 968	5 501	5 989	7 624	8 619		6 225
2002	5 763	7 329	5 790	6 539	7 931	9 472		6 571
2003	6 225	7 327	6 248	7 089	8 419	9 980		7 044
2004	6 374	7 482	6 305	7 328	7 779	10 378	8 168	7 224
2005	6 463	7 450	6 351	7 226	7 832	9 982	7 978	7 193
2006	6 510	7 644	6 440	7 073	7 774	9 798	7 842	7 188
2007	6 454	7 534	6 324	6 974	7 316	9 379	8 113	7 042
2008	6 619	7 711	6 539	7 198	7 746	9 935	7 054	7 284
2009	6 757	7 911	6 818	7 740	8 470	10 658	7 482	7 598
2010	6 839	7 883	6 912	7 708	8 416	10 294	7 132	7 550

¹ Ändrade rutiner för registrering av hushållstyp från och med införandet av Paraplyet 2003.

² Fr o m nov 2004 registreras om bidståndet utgått till dödsbo.

Tabell 32 Medelbidrag (kr per månad) för hushåll med ekonomiskt bistånd fördelade efter registerledarens ålder 1991-2010, löpande priser

År	Ålder, registerledarens							Summa, kr
	-24 år	25-29 år	30-39 år	40-49 år	50-59 år	60-64 år	65- år	
1991	4 458	4 960	5 170	5 040	4 943	4 985	4 069	4 886
1992	4 303	4 973	5 205	5 123	5 057	5 179	4 563	4 932
1993	4 376	5 258	5 524	5 469	5 354	5 402	4 856	5 193
1994	4 544	5 382	5 612	5 627	5 604	5 443	4 897	5 314
1995	4 331	4 941	5 268	5 309	5 354	5 401	4 774	5 014
1996	4 553	5 311	5 584	5 646	5 614	5 693	4 908	5 315
1997	4 782	5 654	5 933	5 970	5 856	5 747	5 037	5 620
1998	4 903	5 672	5 971	6 075	5 997	5 970	5 171	5 715
1999	5 028	5 686	6 064	6 198	6 066	5 851	5 256	5 819
2000	5 225	5 943	6 363	6 417	6 307	5 941	5 321	6 069
2001	5 334	6 065	6 566	6 612	6 432	6 098	5 418	6 225
2002	5 438	6 407	7 013	7 196	6 623	6 431	5 639	6 571
2003	5 757	6 872	7 514	7 709	7 029	6 489	5 305	7 044
2004	5 818	7 005	7 770	7 875	7 297	6 621	5 094	7 224
2005	5 826	6 981	7 677	7 866	7 293	6 647	5 136	7 193
2006	5 857	6 848	7 601	7 818	7 431	6 647	5 053	7 188
2007	5 701	6 650	7 524	7 678	7 142	6 252	5 238	7 042
2008	5 925	7 080	7 750	7 890	7 305	6 273	5 524	7 284
2009	6 171	7 209	8 150	8 264	7 597	6 639	5 913	7 598
2010	6 033	7 323	7 904	8 236	7 637	6 835	5 824	7 550

Tabell 33 Medelbidrag (kr per månad) för hushåll med ekonomiskt bistånd fördelade efter medborgarskapsgrupp¹ 1991-2010, löpande priser

År	Medborgarskapsgrupp			Summa, kr
	Svensk	Övr nordisk	Utomnordisk	
1991	4 362	4 591	5 736	4 886
1992	4 442	4 701	5 656	4 932
1993	4 717	4 952	5 916	5 193
1994	4 725	4 884	6 075	5 314
1995	4 617	4 806	5 552	5 014
1996	4 793	4 973	5 979	5 315
1997	5 051	5 252	6 349	5 620
1998	5 174	5 452	6 386	5 715
1999	5 293	5 369	6 448	5 819
2000	5 587	5 531	6 635	6 069
2001	5 738	5 745	6 797	6 225
2002	6 025	5 924	7 250	6 571
2003 ²	6 557	6 560	7 961	7 044
2004 ²	6 716	6 713	8 254	7 224
2005 ²	6 797	6 586	8 126	7 193
2006 ²	6 901	6 814	7 927	7 188
2007 ²	6 795	6 640	7 665	7 042
2008 ²	6 983	6 868	7 979	7 284
2009 ²	7 250	7 184	8 409	7 598
2010²	7 247	7 318	8 296	7 550

¹ Se not 1 till tabell 10.

² Ändrade rutiner för registrering av medborgarskap fr o m 2003 vid införandet av Paraplyet.

Tabell 34 Antal månader som det ekonomiska biståndet avser samt biståndstidens längd (mån) och genomsnittlig biståndstid (mån/år) 1990-2010

År	Antal avseende-månader	Bistånds-hushåll	Genom-snittlig bistånds-tid	Därav antal hushåll med biståndstid . . .					
				1 mån	2 mån	3-4 mån	5-6 mån	7-9 mån	10-12 mån
1990	140 228	30 403	4,6	8 640	4 940	5 084	3 055	3 196	5 488
1991	162 436	33 677	4,8	8 310	5 276	6 184	3 712	3 982	6 213
1992	190 908	36 735	5,2	8 091	5 444	6 558	4 078	4 574	7 990
1993	238 356	42 676	5,6	8 046	5 881	7 702	4 836	5 581	10 630
1994	266 239	44 818	5,9	7 818	5 616	7 491	4 989	6 362	12 542
1995	235 053	41 219	5,7	7 738	5 554	7 232	4 501	5 349	10 845
1996	266 387	43 059	6,2	7 229	5 162	6 890	4 659	5 811	13 308
1997	282 640	43 572	6,5	6 906	5 055	6 475	4 382	5 737	15 017
1998	264 582	40 337	6,6	6 461	4 515	5 955	3 864	5 185	14 357
1999	230 262	35 110	6,6	5 944	3 979	4 841	3 309	4 355	12 682
2000	197 229	29 901	6,6	5 021	3 347	4 100	2 839	3 695	10 899
2001	165 662	25 659	6,5	4 594	2 969	3 551	2 411	3 002	9 132
2002	153 950	23 867	6,5	4 332	2 778	3 246	2 147	2 889	8 475
2003	146 983	24 038	6,1	4 846	2 962	3 443	2 232	2 731	7 824
2004	156 538	24 458	6,4	4 317	2 788	3 471	2 430	3 046	8 406
2005	158 827	24 234	6,6	4 061	2 759	3 400	2 287	3 021	8 706
2006	147 484	22 204	6,6	3 669	2 305	3 076	2 213	2 841	8 100
2007	130 689	19 781	6,6	3 308	2 071	2 843	1 864	2 478	7 217
2008	121 593	18 146	6,7	2 907	1 868	2 453	1 918	2 273	6 727
2009	127 064	18 472	6,9	2 627	1 879	2 553	1 894	2 442	7 077
2010	128 056	18 440	6,9	2 599	1 738	2 566	1 915	2 419	7 203

**Tabell 35 Hushåll med ekonomiskt bistånd fördelade efter
biståndstidens längd (månader) under året och hushållstyp 2010**

Antal månader	Hushållstyp						Dödsbo ¹	Totalt
	Utan barn			Med barn				
	Ensam man	Ensam kvinna	Par	Ensam man	Ensam kvinna	Par		
1	970	666	80	105	343	136	299	2 599
2	693	506	50	81	257	111	40	1 738
3-4	1 132	674	79	117	372	190	2	2 566
5-6	841	450	61	99	291	169	4	1 915
7-9	952	549	81	126	431	276	4	2 419
10-12	2 611	1 625	314	352	1 275	1 024	2	7 203
Samtliga	7 199	4 470	665	880	2 969	1 906	351	18 440

¹ Fr o m nov 2004 registreras om bidraget utgått till dödsbo.

**Tabell 36 Hushåll med ekonomiskt bistånd fördelade efter
biståndstidens längd (månader) under året och registerledarens ålder 2010**

I par är kvinnan registerledare.

Antal månader	Registerledarens ålder							Totalt
	-24	25-29	30-39	40-49	50-59	60-64	65-	
1	461	301	508	486	355	144	344	2 599
2	405	242	395	311	249	47	89	1 738
3-4	645	357	602	482	332	87	61	2 566
5-6	440	261	465	395	261	66	27	1 915
7-9	411	342	639	526	367	83	51	2 419
10-12	533	612	1 669	2 017	1 712	619	41	7 203
Samtliga	2 895	2 115	4 278	4 217	3 276	1 046	613	18 440

**Tabell 37 Hushåll med ekonomiskt bistånd för-
delade efter biståndstidens längd (månader)
under året och medborgarskapsgrupp¹ 2010**

Antal månader	Medborgarskapsgrupp ¹			Totalt
	Svensk	Övriga nordisk	Utom- nordisk	
1	2 031	64	504	2 599
2	1 286	47	405	1 738
3-4	1 915	63	588	2 566
5-6	1 325	43	547	1 915
7-9	1 613	65	741	2 419
10-12	4 880	190	2 133	7 203
Samtliga	13 050	472	4 918	18 440

¹ Se not 1 i tabell 10.

Tabell 38 Genomsnittlig biståndstid (månader) för hushåll med ekonomiskt bistånd fördelade efter hushållstyp 1991-2010

År	Hushållstyp ¹						Dödsbo ²	Totalt
	Ensam man		Ensam kvinna		Par			
	Utan barn	Med barn	Utan barn	Med barn	Utan barn	Med barn		
1991	4,5	4,9	4,5	5,6	5,4	5,8	4,8	
1992	5,0	5,7	4,8	5,7	5,6	6,2	5,2	
1993	5,5	6,1	5,0	6,0	6,2	6,6	5,6	
1994	5,8	6,0	5,2	6,3	6,9	7,5	5,9	
1995	5,5	5,6	5,1	6,2	6,5	7,1	5,7	
1996	5,9	6,0	5,4	6,7	7,0	8,0	6,2	
1997	6,1	6,7	5,7	7,1	7,4	8,4	6,5	
1998	6,1	6,7	5,8	7,0	7,6	8,6	6,6	
1999	6,1	6,7	5,9	7,0	7,6	8,4	6,6	
2000	6,0	6,3	6,1	7,0	8,0	8,3	6,6	
2001	5,9	5,9	6,1	6,8	8,0	8,0	6,5	
2002	5,8	5,7	6,2	6,6	8,1	8,3	6,5	
2003	5,7	6,9	5,4	6,5	7,0	8,3	6,1	
2004	6,0	6,9	5,7	6,8	6,9	8,5	2,2	6,4
2005	6,2	7,2	5,9	7,1	7,3	8,4	1,4	6,6
2006	6,3	7,3	6,1	7,1	7,2	8,4	1,5	6,6
2007	6,2	7,4	6,2	7,0	7,2	8,2	1,4	6,6
2008	6,4	7,2	6,4	7,1	7,2	8,2	1,3	6,7
2009	6,7	7,4	6,4	7,4	7,6	8,3	1,4	6,9
2010	6.8	7.2	6.6	7.4	7.6	8.4	1.3	6.9

¹ Ändrade rutiner för registrering av hushållstyp från och med införandet av Paraplyet 2003.

² Fr o m nov 2004 registreras om biståndet utgått till dödsbo.

Tabell 39 Genomsnittlig biståndstid (månader) för hushåll med ekonomiskt bistånd fördelade efter registerledarens ålder 1991-2010

År	Ålder, registerledarens							Totalt
	-24 år	25-29 år	30-39 år	40-49 år	50-59 år	60-64 år	65- år	
1991	4,2	4,6	5,1	5,1	5,2	5,5	4,6	4,8
1992	4,6	5,1	5,5	5,4	5,6	6,2	4,9	5,2
1993	4,7	5,6	6,0	5,9	6,0	6,6	5,1	5,6
1994	5,2	6,0	6,4	6,2	6,2	6,7	5,4	5,9
1995	5,1	5,6	6,0	5,9	6,0	7,2	5,8	5,7
1996	5,5	6,1	6,5	6,4	6,5	7,4	5,8	6,2
1997	5,6	6,4	6,9	6,8	6,9	7,8	6,1	6,5
1998	5,6	6,3	6,9	6,9	6,9	8,1	6,3	6,6
1999	5,4	6,3	6,9	6,9	7,0	8,4	6,6	6,6
2000	5,4	6,2	6,8	7,0	7,0	8,1	6,7	6,6
2001	5,2	6,0	6,5	6,8	7,1	8,1	6,7	6,5
2002	5,2	6,1	6,6	6,8	6,9	8,0	6,7	6,5
2003	5,1	5,9	6,6	6,9	7,0	7,9	2,4	6,1
2004	4,5	6,1	6,8	7,1	7,2	7,8	2,7	6,4
2005	5,3	6,2	7,0	7,2	7,4	8,1	2,9	6,6
2006	5,4	6,1	7,0	7,4	7,6	8,2	2,7	6,6
2007	5,2	6,0	6,7	7,4	7,8	7,9	2,8	6,6
2008	5,2	6,2	6,9	7,4	7,8	7,9	2,5	6,7
2009	5,2	6,3	7,1	7,7	7,9	8,3	2,6	6,9
2010	5,2	6,2	7,1	7,7	8,0	8,4	2,9	6,9

Tabell 40 Genomsnittlig bistäåndstid (månader) för hushåll med ekonomiskt bistånd fördelade efter medborgarskapsgrupp¹ 1991-2010

År	Medborgarskapsgrupp ²			Totalt
	Svensk	Övrigt nordisk	Utomnordisk	
1991	4,1	4,8	6,4	4,8
1992	4,4	5,2	6,8	5,2
1993	4,8	5,6	7,2	5,6
1994	5,0	5,9	7,7	5,9
1995	4,9	5,6	7,3	5,7
1996	5,2	5,8	8,1	6,2
1997	5,5	6,1	8,4	6,5
1998	5,6	6,1	8,4	6,6
1999	5,6	6,1	8,2	6,6
2000	5,7	5,9	8,1	6,6
2001	5,6	5,7	7,8	6,5
2002	5,6	5,7	7,9	6,5
2003	5,6	5,7	7,3	6,1
2004	5,9	6,2	7,6	6,4
2005	6,2	6,3	7,6	6,6
2006	6,4	6,5	7,4	6,6
2007	6,4	6,6	7,1	6,6
2008	6,5	6,5	7,2	6,7
2009	6,7	6,8	7,3	6,9
2010	6,7	7,1	7,5	6,9

¹ Se not 1 till tabell 10.

² Ändrade rutiner för registrering av medborgarskap 2003 påverkar fördelningen av hushållen på medborgarskapsgrupper.

Tabell 41 Summa ekonomiskt bistånd fördelat efter bistäåndstid 1990-2010, löpande priser

År	Summa ekonomiskt bistånd, tkr					
	Bistäåndsmånader					
	1-2	3-4	5-6	7-9	10-12	Summa, tkr
1990	57 886	59 963	62 599	104 147	333 316	617 911
1991	67 853	81 580	86 111	145 533	412 645	793 723
1992	69 296	87 364	95 389	166 316	523 199	941 564
1993	76 641	106 542	114 484	212 055	728 154	1 237 877
1994	71 788	104 623	120 952	241 478	876 005	1 414 845
1995	71 006	99 727	105 334	193 653	708 946	1 178 666
1996	68 401	95 669	109 126	218 460	922 784	1 414 440
1997	67 513	92 919	106 396	222 157	1 099 358	1 588 343
1998	62 377	86 932	97 459	204 574	1 060 767	1 512 109
1999	59 330	73 245	85 672	176 740	945 006	1 339 993
2000	52 462	67 209	78 512	160 118	838 728	1 197 028
2001	48 866	59 627	68 799	133 729	720 264	1 031 285
2002	48 159	57 163	66 185	136 155	703 985	¹ 1 011 647
2003	56 866	64 091	72 737	135 937	705 701	1 035 332
2004	51 958	67 663	80 562	157 614	772 991	1 130 788
2005	50 478	65 959	74 273	156 019	795 737	1 142 467
2006	44 675	60 425	73 374	146 391	735 304	1 060 169
2007	40 150	57 012	60 570	124 966	637 595	920 292
2008	36 871	51 847	68 007	121 161	607 772	885 658
2009	37 130	55 827	68 728	134 592	669 144	965 421
2010	35 577	54 763	69 597	131 625	675 324	966 886

¹ Pga övergången till registrering i EB, Paraplyet, saknas ca 4 mnkr utbetalade i Maria-Gamla stan i december 2002.

Tabell 42 Hushåll med ekonomiskt bistånd 2010 fördelade efter antal biståndsårs de senaste 5 åren och antal biståndsmånader, antal hushåll och %

Månader	Bistånds- hushåll	Därav antal hushåll med biståndsårs. . .							
		Endast senaste året	2 år, ej samman- hängande	2 senaste åren	3 år, ej samman- hängande	3 senaste åren	4 år, ej samman- hängande	4 senaste åren	5 senaste åren
1-9	7 097	5 537	568	595	213	90	63	23	8
10-12	1 814	1 134	121	268	137	75	45	15	19
13-20	1 968	-	148	777	351	369	186	61	76
21-24	932	-	8	290	125	280	109	43	77
25-30	1 049	-	-	-	88	442	192	150	177
31-36	795	-	-	-	20	153	170	188	264
37-39	371	-	-	-	-	-	58	121	192
40-48	1 153	-	-	-	-	-	69	229	855
49-60	3 261	-	-	-	-	-	-	-	3 61
Summa	18 440	6 671	845	1 930	934	1 409	892	830	4 929

2

Månader	Bistånds- hushåll	Därav hushåll, % efter biståndsårs...							
		Endast senaste året	2 år, ej samman- hängande	2 senaste åren	3 år, ej samman- hängande	3 senaste åren	4 år, ej samman- hängande	4 senaste åren	5 senaste åren
1-9	100	78	8	8	3	1	1	0	0
10-12	100	63	7	15	8	4	2	1	1
13-20	100	-	8	39	18	19	9	3	4
21-24	100	-	1	31	13	30	12	5	8
25-30	100	-	-	-	8	42	18	14	17
31-36	100	-	-	-	3	19	21	24	33
37-39	100	-	-	-	-	-	16	33	52
40-48	100	-	-	-	-	-	6	20	74
49-60	100	-	-	-	-	-	-	-	100
Summa	100	36	5	10	5	8	5	5	27

Månader	Bistånds- hushåll	Därav hushåll, % efter biståndsmånader...							
		Endast senaste året	2 år, ej samman- hängande	2 senaste åren	3 år, ej samman- hängande	3 senaste åren	4 år, ej samman- hängande	4 senaste åren	5 senaste åren
1-9	38	83	67	31	23	6	7	3	0
10-12	10	17	14	14	15	5	5	2	0
13-20	11	-	18	40	38	26	21	7	2
21-24	5	-	1	15	13	20	12	5	2
25-30	6	-	-	-	9	31	22	18	4
31-36	4	-	-	-	2	11	19	23	5
37-39	2	-	-	-	-	-	7	15	4
40-48	6	-	-	-	-	-	8	28	17
49-60	18	-	-	-	-	-	-	-	66
Summa	100	100	100	100	100	100	100	100	100

Tabell 43 Personer med ekonomiskt bistånd fördelade efter stadsdelsförvaltning 2000-2010

Stadsdels- förvaltning	Biståndstagare								
	2000	2003	2004	2005	2006	2007	2008	2009	2010
Västerort	23 007	17 369	18 238	18 308	16 996	15 751	14 457	14 460	14 012
1 Rinkeby-Kista	11 189	7 842	8 064	7 744	7 044	6 459	5 753	5 730	5 284
3 Spånga-Tensta	6 682	4 627	4 765	4 799	4 736	4 453	4 156	4 045	3 925
4 Hässelby-Vällingby	3 601	3 301	3 706	4 013	3 698	3 555	3 360	3 433	3 553
6 Bromma	1 535	1 599	1 703	1 752	1 518	1 284	1 188	1 252	1 250
Inre staden	7 125	6 093	6 374	6 080	5 178	4 135	3 699	3 641	3 564
8 Kungsholmen	1 422	1 170	1 105	965	840	660	551	570	549
9 Norrmalm	1 401	1 112	1 079	1 209	1 035	778	643	562	583
10 Östermalm	990	776	768	629	525	401	412	432	465
12 Södermalm	3 312	3 035	3 422	3 277	2 778	2 296	2 093	2 077	1 967
Söderort	22 611	18 276	19 439	19 165	17 748	15 859	14 472	14 479	14 361
14 Enskede-Årsta-Vantör	6 700	5 571	5 881	6 188	6 072	5 341	4 974	5 054	4 860
15 Skarpnäck	3 464	2 827	3 252	3 255	2 949	2 596	2 212	1 986	1 923
18 Farsta	3 976	3 538	3 685	3 372	3 090	2 779	2 661	2 542	2 606
21 Älvsjö	872	676	683	574	524	473	491	504	568
22 Hägersten-Liljeholmen	2 923	2 559	2 556	2 447	2 029	1 735	1 545	1 553	1 510
24 Skärholmen	4 676	3 105	3 382	3 329	3 084	2 935	2 589	2 840	2 894
50 Enheten för hemlösa	847	686	641	662	642	679	641	615	656
Stockholms invandarmottagning	1
HELA STADEN	53 591	42 424	44 692	44 215	40 564	36 424	33 269	33 195	32 593

Tabell 44 Personer med ekonomiskt bistånd i % av folkmängden i de olika stadsdelsförvaltningarna 2000-2010

Stadsdels- förvaltning	Biståndstagare i % av befolkningen								
	2000	2003	2004	2005	2006	2007	2008	2009	2010
Västerort	11,8	8,7	9,2	9,2	8,4	7,7	7,0	6,9	6,5
1 Rinkeby-Kista	24,8	17,0	17,6	17,1	15,4	14,2	12,8	12,8	11,6
3 Spånga-Tensta	19,7	13,4	13,9	13,9	13,5	12,5	11,4	10,9	10,4
4 Hässelby-Vällingby	6,2	5,6	6,3	6,8	6,1	5,7	5,3	5,4	5,4
6 Bromma	2,6	2,7	2,9	2,9	2,5	2,1	1,9	1,9	1,9
Inre staden	2,6	2,1	2,2	2,1	1,8	1,4	1,2	1,2	1,1
8 Kungsholmen	2,7	2,2	2,0	1,8	1,5	1,2	1,0	1,0	0,9
9 Norrmalm	2,3	1,8	1,7	1,9	1,6	1,2	1,0	0,9	0,9
10 Östermalm	1,6	1,3	1,3	1,0	0,9	0,6	0,7	0,7	0,7
12 Södermalm	3,2	2,8	3,2	3,0	2,5	2,0	1,8	1,7	1,6
Söderort	8,1	6,5	6,9	6,8	6,2	5,4	4,8	4,7	4,5
14 Enskede-Årsta-Vantör	8,3	6,9	7,2	7,5	7,3	6,3	5,7	5,7	5,4
15 Skarpnäck	8,7	7,0	8,1	8,1	7,3	6,4	5,3	4,7	4,4
18 Farsta	8,7	7,8	8,1	7,3	6,6	5,9	5,5	5,1	5,1
21 Älvsjö	4,2	3,2	3,2	2,6	2,3	2,1	2,1	2,1	2,3
22 Hägersten-Liljeholmen	4,9	4,2	4,2	4,0	3,2	2,7	2,3	2,2	2,0
24 Skärholmen	15,0	10,0	11,0	10,8	9,7	9,1	8,0	8,6	8,6
50 Enheten för hemlösa	0,1	0,1	0,1	0,1	0,1	0,1	0,1	0,1	0,1
Stockholms invandarmottagning	0,0
HELA STADEN	7,1	5,6	5,8	5,7	5,2	4,6	4,1	4,0	3,8

Tabell 45 Personer med ekonomiskt bistånd fördelade efter ålder och stadsdelsförvaltning 2010

Stadsdels- förvaltning	Ålder						Totalt
	Barn ¹	18-24 ²	25-29	30-39	40-64	65-	
Västerort	5 738	1 168	1 007	2 059	3 748	292	14 012
1 Rinkeby-Kista	2 241	397	343	783	1 409	111	5 284
3 Spånga-Tensta	1 713	362	260	508	998	84	3 925
4 Hässelby-Vällingby	1 416	279	291	572	936	59	3 553
6 Bromma	368	130	113	196	405	38	1 250
Inre staden	669	419	302	564	1 461	149	3 564
8 Kungsholmen	100	49	56	104	213	27	549
9 Norrmalm	116	55	47	83	253	29	583
10 Östermalm	79	62	58	99	144	23	465
12 Södermalm	374	253	141	278	851	70	1 967
Söderort	5 118	1 376	964	2 088	4 486	329	14 361
14 Enskede-Årsta-Vantör	1 839	471	345	720	1 404	81	4 860
15 Skarpnäck	674	207	125	252	630	35	1 923
18 Farsta	860	226	187	410	875	48	2 606
21 Älvsjö	182	66	33	83	196	8	568
22 Hägersten-Liljeholmen	391	153	110	220	580	56	1 510
24 Skärholmen	1 172	253	164	403	801	101	2 894
50 Enheten för hemlösa	56	4	33	159	385	19	656
HELA STADEN	11 581	2 967	2 306	4 870	10 080	789	32 593

¹ Med barn avses även överåriga barn, som i socialregistret upptas som hemmavarande (1 765 överåriga barn år 2010).

² I de fall registerledaren är under 18 år ingår även dessa (13 stycken år 2010).

Tabell 46 Personer med ekonomiskt bistånd i % av befolkningen i olika åldrar och stadsdelsförvaltning 2010

Stadsdels- förvaltning	Ålder						Totalt
	Barn ¹	18-24 ²	25-29	30-39	40-64	65-	
Västerort	11,1	5,7	6,2	6,6	5,6	1,0	6,5
1 Rinkeby-Kista	20,2	8,3	7,5	11,0	10,3	2,5	11,6
3 Spånga-Tensta	16,3	9,4	10,6	9,7	8,7	2,0	10,4
4 Hässelby-Vällingby	9,3	4,4	6,9	6,5	4,6	0,6	5,4
6 Bromma	2,5	2,3	2,3	1,9	1,9	0,4	1,9
Inre staden	1,5	1,7	0,9	0,9	1,5	0,3	1,1
8 Kungsholmen	1,3	1,1	0,7	0,7	1,2	0,3	0,9
9 Norrmalm	1,2	1,1	0,6	0,6	1,2	0,3	0,9
10 Östermalm	0,9	1,0	0,7	0,9	0,8	0,2	0,7
12 Södermalm	2,0	2,7	1,2	1,2	2,1	0,4	1,6
Söderort	7,9	4,7	3,4	3,8	4,6	0,8	4,5
14 Enskede-Årsta-Vantör	10,2	5,4	4,0	4,5	5,2	0,7	5,4
15 Skarpnäck	7,6	5,1	3,3	3,3	4,5	0,7	4,4
18 Farsta	8,5	5,0	4,8	5,2	5,6	0,5	5,1
21 Älvsjö	2,9	3,3	2,6	2,2	2,4	0,2	2,3
22 Hägersten-Liljeholmen	2,9	2,5	1,4	1,4	2,6	0,6	2,0
24 Skärholmen	14,7	6,8	6,3	8,7	8,1	2,1	8,6
50 Enheten för hemlösa³	0,0	0,0	0,0	0,1	0,1	0,0	0,1
HELA STADEN	7,1	4,0	2,9	3,2	3,9	0,7	3,8

¹ Med barn avses även överåriga barn, som i socialregistret upptas som hemmavarande (1 765 överåriga barn 2010).

² I de fall registerledaren är under 18 år ingår även dessa (13 stycken år 2010).

³ Hela stadens befolkning utgör befolkningsunderlaget.

Tabell 47 Personer med ekonomiskt bistånd fördelade efter födelse-land¹ och i % av folkmängden och för de olika stadsdelsförvaltningarna 2010

Stadsdels- förvaltning	Biståndstagare				Biståndstagare i % av folkmängden			
	Svensk	Övrigt nordisk	Utom- nordisk	Totalt	Svensk	Övrigt nordisk	Utom- nordisk	Totalt
Västerort	5 209	160	8 643	14 012	3,5	2,7	14,3	6,5
1 Rinkeby-Kista	1 777	45	3 462	5 284	8,9	3,5	14,2	11,6
3 Spånga-Tensta	1 389	32	2 504	3 925	6,0	3,3	18,5	10,4
4 Hässelby-Vällingby	1 377	56	2 120	3 553	2,8	3,1	14,1	5,4
6 Bromma	666	27	557	1 250	1,2	1,5	7,6	1,9
Inre staden	2 551	112	901	3 564	0,9	1,3	2,4	1,1
8 Kungsholmen	367	13	169	549	0,7	0,7	2,5	0,9
9 Norrmalm	410	15	158	583	0,7	0,8	1,9	0,9
10 Östermalm	323	12	130	465	0,6	0,7	1,4	0,7
12 Södermalm	1 451	72	444	1 967	1,4	2,1	3,4	1,6
Söderort	6 895	218	7 248	14 361	2,8	2,5	10,9	4,5
14 Enskede-Årsta-Vantör	2 203	68	2 589	4 860	3,2	2,8	12,9	5,4
15 Skarpnäck	1 027	29	867	1 923	3,0	2,4	11,1	4,4
18 Farsta	1 327	46	1 233	2 606	3,4	3,0	12,3	5,1
21 Älvsjö	331	13	224	568	1,6	1,9	7,0	2,3
22 Hägersten-Liljeholmen	1 009	35	466	1 510	1,6	1,7	4,5	2,0
24 Skärholmen	998	27	1 869	2 894	5,6	3,5	12,4	8,6
50 Enheten för hemlösa²	329	52	275	656	0,0	0,2	0,2	0,1
HELA STADEN	14 984	542	17 067	32 593	2,3	2,3	10,4	3,8

¹ **Svenskt hushåll** = samtliga vuxna är födda i Sverige.

Övrigt nordiskt hushåll = minst en av de vuxna är född i Finland, Danmark, Norge eller Island, men ej utom norden.

Utomnordiskt hushåll = minst en av de vuxna är född utom norden.

² Hela stadens befolkning utgör befolkningsunderlaget.

Tabell 48 Hushåll med ekonomiskt bistånd fördelade efter stadsdelsförvaltning 2000-2010

Stadsdels- förvaltning	Biståndshushåll								
	2000	2003	2004	2005	2006	2007	2008	2009	2010
Västerort	11 018	8 549	8 776	8 796	8 139	7 484	6 899	7 090	6 950
1 Rinkeby-Kista	5 048	3 672	3 689	3 554	3 249	2 939	2 667	2 682	2 518
3 Spånga-Tensta	2 778	2 009	2 058	2 043	2 054	1 952	1 842	1 890	1 821
4 Hässelby-Vällingby	2 076	1 838	1 975	2 107	1 877	1 786	1 648	1 736	1 794
6 Bromma	1 116	1 030	1 054	1 092	959	807	742	782	817
Inre staden	5 476	4 575	4 684	4 472	3 813	3 129	2 803	2 785	2 803
8 Kungsholmen	1 122	879	831	763	652	520	424	436	433
9 Norrmalm	1 054	868	847	937	796	598	483	418	451
10 Östermalm	756	568	544	454	395	315	331	346	375
12 Södermalm	2 544	2 260	2 462	2 318	1 970	1 696	1 565	1 585	1 544
Söderort	12 576	10 260	10 408	10 354	9 678	8 556	7 854	8 024	8 095
14 Enskede-Årsta-Vantör	3 654	3 060	3 087	3 216	3 143	2 745	2 545	2 688	2 605
15 Skarpnäck	2 037	1 579	1 696	1 718	1 620	1 447	1 235	1 136	1 143
18 Farsta	2 374	2 073	2 108	1 944	1 772	1 589	1 504	1 454	1 541
21 Älvsjö	502	377	375	336	314	270	278	304	347
22 Hägersten-Liljeholmen	1 901	1 589	1 568	1 578	1 387	1 155	1 043	1 056	1 049
24 Skärholmen	2 108	1 582	1 574	1 562	1 442	1 350	1 249	1 386	1 410
50 Enheten för hemlösa	830	654	590	612	574	612	590	573	592
Stockholms invandarmottagning	1
HELA STADEN	29 901	24 038	24 458	24 234	22 204	19 781	18 146	18 472	18 440

Tabell 49 Hushåll med ekonomiskt bistånd fördelade efter hushållstyp och stadsdelsförvaltning 2010

Stadsdels- förvaltning	Hushållstyp						Dödsbo ¹	Totalt
	Ensamstående man		Ensamstående kvinna		Par			
	utan barn	med barn	utan barn	med barn	utan barn	med barn		
Västerort	2 340	311	1 577	1 275	314	1 010	123	6 950
1 Rinkeby-Kista	796	119	545	481	123	402	52	2 518
3 Spånga-Tensta	595	74	408	330	93	298	23	1 821
4 Hässelby-Vällingby	609	69	403	342	78	265	28	1 794
6 Bromma	340	49	221	122	20	45	20	817
Inre staden	1 401	137	833	266	37	55	74	2 803
8 Kungsholmen	208	18	133	41	5	11	17	433
9 Normalm	214	18	142	52	7	9	9	451
10 Östermalm	187	19	121	30	3	8	7	375
12 Södermalm	792	82	437	143	22	27	41	1 544
Söderort	3 005	407	1 971	1 423	307	840	142	8 095
14 Enskede-Årsta-Vantör	933	150	616	449	94	321	42	2 605
15 Skarpnäck	415	72	293	234	33	73	23	1 143
18 Farsta	632	56	357	266	54	151	25	1 541
21 Älvsjö	155	10	80	58	12	27	5	347
22 Hägersten-Liljeholmen	471	48	302	140	30	40	18	1 049
24 Skärholmen	399	71	323	276	84	228	29	1 410
50 Enheten för hemlösa	453	25	89	5	7	1	12	592
HELA STADEN	7 199	880	4 470	2 969	665	1 906	351	18 440

¹ Fr o m nov 2004 registreras om biståndet utgått till dödsbo.

Tabell 50 Hushåll med ekonomiskt bistånd efter registerledarens ålder och stadsdelsförvaltning 2010

Stadsdels- förvaltning	Ålder							Totalt
	18-24 ¹	25-29	30-39	40-49	50-59	60-64	65-	
Västerort	1 132	910	1 749	1 512	1 088	355	204	6 950
1 Rinkeby-Kista	385	314	651	577	395	123	73	2 518
3 Spånga-Tensta	349	233	434	378	280	94	53	1 821
4 Hässelby-Vällingby	271	255	482	377	274	90	45	1 794
6 Bromma	127	108	182	180	139	48	33	817
Inre staden	416	284	546	658	564	191	144	2 803
8 Kungsholmen	49	53	102	97	86	19	27	433
9 Norrmalm	55	45	80	101	97	47	26	451
10 Östermalm	62	53	96	67	50	24	23	375
12 Södermalm	250	133	268	393	331	101	68	1 544
Söderort	1 343	888	1 826	1 849	1 482	461	246	8 095
14 Enskede-Årsta-Vantör	461	312	616	579	438	141	58	2 605
15 Skarpnäck	203	119	230	279	224	58	30	1 143
18 Farsta	213	175	359	352	305	97	40	1 541
21 Älvsjö	66	31	77	73	79	16	5	347
22 Hägersten-Liljeholmen	150	106	202	265	213	61	52	1 049
24 Skärholmen	250	145	342	301	223	88	61	1 410
50 Enheten för hemlösa	4	33	157	198	142	39	19	592
HELA STADEN	2 895	2 115	4 278	4 217	3 276	1 046	613	18 440

¹ I de fall registerledaren är under 18 år ingår även dessa (13 stycken år 2010).

Tabell 51 Hushåll med ekonomiskt bistånd efter födelse-land¹ och stadsdelsförvaltning 2010

Stadsdels- förvaltning	Födelse-land			Totalt
	Sverige	Övriga norden	Utom norden	
Västerort	1 671	131	5 148	6 950
1 Rinkeby-Kista	368	36	2 114	2 518
3 Spånga-Tensta	293	29	1 499	1 821
4 Hässelby-Vällingby	573	40	1 181	1 794
6 Bromma	437	26	354	817
Inre staden	1 971	108	724	2 803
8 Kungsholmen	291	12	130	433
9 Norrmalm	305	14	132	451
10 Östermalm	270	11	94	375
12 Södermalm	1 105	71	368	1 544
Söderort	3 591	201	4 303	8 095
14 Enskede-Årsta-Vantör	1 039	65	1 501	2 605
15 Skarpnäck	574	29	540	1 143
18 Farsta	731	39	771	1 541
21 Älvsjö	200	12	135	347
22 Hägersten-Liljeholmen	710	31	308	1 049
24 Skärholmen	337	25	1 048	1 410
50 Enheten för hemlösa	295	52	245	592
HELA STADEN	7 528	492	10 420	18 440

¹ *Svenskt hushåll* = samtliga vuxna är födda i Sverige.

Övrigt nordiskt hushåll = minst en av de vuxna är född i Finland,
Danmark, Norge eller Island, men ej utom norden.

Utomnordiskt hushåll = minst en av de vuxna är född utom norden.

Tabell 52 Hushåll med ekonomiskt bistånd efter medborgarskapsgrupp¹ och stadsdelsförvaltning 2010

Stadsdels- förvaltning	Medborgarskapsgrupp			Totalt
	Svensk	Övrigt nordisk	Utom- nordisk	
Västerort	4 220	131	2 599	6 950
1 Rinkeby-Kista	1 403	37	1 078	2 518
3 Spånga-Tensta	1 057	34	730	1 821
4 Hässelby-Vällingby	1 125	38	631	1 794
6 Bromma	635	22	160	817
Inre staden	2 412	96	295	2 803
8 Kungsholmen	357	14	62	433
9 Norrmalm	395	14	42	451
10 Östermalm	331	11	33	375
12 Södermalm	1 329	57	158	1 544
Söderort	5 984	185	1 926	8 095
14 Enskede-Årsta-Vantör	1 874	53	678	2 605
15 Skarpnäck	888	29	226	1 143
18 Farsta	1 138	42	361	1 541
21 Älvsjö	277	12	58	347
22 Hägersten-Liljeholmen	883	25	141	1 049
24 Skärholmen	924	24	462	1 410
50 Enheten för hemlösa	434	60	98	592
HELA STADEN	13 050	472	4 918	18 440

¹ Se not 1 till tabell 10.

Tabell 53 Hushåll med ekonomiskt bistånd fördelade efter medborgarskapsgrupp¹/världsdel och stadsdelsförvaltning 2010

Stadsdelsförvaltning	Medborgarskapsgrupp						Totalt
	Afrika	Asien	Europa utom Sverige	Sverige	Latin-/Sydamerika	Övriga	
Västerort	1 095	887	407	4 394	123	44	6 950
1 Rinkeby-Kista	476	319	168	1 484	52	19	2 518
3 Spånga-Tensta	394	208	89	1 105	20	5	1 821
4 Hässelby-Vällingby	180	306	103	1 161	34	10	1 794
6 Bromma	45	54	47	644	17	10	817
Inre staden	69	85	171	2 428	25	25	2 803
8 Kungsholmen	12	24	29	359	5	4	433
9 Norrmalm	8	11	28	397	2	5	451
10 Östermalm	9	10	19	333	3	1	375
12 Södermalm	40	40	95	1 339	15	15	1 544
Söderort	479	837	426	6 119	160	74	8 095
14 Enskede-Årsta-Vantör	183	277	140	1 923	54	28	2 605
15 Skarpnäck	53	83	68	898	32	9	1 143
18 Farsta	89	140	89	1 162	43	18	1 541
21 Älvsjö	12	26	23	281	4	1	347
22 Hägersten-Liljeholmen	45	56	41	893	8	6	1 049
24 Skärholmen	97	255	65	962	19	12	1 410
50 Enheten för hemlösa	51	15	76	435	10	5	592
HELA STADEN	1 694	1 824	1 080	13 376	318	148	18 440

¹ Registerledarens medborgarskap.

Tabell 54 Alla vuxna personer med ekonomiskt bistånd efter försörjningshinder¹ och stadsdelsförvaltning 2010

Försörjningshinder (kod)	Stadsdelsförvaltning							
	1 Rinkeby- Kista	3 Spånga- Tensta	4 Hässelby- Vällingby	6 Bromma	8 Kungs- holmen	9 Norr- malm	10 Öster- malm	12 Söder- malm
Arbetslös	3 032	2 077	2 169	822	379	334	279	1 299
Arbetslös, otillräckl ersättn A-kassa/Alfa (01)	88	82	83	45	26	23	18	65
Arbetslös, otillräcklig ersättning AF (05)	412	286	340	114	64	57	46	226
Arbetslös, väntar ers A-kass/Alfa/AF (13)	201	138	70	78	21	22	12	94
Arbetslös utan ersättning (02)	677	461	646	208	120	109	105	394
Arbetslös utan ersättning - i aktivitet (03)	1 639	1 083	1 005	372	136	117	97	506
Flykting i introduktion (10)	11	24	6	2	7	4	1	6
Flykting i introduktion - i aktivitet (11)	4	3	19	3	5	2	-	8
Sjukskriven med läkarintyg	718	583	483	211	112	118	107	389
Sjukskriven, otillräcklig sjukpenning (07)	56	37	48	22	11	8	5	20
Sjukskriven, väntar på sjukpenning (25)	27	27	35	32	12	10	11	49
Sjukskriven, ingen sjukpenning (06)	635	519	400	157	89	100	91	320
Sjuk- eller aktivitetsersättning	368	225	185	81	47	62	28	128
Sjuk- eller aktivitetsers, otillräcklig (09)	258	168	136	49	29	31	20	73
Sjuk- eller aktivitetsers, väntar (26)	110	57	49	32	18	31	8	55
Arbetshinder, sociala skäl	568	517	370	170	114	133	97	432
Sociala-/medicinska skäl (23)	568	517	370	170	114	133	97	432
Vård av barn	451	307	258	59	20	15	16	43
Föräldrapenning, otillräcklig (08)	312	221	216	44	12	11	11	27
Föräldrapenning, väntar (27)	139	86	42	15	8	4	5	16
Sökt och väntar barnomsorgsplats (17)	31	35	37	13	-	1	3	11
Arbetar deltid, ofrivilligt	274	128	177	96	35	36	28	160
Deltidsarbete, ofrivilligt (04)	208	97	137	67	22	28	16	97
Deltidsarb, ofrivill, väntar ink av lön (28)	66	31	40	29	13	8	12	63
Arbetar heltid	119	105	51	59	29	27	15	121
Heltidsarbete, otillräcklig inkomst (18)	31	41	22	14	2	1	2	16
Heltidsarbete, väntar inkomst av lön (29)	88	64	29	45	27	26	13	105
Utan försörjningshinder - tillfälligt behov	55	31	99	67	29	43	21	134
Utan försörjningshinder - har ink över norm (22)	55	31	99	67	29	43	21	134
Övriga	130	55	30	20	10	12	10	41
Flykting med varaktigt nedsatt arbförmåga eller över 60 år vid UT (15)	106	15	9	6	1	-	-	-
Över 65 år med ingen eller låg ålderspension (16)	21	39	19	11	9	11	10	40
Fotboja (19)	3	1	2	3	-	1	-	1
Indrag ers/utförsäkr fr FK - 1:a ansök (24)	12	8	16	27	7	3	8	22
Utan försörjningshinder - saknar EGT (30)	36	7	45	21	9	5	2	8
LMA - (ej ekonomiskt bistånd)	3	5	5	1	-	-	-	1
Utlänning med ersättning enligt LMA (40)	3	5	5	1	-	-	-	1
Summa vuxna²	3 043	2 212	2 137	882	449	467	386	1 593

¹ Biståndstagarna kan ha ett eller flera olika försörjningshinder under året. Här presenteras de på varje försörjningshinder de hade.

En biståndstagare kan alltså återfinnas i flera kolumner, dock endast på en stadsdelsförvaltning (den sista de fick bistånd i).

² Netto.

Tabell 54 Alla vuxna personer med ekonomiskt bistånd efter försörjningshinder¹ och stadsdelsförvaltning 2010

Försörjningshinder (kod)	Stadsdelsförvaltning							Hela staden
	14 Enskede-Årsta-Vant	15 Skarpnäck	18 Farsta	21 Älvsjö	22 Hägersten-Liljeholmen	24 Skärholmen	Enheten f hemlösa	
Arbetslös	2 931	1 125	1 664	308	941	1 771	380	19 511
Arbetslös, otillräckl ersättn A-kassa/Alfa (01)	132	83	106	24	56	73	16	920
Arbetslös, otillräcklig ersättning AF (05)	434	173	260	57	180	275	31	2 955
Arbetslös, väntar ers A-kass/Alfa/AF (13)	169	45	104	19	94	145	18	1 230
Arbetslös utan ersättning (02)	758	306	463	57	175	365	147	4 991
Arbetslös utan ersättning - i aktivitet (03)	1 407	509	701	146	432	902	166	9 218
Flykting i introduktion (10)	22	2	19	1	3	8	-	116
Flykting i introduktion - i aktivitet (11)	9	7	11	4	1	3	2	81
Sjukskriven med läkarintyg	832	339	394	95	286	408	69	5 144
Sjukskriven, otillräcklig sjukpenning (07)	68	18	33	7	27	26	5	391
Sjukskriven, väntar på sjukpenning (25)	42	21	31	12	28	20	8	365
Sjukskriven, ingen sjukpenning (06)	722	300	330	76	231	362	56	4 388
Sjuk- eller aktivitetsersättning	297	151	136	54	118	272	73	2 225
Sjuk- eller aktivitetsers, otillräcklig (09)	193	95	85	30	65	180	49	1 461
Sjuk- eller aktivitetsers, väntar (26)	104	56	51	24	53	92	24	764
Arbetshinder, sociala skäl	657	233	389	105	273	275	354	4 687
Sociala-/medicinska skäl (23)	657	233	389	105	273	275	354	4 687
Vård av barn	307	93	149	33	40	205	-	1 996
Föräldrapenning, otillräcklig (08)	224	70	121	26	27	164	-	1 486
Föräldrapenning, väntar (27)	83	23	28	7	13	41	-	510
Sökt och väntar barnomsorgsplats (17)	46	4	6	-	11	26	-	224
Arbetar deltid, ofrivilligt	317	97	188	38	89	173	17	1 853
Deltidsarbete, ofrivilligt (04)	231	74	130	23	62	127	9	1 328
Deltidsarb, ofrivill, väntar ink av lön (28)	86	23	58	15	27	46	8	525
Arbetar heltid	145	66	90	8	77	93	25	1 030
Heltidsarbete, otillräcklig inkomst (18)	41	19	30	3	14	39	2	277
Heltidsarbete, väntar inkomst av lön (29)	104	47	60	5	63	54	23	753
Utan försörjningshinder - tillfälligt behov	63	42	24	15	96	54	32	805
Utan försörjningshinder - har ink över norm (22)	63	42	24	15	96	54	32	805
Övriga	44	15	22	5	12	38	10	454
Flykting med varaktigt nedsatt arbförmåga eller över 60 år vid UT (15)	9	4	4	1	3	5	-	163
Över 65 år med ingen eller låg ålderspension (16)	34	11	15	2	9	29	10	270
Fotboja (19)	1	-	3	2	-	4	-	21
Indrag ers/utförsäkr fr FK - 1:a ansök (24)	38	11	20	12	25	52	-	261
Utan försörjningshinder - saknar EGT (30)	10	8	5	1	7	14	3	181
LMA - (ej ekonomiskt bistånd)	2	-	1	-	1	-	-	19
Utlänning med ersättning enligt LMA (40)	2	-	1	-	1	-	-	19
Summa vuxna²	3 021	1 249	1 746	386	1 119	1 722	600	21 012

Tabell 55 Alla vuxna personer med ekonomiskt bistånd efter vanligaste försörjningshinder¹ och stadsdelsförvaltning 2010

Försörjningshinder (kod)	Stadsdelsförvaltning							
	1 Rinkeby-Kista	3 Spånga-Tensta	4 Hässelby-Vällingby	6 Bromma	8 Kungsholmen	9 Norrmalm	10 Östermalm	12 Södermalm
Arbetslös	1 638	1 084	1 158	425	188	180	154	699
Arbetslös, otillräckl ersättn A-kassa/Alfa (01)	26	45	41	25	12	11	7	30
Arbetslös, otillräcklig ersättning AF (05)	169	125	151	60	35	40	27	140
Arbetslös, väntar ers A-kass/Alfa/AF (13)	34	25	20	17	4	5	5	25
Arbetslös utan ersättning (02)	206	131	248	79	54	53	51	157
Arbetslös utan ersättning - i aktivitet (03)	1 203	757	697	242	82	69	63	339
Flykting i introduktion (10)	-	-	-	2	1	2	1	4
Flykting i introduktion - i aktivitet (11)	-	1	1	-	-	-	-	4
Sjukskriven med läkarintyg	326	289	270	130	74	80	78	247
Sjukskriven, otillräcklig sjukpenning (07)	11	4	15	9	6	4	4	12
Sjukskriven, väntar på sjukpenning (25)	8	5	12	16	5	7	4	19
Sjukskriven, ingen sjukpenning (06)	307	280	243	105	63	69	70	216
Sjuk- eller aktivitetsersättning	233	151	121	46	33	30	16	75
Sjuk- eller aktivitetsers, otillräcklig (09)	205	136	105	33	23	19	12	50
Sjuk- eller aktivitetsers, väntar (26)	28	15	16	13	10	11	4	25
Arbetshinder, sociala skäl	344	371	245	108	77	95	73	310
Sociala-/medicinska skäl (23)	344	371	245	108	77	95	73	310
Vård av barn	232	180	164	44	8	8	11	29
Föräldrapenning, otillräcklig (08)	205	153	148	31	6	5	8	22
Föräldrapenning, väntar (27)	21	20	6	6	2	2	3	2
Sökt och väntar barnomsorgsplats (17)	6	7	10	7	-	1	-	5
Arbetar deltid, ofrivilligt	110	48	85	39	15	18	15	70
Deltidsarbete, ofrivilligt (04)	102	44	77	34	13	17	10	53
Deltidsarb, ofrivill, väntar ink av lön (28)	8	4	8	5	2	1	5	17
Arbetar heltid	18	32	15	18	12	7	6	32
Heltidsarbete, otillräcklig inkomst (18)	7	18	7	5	2	1	1	5
Heltidsarbete, väntar inkomst av lön (29)	11	14	8	13	10	6	5	27
Utan försörjningshinder - tillfälligt behov	16	7	50	44	24	36	19	78
Utan försörjningshinder - har ink över norm (22)	16	7	50	44	24	36	19	78
Övriga	124	45	27	28	18	13	14	52
Flykting med varaktigt nedsatt arbförmåga eller över 60 år vid UT (15)	81	9	1	4	-	-	-	-
Över 65 år med ingen eller låg ålderspension (16)	10	32	13	4	7	9	10	38
Fotboja (19)	-	-	-	-	-	-	-	-
Indrag ers/utförsäkr fr FK - 1:a ansök (24)	6	1	5	12	2	1	3	10
Utan försörjningshinder - saknar EGT (30)	27	3	8	8	9	3	1	4
LMA - (ej ekonomiskt bistånd)	2	5	2	-	-	-	-	1
Utlänning med ersättning enligt LMA (40)	2	5	2	-	-	-	-	1
Summa vuxna	3 043	2 212	2 137	882	449	467	386	1 593

¹ Bidragstagarna kan ha ett eller flera olika försörjningshinder under året. Här presenteras de efter det försörjningshinder de oftast hade. Om två försörjningshinder var lika vanliga för personen har det senaste valts.

Tabell 55 Alla vuxna personer med ekonomiskt bistånd efter vanligaste försörjningshinder¹ och stadsdelsförvaltning 2010

Försörjningshinder (kod)	Stadsdelsförvaltning							Hela staden
	14 Enskede-Årsta-Vant	15 Skarpnäck	18 Farsta	21 Älvsjö	22 Hägersten-Liljeholmen	24 Skärholmen	Enheten f hemlösa	
Arbetslös	1 538	599	870	162	486	875	177	10 233
Arbetslös, otillräckl ersättn A-kassa/Alfa (01)	70	50	52	11	29	27	3	439
Arbetslös, otillräcklig ersättning AF (05)	182	87	131	36	93	115	11	1 402
Arbetslös, väntar ers A-kass/Alfa/AF (13)	27	12	30	9	20	17	4	254
Arbetslös utan ersättning (02)	280	120	186	19	57	91	72	1 804
Arbetslös utan ersättning - i aktivitet (03)	976	330	465	84	287	625	87	6 306
Flykting i introduktion (10)	3	-	4	1	-	-	-	18
Flykting i introduktion - i aktivitet (11)	-	-	2	2	-	-	-	10
Sjukskriven med läkarintyg	470	222	229	57	174	190	42	2 878
Sjukskriven, otillräcklig sjukpenning (07)	16	3	17	2	14	4	4	125
Sjukskriven, väntar på sjukpenning (25)	12	9	17	5	8	4	5	136
Sjukskriven, ingen sjukpenning (06)	442	210	195	50	152	182	33	2 617
Sjuk- eller aktivitetsersättning	156	91	88	29	72	179	43	1 363
Sjuk- eller aktivitetsers, otillräcklig (09)	117	71	61	21	50	141	36	1 080
Sjuk- eller aktivitetsers, väntar (26)	39	20	27	8	22	38	7	283
Arbetshinder, sociala skäl	456	177	300	90	201	194	298	3 339
Sociala-/medicinska skäl (23)	456	177	300	90	201	194	298	3 339
Vård av barn	169	48	90	16	22	127	-	1 148
Föräldrapenning, otillräcklig (08)	140	44	75	16	15	114	-	982
Föräldrapenning, väntar (27)	16	3	12	-	5	5	-	103
Sökt och väntar barnomsorgsplats (17)	13	1	3	-	2	8	-	63
Arbetar deltid, ofrivilligt	120	36	90	20	44	62	3	775
Deltidsarbete, ofrivilligt (04)	100	31	80	14	35	54	3	667
Deltidsarb, ofrivill, väntar ink av lön (28)	20	5	10	6	9	8	-	108
Arbetar heltid	40	25	35	3	26	25	8	302
Heltidsarbete, otillräcklig inkomst (18)	16	8	15	2	6	12	1	106
Heltidsarbete, väntar inkomst av lön (29)	24	17	20	1	20	13	7	196
Utan försörjningshinder - tillfälligt behov	23	32	14	4	73	29	18	467
Utan försörjningshinder - har ink över norm (22)	23	32	14	4	73	29	18	467
Övriga	48	19	29	5	20	41	11	494
Flykting med varaktigt nedsatt arbförmåga eller över 60 år vid UT (15)	3	3	3	1	-	2	-	107
Över 65 år med ingen eller låg ålderspension (16)	26	6	13	1	8	18	8	203
Fotboja (19)	-	-	1	1	-	1	-	3
Indrag ers/utförsäkr fr FK - 1:a ansök (24)	16	5	9	2	7	7	-	86
Utan försörjningshinder - saknar EGT (30)	3	5	3	-	5	13	3	95
LMA - (ej ekonomiskt bistånd)	1	-	1	-	1	-	-	13
Utlänning med ersättning enligt LMA (40)	1	-	1	-	1	-	-	13
Summa vuxna	3 021	1 249	1 746	386	1 119	1 722	600	21 012

Tabell 56 Summa ekonomiskt bistånd (tkr) fördelat efter stadsdelsförvaltning 2000-2010, löpande priser

Stadsdels- förvaltning	Summa ekonomiskt bistånd, tkr								
	2000	2003	2004	2005	2006	2007	2008	2009	2010
Västerort	505 453	420 289	462 782	464 614	431 055	376 606	362 411	394 838	390 758
1 Rinkeby-Kista	250 019	194 488	209 212	197 835	178 912	156 446	146 669	152 674	143 546
3 Spånga-Tensta	138 199	103 008	118 105	117 097	115 197	103 223	99 039	111 419	110 195
4 Hässelby-Vällingby	84 548	85 252	95 483	106 695	99 617	86 076	85 269	96 027	100 242
6 Bromma	32 687	37 542	39 983	42 986	37 329	30 861	31 434	34 718	36 775
Inre staden	155 990	149 704	166 888	166 194	147 582	120 886	110 790	123 746	128 990
8 Kungsholmen	32 794	30 341	30 175	26 382	22 473	17 897	17 003	19 820	19 467
9 Norrmalm	28 648	26 048	30 178	32 888	28 986	21 222	18 596	20 202	19 959
10 Östermalm	19 611	16 053	17 535	15 856	13 307	10 648	12 325	13 960	16 797
12 Södermalm	74 937	77 262	89 000	91 068	82 816	71 119	62 866	69 764	72 767
Söderort	516 279	447 598	483 182	491 669	460 056	400 217	389 031	421 656	420 039
14 Enskede-Årsta-Vantör	157 382	140 781	150 577	166 163	159 808	133 878	132 930	152 731	145 194
15 Skarpnäck	80 522	70 101	79 649	80 552	77 494	70 897	62 488	60 458	60 722
18 Farsta	102 534	93 747	103 444	100 609	92 183	80 910	78 175	79 906	81 061
21 Älvsjö	19 105	13 567	14 538	14 328	13 478	10 599	13 040	13 279	15 386
22 Hägersten-Liljeholmen	64 690	65 236	68 515	63 676	51 946	43 150	39 921	41 602	41 524
24 Skärholmen	92 046	64 165	66 460	66 341	65 147	60 782	62 477	73 679	76 152
50 Enheten för hemlösa	19 293	17 740	17 936	19 991	21 477	22 584	23 427	25 180	27 100
Stockholms invandarmottagning	12
HELA STADEN	1 197 028	1 035 332	1 130 788	1 142 467	1 060 169	920 292	885 658	965 421	966 886

**Tabell 57 Summa ekonomiskt bistånd och ersättning enligt LMA i tkr
och antalet hushåll fördelade efter stadsdelsförvaltning 2010**

Stadsdels- förvaltning	Tkr			Antal hushåll med		
	Ekonomiskt bistånd	Ers enl LMA	Summa	Ekonomiskt bistånd	Ers enl LMA	Totalt netto ¹
Västerort	390 422	336	390 758	6 946	33	6 950
1 Rinkeby-Kista	143 476	70	143 546	2 516	12	2 518
3 Spånga-Tensta	110 083	112	110 195	1 819	8	1 821
4 Hässelby-Vällingby	100 140	102	100 242	1 794	11	1 794
6 Bromma	36 722	52	36 775	817	2	817
Inre staden	128 950	39	128 990	2 803	1	2 803
8 Kungsholmen	19 467	-	19 467	433	-	433
9 Norrmalm	19 959	-	19 959	451	-	451
10 Östermalm	16 797	-	16 797	375	-	375
12 Södermalm	72 728	39	72 767	1 544	1	1 544
Söderort	419 943	96	420 039	8 092	25	8 095
14 Enskede-Årsta-Vantör	145 158	36	145 194	2 605	10	2 605
15 Skarpnäck	60 721	1	60 722	1 143	2	1 143
18 Farsta	81 048	13	81 061	1 539	7	1 541
21 Älvsjö	15 386	-	15 386	347	-	347
22 Hägersten-Liljeholmen	41 485	39	41 524	1 048	2	1 049
24 Skärholmen	76 144	8	76 152	1 410	4	1 410
50 Enheten för hemlösa	27 100	-	27 100	592	-	592
HELA STADEN	966 415	471	966 886	18 433	59	18 440

¹ 52 hushåll har både haft ersättning enl LMA och ekonomiskt bistånd under året.

Tabell 58 Hushåll med ekonomiskt bistånd fördelade efter medborgarskapsgrupp¹ och stadsdelsförvaltning, samt bidrag i tkr och medelbidrag per person (viktat)² och månad 2010

Stadsdelsförvaltning	Antal biståndshåll				Summa ekon bistånd/ers enl LMA, tkr				Medelbidrag ² per biståndstagare och månad, kr			
	Svensk	Övrigt nordisk	Utom-nordisk	Totalt	Svensk	Övrigt nordisk	Utom-nordisk	Summa, tkr	Svensk	Övrigt nordisk	Utom-nordisk	Summa, kr
Västerort	4 220	131	2 599	6 950	217 626	6 961	166 171	390 758	5 114	6 168	5 059	5 120
1 Rinkeby-Kista	1 403	37	1 078	2 518	75 167	2 531	65 848	143 546	4 782	6 856	4 932	4 875
3 Spånga-Tensta	1 057	34	730	1 821	59 238	2 150	48 807	110 195	4 912	6 307	5 261	5 084
4 Hässelby-Vällingby	1 125	38	631	1 794	58 282	1 370	40 590	100 242	5 385	4 828	4 920	5 204
6 Bromma	635	22	160	817	24 939	910	10 926	36 775	5 861	6 886	5 553	5 887
Inre staden	2 412	96	295	2 803	108 172	4 525	16 292	128 990	6 651	6 435	6 349	6 614
8 Kungsholmen	357	14	62	433	15 444	729	3 294	19 467	6 956	5 889	6 471	6 842
9 Norrmalm	395	14	42	451	17 422	402	2 135	19 959	6 877	5 630	5 818	6 732
10 Östermalm	331	11	33	375	14 623	436	1 738	16 797	6 998	6 605	6 388	6 926
12 Södermalm	1 329	57	158	1 544	60 683	2 958	9 125	72 767	6 438	6 635	6 468	6 458
Söderort	5 984	185	1 926	8 095	292 074	9 915	118 049	420 039	5 709	6 332	5 095	5 561
14 Enskede-Årsta-Vantör	1 874	53	678	2 605	99 332	2 956	42 905	145 194	5 718	6 840	5 121	5 560
15 Skarpnäck	888	29	226	1 143	44 126	1 818	14 778	60 722	6 023	5 979	5 464	5 909
18 Farsta	1 138	42	361	1 541	56 776	2 769	21 517	81 061	5 831	6 144	5 061	5 640
21 Älvsjö	277	12	58	347	11 348	755	3 283	15 386	5 458	6 674	5 073	5 440
22 Hägersten-Liljeholmen	883	25	141	1 049	33 949	820	6 755	41 524	5 954	5 204	5 122	5 801
24 Skårholmen	924	24	462	1 410	46 543	798	28 811	76 152	5 091	6 513	4 905	5 052
50 Enheten för hemlösa	434	60	98	592	18 804	3 049	5 247	27 100	6 344	6 071	6 756	6 391
HELA STADEN	13 050	472	4 918	18 440	636 677	24 451	305 759	966 886	5 662	6 258	5 159	5 533

¹ Se not 1 i tabell 10.

² Ensamstående vuxen har vikten 1,0, vuxen i ett par 0,75 och barn 0,5.

Tabell 59 Medelbidrag i kronor per månad och hushåll på respektive stadsdelsförvaltning 2000-2010, löpande priser

Stadsdelsförvaltning	Medelbidrag (kr) per månad och hushåll									
	2000	2003	2004	2005	2006	2007	2008	2009	2010	
Västerort	6 240	7 367	7 535	7 459	7 388	7 185	7 371	7 659	7 630	
1 Rinkeby-Kista	6 370	7 579	7 781	7 550	7 448	7 301	7 355	7 554	7 452	
3 Spånga-Tensta	6 369	7 333	7 558	7 539	7 549	7 246	7 520	7 869	7 957	
4 Hässelby-Vällingby	6 009	7 111	7 150	7 282	7 199	7 021	7 334	7 682	7 674	
6 Bromma	5 458	7 009	7 203	7 282	7 144	6 883	7 093	7 422	7 302	
Inre staden	5 535	6 484	6 662	6 690	6 839	6 775	6 928	7 292	7 337	
8 Kungsholmen	5 609	6 739	6 674	6 517	6 674	6 651	7 138	7 751	7 490	
9 Norrmalm	5 701	6 375	6 895	6 846	6 961	6 890	6 967	7 670	7 583	
10 Östermalm	5 446	6 293	6 511	6 568	6 591	6 593	7 124	7 230	7 628	
12 Södermalm	5 465	6 466	6 613	6 708	6 884	6 802	6 825	7 083	7 171	
Söderort	6 171	7 051	7 228	7 210	7 191	7 060	7 390	7 713	7 615	
14 Enskede-Årsta-Vantör	6 221	7 172	7 368	7 378	7 425	7 172	7 648	8 022	7 876	
15 Skarpnäck	6 222	7 220	7 413	7 254	7 206	7 149	7 371	7 724	7 807	
18 Farsta	6 083	6 913	7 118	7 205	7 194	7 146	7 317	7 591	7 494	
21 Älvsjö	5 873	6 461	6 768	7 083	7 150	6 834	7 371	7 333	7 094	
22 Hägersten-Liljeholmen	5 900	7 079	7 249	7 097	6 755	6 754	6 912	6 897	6 977	
24 Skärholmen	6 413	6 926	6 972	6 903	6 998	6 877	7 305	7 811	7 607	
50 Enheten för hemlösa	4 415	5 277	5 567	5 709	5 989	6 029	6 181	6 500	6 607	
Stockholms invandarmottagning	3 078	
HELA STADEN	6 069	7 044	7 224	7 193	7 188	7 042	7 284	7 598	7 550	

**Tabell 60 Medelbidrag i kronor per månad och hushåll, person
och viktat¹ per person i respektive stadsdelsförvaltning 2010**

Stadsdelsförvaltning	Medelbidrag (kr) per månad och		
	hushåll	person	person (viktat)
Västerort	7 630	3 785	5 120
1 Rinkeby-Kista	7 452	3 551	4 875
3 Spånga-Tensta	7 957	3 692	5 084
4 Hässelby-Vällingby	7 674	3 875	5 204
6 Bromma	7 302	4 773	5 887
Inre staden	7 337	5 771	6 614
8 Kungsholmen	7 490	5 907	6 842
9 Norrmalm	7 583	5 866	6 732
10 Östermalm	7 628	6 152	6 926
12 Södermalm	7 171	5 629	6 458
Söderort	7 615	4 292	5 561
14 Enskede-Årsta-Vantör	7 876	4 222	5 560
15 Skarpnäck	7 807	4 640	5 909
18 Farsta	7 494	4 431	5 640
21 Älvsjö	7 094	4 334	5 440
22 Hägersten-Liljeholmen	6 977	4 847	5 801
24 Skärholmen	7 607	3 706	5 052
50 Enheten för hemlösa	6 607	5 962	6 391
HELA STADEN	7 550	4 272	5 533

¹ Ensamstående vuxen har vikten 1,0, vuxen i ett par 0,75 och barn 0,5.

**Tabell 61 Summa ekonomiskt bistånd (i tkr) (exkl ersättning enl LMA)
och hushåll fördelade efter ändamålsgrupp¹ och stadsdelsförvaltning 2010**

Stadsdels- förvaltning (Kod)	Summa ekonomiskt bistånd, tkr	Därav i tkr		Antal bistånds- hushåll	Därav med	
		EGT (01-03)	Övr ekon bi- stånd (11-44)		EGT (01-03)	Övr ekon bi- stånd (11-44)
Västerort	390 422	349 049	41 373	6 946	6 692	5 332
1 Rinkeby-Kista	143 476	127 468	16 008	2 516	2 434	2 000
3 Spånga-Tensta	110 083	96 147	13 936	1 819	1 765	1 403
4 Hässelby-Vällingby	100 140	92 250	7 890	1 794	1 732	1 347
6 Bromma	36 722	33 185	3 538	817	761	582
Inre staden	128 950	114 440	14 511	2 803	2 558	2 060
8 Kungsholmen	19 467	17 296	2 171	433	385	318
9 Norrmalm	19 959	17 618	2 341	451	389	335
10 Östermalm	16 797	13 963	2 834	375	341	267
12 Södermalm	72 728	65 562	7 165	1 544	1 443	1 140
Söderort	419 943	378 848	41 095	8 092	7 733	5 985
14 Enskede-Årsta-Vantör	145 158	133 645	11 513	2 605	2 530	1 927
15 Skarpnäck	60 721	53 527	7 194	1 143	1 097	826
18 Farsta	81 048	73 945	7 103	1 539	1 459	1 132
21 Älvsjö	15 386	13 874	1 513	347	331	256
22 Hägersten-Liljeholmen	41 485	37 149	4 337	1 048	970	734
24 Skärholmen	76 144	66 708	9 436	1 410	1 346	1 110
50 Enheten för hemlösa	27 100	24 714	2 386	592	558	458
HELA STADEN	966 415	867 050	99 365	18 433	17 541	13 835

¹ Se även tabell 22.

**Tabell 62 Summa ekonomiskt bistånd (i tkr) (exkl ersättning enl LMA)
fördelade efter ändamålsgrupp¹ och stadsdelsförvaltning 2010**

Stadsdels- förvaltning (Kod)	Ändamål, tkr						Summa, tkr
	EGT (01-03)	Avgift barn- oms/hem- service. SL (12-14)	Sjukvård/ Psyko- terapi (15-23)	Bostads- anknytning (24-30)	Övriga extra bidrag (11, 31-39, 44)	Skuld- sanering (40-43)	
Västerort	349 049	1 887	15 534	15 073	5 981	2 898	390 422
1 Rinkeby-Kista	127 468	678	6 158	5 516	2 894	761	143 476
3 Spånga-Tensta	96 147	509	4 387	7 049	1 588	404	110 083
4 Hässelby-Vällingby	92 250	421	3 795	1 559	837	1 279	100 140
6 Bromma	33 185	278	1 195	949	662	454	36 722
Inre staden	114 440	1 826	3 780	5 735	1 740	1 431	128 950
8 Kungsholmen	17 296	272	576	911	282	129	19 467
9 Norrmalm	17 618	264	637	864	254	322	19 959
10 Östermalm	13 963	274	475	1 495	230	360	16 797
12 Södermalm	65 562	1 017	2 092	2 464	973	619	72 728
Söderort	378 848	2 917	14 564	14 088	4 853	4 673	419 943
14 Enskede-Årsta-Vantör	133 645	866	4 672	2 721	2 248	1 006	145 158
15 Skarpnäck	53 527	551	2 111	3 376	524	632	60 721
18 Farsta	73 945	443	2 415	2 318	647	1 280	81 048
21 Älvsjö	13 874	65	586	394	182	286	15 386
22 Hägersten-Liljeholmen	37 149	533	1 333	1 156	564	751	41 485
24 Skärholmen	66 708	459	3 447	4 123	689	719	76 144
50 Enheten för hemlösa	24 714	626	767	648	323	22	27 100
HELA STADEN	867 050	7 256	34 644	35 544	12 897	9 024	966 415

¹ Se även tabell 22.

**Tabell 63 Summa ekonomiskt bistånd (exkl ersättning enl LMA)
fördelade i % efter ändamålsgrupp¹ och stadsdelsförvaltning 2010**

Stadsdels- förvaltning (Kod)	Ändamål, tkr						Totalt
	EGT (01-03)	Avgift barn- oms/hem- service. SL (12-14)	Sjukvård/ Psyko- terapi (15-23)	Bostads- anknytning (24-30)	Övriga extra bidrag (11, 31-39, 44)	Skuld- sanering (40-43)	
Västerort	89,4	0,5	4,0	3,9	1,5	0,7	100
1 Rinkeby-Kista	88,8	0,5	4,3	3,8	2,0	0,5	100
3 Spånga-Tensta	87,3	0,5	4,0	6,4	1,4	0,4	100
4 Hässelby-Vällingby	92,1	0,4	3,8	1,6	0,8	1,3	100
6 Bromma	90,4	0,8	3,3	2,6	1,8	1,2	100
Inre staden	88,7	1,4	2,9	4,4	1,3	1,1	100
8 Kungsholmen	88,8	1,4	3,0	4,7	1,5	0,7	100
9 Norrmalm	88,3	1,3	3,2	4,3	1,3	1,6	100
10 Östermalm	83,1	1,6	2,8	8,9	1,4	2,1	100
12 Södermalm	90,1	1,4	2,9	3,4	1,3	0,9	100
Söderort	90,2	0,7	3,5	3,4	1,2	1,1	100
14 Enskede-Årsta-Vantör	92,1	0,6	3,2	1,9	1,5	0,7	100
15 Skarpnäck	88,2	0,9	3,5	5,6	0,9	1,0	100
18 Farsta	91,2	0,5	3,0	2,9	0,8	1,6	100
21 Älvsjö	90,2	0,4	3,8	2,6	1,2	1,9	100
22 Hägersten-Liljeholmen	89,5	1,3	3,2	2,8	1,4	1,8	100
24 Skärholmen	87,6	0,6	4,5	5,4	0,9	0,9	100
50 Enheten för hemlösa	91,2	2,3	2,8	2,4	1,2	0,1	100
HELA STADEN	89,7	0,8	3,6	3,7	1,3	0,9	100

¹ Se även tabell 22.

**Tabell 64 Hushåll med ekonomiskt bistånd (exkl ersättning enl LMA)
fördelade efter ändamålsgrupp¹ och stadsdelsförvaltning 2010**

Stadsdels- förvaltning (Kod)	Ändamål						Totalt "netto"
	EGT (01-03)	Avgift barn- oms/hem- service. SL (12-14)	Sjukvård/ Psyko- terapi, mm (15-23)	Bostads- anknytning (24-30)	Övriga extra bidrag (11, 31-39, 44)	Skuld- sanering (40-43)	
Västerort	6 692	1 135	4 429	1 227	1 937	323	6 946
1 Rinkeby-Kista	2 434	427	1 679	496	825	80	2 516
3 Spånga-Tensta	1 765	306	1 169	328	552	48	1 819
4 Hässelby-Vällingby	1 732	274	1 134	271	361	129	1 794
6 Bromma	761	128	447	132	199	66	817
Inre staden	2 558	767	1 490	567	612	184	2 803
8 Kungsholmen	385	110	226	91	111	19	433
9 Norrmalm	389	102	234	85	85	39	451
10 Östermalm	341	96	199	93	69	23	375
12 Södermalm	1 443	459	831	298	347	103	1 544
Söderort	7 733	1 584	4 816	1 401	1 539	458	8 092
14 Enskede-Årsta-Vantör	2 530	507	1 594	456	630	115	2 605
15 Skarpnäck	1 097	231	660	184	196	47	1 143
18 Farsta	1 459	282	895	254	251	119	1 539
21 Älvsjö	331	49	198	72	73	26	347
22 Hägersten-Liljeholmen	970	209	542	194	215	75	1 048
24 Skärholmen	1 346	306	927	241	174	76	1 410
50 Enheten för hemlösa	558	240	304	184	156	2	592
HELA STADEN	17 541	3 726	11 039	3 379	4 244	967	18 433

¹ Se även tabell 22.

Tabell 65 Antal månader som det ekonomiska biståndet avser, samt biståndstidens längd (mån) och genomsnittlig biståndstid (mån/år) per stadsdelsförvaltning 2010

Stadsdelsförvaltning	Antal avseende-månader	Bistånds-hushåll	Genom-snittlig bistånds-tid	Därav antal hushåll med biståndstid . . .					
				1 mån	2 mån	3-4 mån	5-6 mån	7-9 mån	10-12 mån
Västerort	51 212	6 950	7,4	787	606	917	715	915	3 010
1 Rinkeby-Kista	19 264	2 518	7,7	264	188	303	260	352	1151
3 Spånga-Tensta	13 849	1 821	7,6	176	160	238	186	224	837
4 Hässelby-Vällingby	13 063	1 794	7,3	212	158	237	187	234	766
6 Bromma	5 036	817	6,2	135	100	139	82	105	256
Inre staden	17 580	2 803	6,3	480	314	457	297	339	916
8 Kungsholmen	2 599	433	6,0	76	59	71	43	53	131
9 Norrmalm	2 632	451	5,8	99	56	71	43	45	137
10 Östermalm	2 202	375	5,9	75	43	66	38	43	110
12 Södermalm	10 147	1 544	6,6	230	156	249	173	198	538
Söderort	55 162	8 095	6,8	1 237	769	1 113	852	1 077	3 047
14 Enskede-Årsta-Vantör	18 435	2 605	7,1	358	235	349	274	343	1046
15 Skarpnäck	7 778	1 143	6,8	169	110	153	137	152	422
18 Farsta	10 817	1 541	7,0	232	132	201	159	205	612
21 Älvsjö	2 169	347	6,3	54	35	61	43	49	105
22 Hägersten-Liljeholmen	5 952	1 049	5,7	238	131	155	102	141	282
24 Skärholmen	10 011	1 410	7,1	186	126	194	137	187	580
50 Enheten för hemlösa	4 102	592	6,9	95	49	79	51	88	230
HELA STADEN	128 056	18 440	6,9	2 599	1 738	2 566	1 915	2 419	7 203

Tabell 66 Genomsnittlig biståndstid (mån/år) för respektive hushåll och stadsdelsförvaltning 2000-2010

Stadsdelsförvaltning	Genomsnittlig biståndstid, mån/år									
	2000	2003	2004	2005	2006	2007	2008	2009	2010	
Västerort	7,4	6,7	7,0	7,1	7,2	7,0	7,1	7,3	7,4	
1 Rinkeby-Kista	7,8	7,0	7,3	7,4	7,4	7,3	7,5	7,5	7,7	
3 Spånga-Tensta	7,8	7,0	7,6	7,6	7,4	7,3	7,1	7,5	7,6	
4 Hässelby-Vällingby	6,8	6,5	6,8	7,0	7,4	6,9	7,1	7,2	7,3	
6 Bromma	5,4	5,2	5,3	5,4	5,4	5,6	6,0	6,0	6,2	
Inre staden	5,1	5,0	5,3	5,6	5,7	5,7	5,7	6,1	6,3	
8 Kungsholmen	5,2	5,1	5,4	5,3	5,2	5,2	5,6	5,9	6,0	
9 Norrmalm	4,8	4,7	5,2	5,1	5,2	5,2	5,5	6,3	5,8	
10 Östermalm	4,8	4,5	5,0	5,3	5,1	5,1	5,2	5,6	5,9	
12 Södermalm	5,4	5,3	5,5	5,9	6,1	6,2	5,9	6,2	6,6	
Söderort	6,7	6,2	6,4	6,6	6,6	6,6	6,7	6,8	6,8	
14 Enskede-Årsta-Vantör	6,9	6,4	6,6	7,0	6,8	6,8	6,8	7,1	7,1	
15 Skarpnäck	6,4	6,1	6,3	6,5	6,6	6,9	6,9	6,9	6,8	
18 Farsta	7,1	6,5	6,9	7,2	7,2	7,1	7,1	7,2	7,0	
21 Älvsjö	6,5	5,6	5,7	6,0	6,0	5,7	6,4	6,0	6,3	
22 Hägersten-Liljeholmen	5,8	5,8	6,0	5,7	5,5	5,5	5,5	5,7	5,7	
24 Skärholmen	6,8	5,9	6,1	6,2	6,5	6,5	6,8	6,8	7,1	
50 Enheten för hemlösa	5,3	5,1	5,5	5,7	6,2	6,1	6,4	6,8	6,9	
Stockholms invandrarmottagning	4,0	
HELA STADEN	6,6	6,1	6,4	6,6	6,6	6,6	6,7	6,9	6,9	

Tabell 67 Summa ekonomiskt bistånd fördelat efter biståndstid och stadsdelsförvaltning 2010

Stadsdelsförvaltning	Summa ekonomiskt bistånd, tkr					
	Bidragsmånader					
	1-2	3-4	5-6	7-9	10-12	Summa, tkr
Västerort	11 377	18 995	25 696	48 936	285 755	390 758
1 Rinkeby-Kista	3 686	6 294	9 100	18 105	106 360	143 546
3 Spånga-Tensta	3 032	5 298	7 400	12 810	81 655	110 195
4 Hässelby-Vällingby	2 812	4 612	6 398	12 570	73 850	100 242
6 Bromma	1 847	2 790	2 797	5 450	23 890	36 775
Inre staden	6 927	9 663	10 596	18 572	83 232	128 990
8 Kungsholmen	1 359	1 562	1 597	3 009	11 939	19 467
9 Norrmalm	1 275	1 627	1 553	2 822	12 682	19 959
10 Östermalm	1 089	1 530	1 452	2 626	10 100	16 797
12 Södermalm	3 204	4 944	5 994	10 115	48 511	72 767
Söderort	16 373	24 696	31 779	59 831	287 361	420 039
14 Enskede-Årsta-Vantör	4 770	8 034	10 225	18 962	103 202	145 194
15 Skarpnäck	2 221	3 487	5 359	8 764	40 891	60 722
18 Farsta	3 088	4 377	5 833	11 380	56 384	81 061
21 Älvsjö	702	1 114	1 479	2 798	9 293	15 386
22 Hägersten-Liljeholmen	2 722	3 320	3 502	7 498	24 482	41 524
24 Skärholmen	2 871	4 363	5 382	10 428	53 108	76 152
50 Enheten för hemlösa	901	1 410	1 526	4 287	18 976	27 100
HELA STADEN	35 577	54 763	69 597	131 625	675 324	966 886

**Tabell 68 Hushåll med ekonomiskt bistånd 2010 fördelade efter antal
biståndsår de senaste 5 åren (2006 - 2010), per stadsdelsförvaltning**

Stadsdels- förvaltning	Bistånds- hushåll	Därav antal hushåll med biståndsår. . .							
		Endast senaste året	2 år, ej samman- hängande	2 senaste åren	3 år, ej samman- hängande	3 senaste åren	4 år, ej samman- hängande	4 senaste åren	5 senaste åren
Västerort	6 950	2 310	262	833	298	613	290	289	2 055
1 Rinkeby-Kista	2 518	767	73	322	89	225	98	107	837
3 Spånga-Tensta	1 821	571	68	220	79	165	68	76	574
4 Hässelby-Vällingby	1 794	605	78	220	76	170	75	76	494
6 Bromma	817	367	43	71	54	53	49	30	150
Inre staden	2 803	1 208	165	277	172	152	160	134	535
8 Kungsholmen	433	208	22	49	21	19	25	22	67
9 Norrmalm	451	187	30	37	34	23	27	20	93
10 Östermalm	375	203	30	38	17	25	13	8	41
12 Södermalm	1 544	610	83	153	100	85	95	84	334
Söderort	8 095	2 936	368	767	420	595	408	372	2 229
14 Enskede-Årsta-Vantör	2 605	878	108	252	127	182	128	129	801
15 Skarpnäck	1 143	381	51	96	58	80	49	45	383
18 Farsta	1 541	519	75	124	77	120	94	61	471
21 Älvsjö	347	149	9	34	20	26	21	21	67
22 Hägersten-Liljeholmen	1 049	444	60	109	69	66	56	45	200
24 Skärholmen	1 410	565	65	152	69	121	60	71	307
50 Enheten för hemlösa	592	217	50	53	44	49	34	35	110
HELA STADEN	18 440	6 671	845	1 930	934	1 409	892	830	4 929

Tabell 69 Hushåll med ekonomiskt bistånd 2010 fördelade efter antal biståndsmånader åren 2006 - 2010, per stadsdelsförvaltning

Stadsdels- förvaltning	Bidrags- hushåll	Därav antal hushåll med biståndstid . . .								
		1-9 mån	10-12 mån	13-20 mån	21-24 mån	25-30 mån	31-36 mån	37-39 mån mån	40-48	49-60 mån
Västerort	6 950	2 360	673	756	418	419	287	143	441	1 453
1 Rinkeby-Kista	2 518	772	225	276	148	165	94	60	164	614
3 Spånga-Tensta	1 821	580	183	186	122	101	65	36	133	415
4 Hässelby-Vällingby	1 794	627	179	196	103	109	91	37	106	346
6 Bromma	817	381	86	98	45	44	37	10	38	78
Inre staden	2 803	1 321	328	300	104	133	124	62	145	286
8 Kungsholmen	433	212	63	52	16	13	22	11	16	28
9 Norrmalm	451	211	56	50	12	31	17	9	26	39
10 Östermalm	375	216	48	35	9	14	17	2	7	27
12 Södermalm	1 544	682	161	163	67	75	68	40	96	192
Söderort	8 095	3 179	741	830	384	466	357	156	527	1 455
14 Enskede-Årsta-Vantör	2 605	941	243	262	108	149	113	50	190	549
15 Skarpnäck	1 143	431	83	99	64	74	48	25	84	235
18 Farsta	1 541	574	116	153	80	84	74	32	102	326
21 Älvsjö	347	157	25	46	17	21	21	7	17	36
22 Hägersten-Liljeholmen	1 049	531	88	116	43	52	45	18	61	95
24 Skärholmen	1 410	545	186	154	72	86	56	24	73	214
50 Enheten för hemlösa	592	237	72	82	26	31	27	10	40	67
HELA STADEN	18 440	7 097	1 814	1 968	932	1 049	795	371	1 153	3 261

Tabell 70 Kostnadsförändring för ekonomiskt bistånd per stadsdelsförvaltning 2009-2010

Stadsdelsförvaltning	Förändring		Varav förändringen förklaras av, i procentenheter				
	Tkr	%	antal hushåll	biståndstid	medelbidrag/ person	hushållstorlek	synergieffekt
Västerort							
1 Rinkeby-Kista	-9 128	-6,0	-6,1	1,5	0,4	-1,8	0,0
3 Spånga-Tensta	-1 224	-1,1	-3,7	1,5	0,4	0,7	-0,1
4 Hässelby-Vällingby	4 215	4,4	3,3	1,1	-0,3	0,1	0,0
6 Bromma	2 056	5,9	4,5	3,0	3,0	-4,4	-0,1
Inre staden							
8 Kungsholmen	-353	-1,8	-0,7	2,3	-0,4	-3,0	-0,1
9 Norrmalm	-243	-1,2	7,9	-7,4	2,8	-3,9	-0,7
10 Östermalm	2 837	20,3	8,4	5,2	6,2	-0,7	1,2
12 Södermalm	3 003	4,3	-2,6	5,8	4,1	-2,8	-0,2
Söderort							
14 Enskede-Årsta-Vantör	-7 538	-4,9	-3,1	-0,1	-1,0	-0,8	0,1
15 Skarpnäck	263	0,4	0,6	-1,2	5,0	-3,8	-0,2
18 Farsta	1 155	1,4	6,0	-3,0	2,1	-3,3	-0,3
21 Älvsjö	2 107	15,9	14,1	4,9	-2,0	-1,3	0,1
22 Hägersten-Liljeholmen	-78	-0,2	-0,7	-0,7	3,3	-2,1	-0,1
24 Skärholmen	2 473	3,4	1,7	4,3	-2,8	0,2	-0,1
50 Enheten för hemlösa	1 920	7,6	3,3	2,5	-1,5	3,2	0,1
HELA STADEN	1 465	0,2	-0,2	1,0	1,0	-1,6	0,0

Tabell 71 Antal nytillkomna¹ biståndshushåll med ekonomiskt bistånd efter hushållstyp 1991-2010

År	Ensam man		Ensam kvinna		Par		Dödsbo ³	Totalt
	utan barn	med barn	utan barn	med barn	utan barn	med barn		
1991	6 949	180	4 721	1 701	798	1 190		15 539
1992	7 367	172	4 606	1 564	846	1 255		15 810
1993	7 913	198	5 602	1 945	986	1 411		18 055
1994	7 261	152	5 098	1 621	883	1 299		16 314
1995	5 543	154	4 298	1 428	657	933		13 013
1996	6 087	164	4 620	1 622	727	1 016		14 236
1997	5 759	159	4 463	1 524	723	1 168		13 796
1998	4 611	105	3 492	1 212	533	777		10 730
1999	3 939	101	2 825	947	471	685		8 968
2000	3 337	89	2 378	902	372	552		7 630
2001	3 146	89	2 196	845	331	464		7 071
2002	3 340	99	2 239	928	295	448		7 349
2003 ²	3 702	329	2 466	1 211	305	492		8 505
2004 ²	3 710	440	2 626	1 276	326	570	31	8 979
2005 ²	3 339	432	2 315	1 044	301	525	205	8 161
2006 ²	2 746	355	1 897	779	303	392	207	6 679
2007 ²	2 553	302	1 625	828	214	408	222	6 152
2008 ²	2 379	279	1 532	790	215	366	247	5 808
2009 ²	2 568	327	1 716	819	190	369	237	6 226
2010²	2 361	290	1 634	799	168	313	282	5 847

¹ Hushåll som inte haft ekonomiskt bistånd/ersättning enl LMA året innan.

² Ändrade rutiner för registrering av hushållstyp 2003 påverkar fördelningen av hushållen på hushållstyp.

³ Fr o m nov 2004 registreras om biståndet utgått till dödsbo.

Tabell 72 Antal nytillkomna¹ biståndshushåll med ekonomiskt bistånd efter registerledarens ålder 1991-2010

År	Ålder							Totalt
	-24 år	25-29 år	30-39 år	40-49 år	50-59 år	60-64 år	65- år	
1991	3 811	3 180	3 840	2 042	823	394	1 449	15 539
1992	4 544	3 265	3 865	2 033	827	297	979	15 810
1993	5 412	3 551	4 312	2 365	997	307	1 111	18 055
1994	5 053	2 813	3 840	2 078	1 059	341	1 130	16 314
1995	3 910	2 045	3 010	1 875	847	286	1 040	13 013
1996	4 032	2 282	3 431	1 979	1 049	304	1 159	14 236
1997	3 950	2 231	3 321	2 029	984	242	1 039	13 796
1998	3 018	1 637	2 503	1 526	933	208	905	10 730
1999	2 389	1 363	2 065	1 373	808	191	779	8 968
2000	1 735	1 064	1 797	1 285	793	199	757	7 630
2001	1 649	1 028	1 606	1 176	736	212	664	7 071
2002	1 793	1 028	1 586	1 293	827	194	628	7 349
2003	2 055	1 228	1 949	1 514	898	253	608	8 505
2004	2 332	1 278	1 985	1 564	974	254	592	8 979
2005	2 259	1 172	1 635	1 435	900	227	533	8 161
2006	1 768	946	1 319	1 204	770	199	473	6 679
2007	1 507	846	1 327	1 129	693	224	426	6 152
2008	1 327	714	1 270	1 089	743	207	458	5 808
2009	1 630	823	1 296	1 108	805	209	355	6 226
2010	1 364	729	1 261	1 094	790	226	383	5 847

¹ Se not 1 till tabell 71.

Tabell 73 Antal ny tillkomna¹ boståndshushåll med ekonomiskt bostånd fördelade efter medborgarskapsgrupp² 1991-2010

År	Medborgarskapsgrupp			Totalt
	Svensk	Övrig nordisk	Utom-nordisk	
1991	10 936	909	3 694	15 539
1992	10 836	828	4 146	15 810
1993	12 678	833	4 544	18 055
1994	10 765	637	4 912	16 314
1995	9 684	556	2 773	13 013
1996	10 435	600	3 201	14 236
1997	10 132	537	3 127	13 796
1998	7 696	435	2 599	10 730
1999	6 179	349	2 440	8 968
2000	5 019	307	2 304	7 630
2001	4 753	267	2 051	7 071
2002	5 075	279	1 995	7 349
2003 ³	6 140	323	2 042	8 505
2004 ³	6 496	288	2 195	8 979
2005 ³	6 057	254	1 850	8 161
2006 ³	4 739	217	1 723	6 679
2007 ³	4 158	162	1 832	6 152
2008 ³	3 988	161	1 659	5 808
2009 ³	4 640	157	1 429	6 226
2010³	4 444	132	1 271	5 847

¹ Se not 1 till tabell 71.

² Se not 1 till tabell 10.

³ Ändrade rutiner för registrering av medborgarskap 2003 påverkar fördelningen av hushållen på medborgarskapsgrupper.

Tabell 74 Antal nytilkomna¹ biståndshushåll med ekonomiskt bistånd fördelade efter stadsdelsförvaltning 2000-2010

Stadsdels- förvaltning	Biståndshushåll								
	2000	2003	2004	2005	2006	2007	2008	2009	2010
Västerort	2 261	2 641	2 894	2 664	2 203	2 185	2 015	2 094	1 870
1 Rinkeby-Kista	870	1013	1143	996	838	793	722	723	597
3 Spånga-Tensta	492	539	621	542	551	560	528	531	449
4 Hässelby-Vällingby	525	656	676	671	464	530	489	520	492
6 Bromma	374	433	454	455	350	302	276	320	332
Inre staden	1 862	2 066	2 050	1 785	1 348	1 164	1 112	1 177	1 099
8 Kungsholmen	370	385	344	312	268	223	177	186	182
9 Norrmalm	347	406	377	427	276	224	187	181	201
10 Östermalm	277	285	256	189	179	159	165	178	180
12 Södermalm	868	990	1073	857	625	558	583	632	536
Söderort	3 227	3 535	3 798	3 462	2 903	2 568	2 464	2 740	2 654
14 Enskede-Årsta-Vantör	897	975	1080	1027	901	742	800	909	778
15 Skarpnäck	497	590	663	583	484	405	329	343	372
18 Farsta	498	646	641	518	416	439	423	438	488
21 Älvsjö	144	149	132	127	105	101	103	107	145
22 Hägersten-Liljeholmen	671	634	650	639	501	424	395	443	415
24 Skärholmen	520	541	632	568	496	457	414	500	456
50 Enheten för hemlösa	280	263	237	250	225	235	217	215	224
HELA STADEN	7 630	8 505	8 979	8 161	6 679	6 152	5 808	6 226	5 847

¹ Se not 1 till tabell 71.

Tabell 75 Antal avslutade¹ biståndshushåll efter avslutsorsak och hushållstyp 2010

Avslutsorsak	Hushållstyp						Dödsbo ²	Totalt
	Ensamstående man		Ensamstående kvinna		Par			
	utan barn	med barn	utan barn	med barn	utan barn	med barn		
Börjat arbeta	910	101	388	241	67	202	-	1 909
Börjat studera	195	12	172	108	11	28	-	526
Bevilj tidsb sjuk-/akt.ers	82	3	61	15	5	-	-	166
Bevilj sjukers/pens/äldref	135	9	112	23	26	7	-	312
Bevilj A-kassa/Alfa/akt.stöd	55	8	38	43	4	15	-	163
Bevilj annan ersättning	83	16	91	77	5	23	-	295
Engångsans-självförsörjande	271	23	238	85	18	30	15	680
Flyttat från stadsdelen	259	25	187	107	29	33	-	640
Kriminalvård	44	3	1	1	-	-	-	49
Avliden	49	5	19	1	1	2	228	305
Okänt	638	67	347	197	50	128	1	1 428
Registr av ny samhör/sdn	34	8	26	26	5	25	-	124
Summa	2 755	280	1 680	924	221	493	244	6 597

¹ Hushåll som avslutats (avslutad utredning för ekonomiskt bistånd) under året och inte återkommit under mätperioden.

Det är hela hushållet som avslutats, ej enskilda personer, och endast de som fått bistånd i utredningen redovisas.

² Fr o m nov 2004 registreras om biståndet utgått till dödsbo.

Tabell 76 Antal avslutade¹ biståndshushåll efter avslutsorsak och ålder (registrerledarens) 2010

Avslutsorsak	Ålder							Totalt
	18-24 ¹	25-29	30-39	40-49	50-59	60-64	65-	
Börjat arbeta	489	351	473	374	198	23	1	1 909
Börjat studera	223	106	136	52	8	1	-	526
Bevilj tidsb sjuk-/akt.ers	44	45	27	22	24	4	-	166
Bevilj sjukers/pens/äldref	4	9	35	43	76	26	119	312
Bevilj A-kassa/Alfa/akt.stöd	27	22	34	52	23	5	-	163
Bevilj annan ersättning	48	41	62	71	47	16	10	295
Engångsans-självförsörjande	34	44	112	131	165	64	130	680
Flyttat från stadsdelen	151	93	166	137	72	16	5	640
Kriminalvård	8	7	24	7	2	1	-	49
Avliden	5	4	10	39	46	48	153	305
Okänt	340	232	332	269	201	40	14	1 428
Registr av ny samhör/sdn	25	17	41	22	18	1	-	124
Summa	1 398	971	1 452	1 219	880	245	432	6 597

¹ Hushåll som avslutats (avslutad utredning för ekonomiskt bistånd) under året och inte återkommit under mätperioden.

Det är hela hushållet som avslutats, ej enskilda personer, och endast de som fått bistånd i utredningen redovisas.

Tabell 77 Antal avslutade¹ biståndshushåll efter avslutsorsak och medborgarskap² 2010

Avslutsorsak	Biståndshushåll			Totalt
	Svensk	Övrigt nordisk	Utom-nordisk	
Börjat arbeta	1 341	32	536	1 909
Börjat studera	395	6	125	526
Bevilj tidsb sjuk-/akt.ers	153	4	9	166
Bevilj sjukers/pens/äldref	261	14	37	312
Bevilj A-kassa/Alfa/akt.stöd	124	6	33	163
Bevilj annan ersättning	240	6	49	295
Engångsans-självförsörjande	571	29	80	680
Flyttat från stadsdelen	406	26	208	640
Kriminalvård	33	1	15	49
Avliden	255	7	43	305
Okänt	1 043	33	352	1 428
Registr av ny samhör/sdn	65	4	55	124
Summa	4 887	168	1 542	6 597

¹ Se not 1 i tabell 76.

² **Svenskt hushåll** = samtliga vuxna har svenskt medborgarskap.

Övr nordiskt hushåll = minst en av de vuxna har finskt, danskt eller isländskt medborgarskap, men ej utomnordiskt.

Utomnordiskt hushåll = minst en av de vuxna är utomnordisk medborgare.

Tabell 78 Antal avslutade¹ boståndshushåll efter avslutsorsak och stadsdelsförvaltning 2010

Stadsdels- förvaltning	Avslutsorsak												Summa
	Börjat arbeta	Börjat studera	Bevilj tidsb sjuk-/akt.ers	Bevilj sjukers/ pens/äldref	Bevilj A-kassa/ Alfa/akt.stöd	Bevilj annan ersättning	Engångsans./ självför- sörjande	Flyttat från stadsdelen	Kriminal- vård	Avliden	Okänt	Registr av ny samhör/sdn	
Västerort	683	177	42	108	42	82	167	243	22	49	478	43	2 136
1 Rinkeby-Kista	235	71	14	49	13	30	28	87	3	14	157	15	716
3 Spånga-Tensta	188	47	9	20	12	17	34	61	5	10	123	12	538
4 Hässelby-Vällingby	166	31	11	23	12	24	48	64	10	3	131	7	530
6 Bromma	94	28	8	16	5	11	57	31	4	22	67	9	352
Inre staden	301	89	40	52	29	52	164	101	7	86	189	15	1 125
8 Kungsholmen	61	15	8	5	3	9	29	16	-	16	27	-	189
9 Norrmalm	45	10	7	7	5	10	39	16	1	10	33	4	187
10 Östermalm	29	14	5	6	3	8	23	18	2	7	26	3	144
12 Södermalm	166	50	20	34	18	25	73	51	4	53	103	8	605
Söderort	891	258	83	138	91	156	305	252	18	160	719	55	3 126
14 Enskede-Årsta-Vantör	292	102	24	48	24	45	74	59	5	39	216	22	950
15 Skarpnäck	122	42	18	16	10	16	23	48	3	32	155	9	494
18 Farsta	162	46	13	24	13	32	73	56	5	34	144	6	608
21 Älvsjö	37	5	2	6	8	11	9	13	5	6	30	2	134
22 Hägersten-Liljeholmen	121	28	13	20	13	35	76	38	-	19	89	6	458
24 Skärholmen	157	35	13	24	23	17	50	38	-	30	85	10	482
50 Enheten för hemlösa	34	2	1	14	1	5	44	44	2	10	42	11	210
HELA STADEN	1 909	526	166	312	163	295	680	640	49	305	1 428	124	6 597

¹ Hushåll som avslutats (avslutad utredning för ekonomiskt bistånd) under året och inte återkommit under mätperioden.

Det är hela hushållet som avslutats, ej enskilda personer, och endast de som fått bistånd i utredningen redovisas.

Tabell 79 Antal avslag under året bland biståndshushållen¹ 2006-2010

Antal avslag under året	2006	%	2007	%	2008	%	2009	%	2010	%
0	8 834	39,8	5 630	28,5	5 274	29,1	5 307	28,7	5 042	27,3
1	4 147	18,7	3 392	17,1	3 111	17,1	3 189	17,3	3 078	16,7
2	2 999	13,5	2 652	13,4	2 450	13,5	2 513	13,6	2 531	13,7
3	1 502	6,8	1 656	8,4	1 472	8,1	1 529	8,3	1 585	8,6
4	1 376	6,2	1 515	7,7	1 340	7,4	1 476	8,0	1 438	7,8
5	562	2,5	800	4,0	765	4,2	771	4,2	836	4,5
6	782	3,5	913	4,6	844	4,7	812	4,4	895	4,9
7	249	1,1	427	2,2	368	2,0	426	2,3	438	2,4
8	454	2,0	550	2,8	525	2,9	496	2,7	551	3,0
9	119	0,5	233	1,2	211	1,2	220	1,2	205	1,1
10	312	1,4	399	2,0	367	2,0	342	1,9	363	2,0
11	63	0,3	134	0,7	104	0,6	94	0,5	119	0,6
12	223	1,0	306	1,5	275	1,5	246	1,3	250	1,4
13	24	0,1	64	0,3	58	0,3	61	0,3	82	0,4
14	148	0,7	243	1,2	182	1,0	198	1,1	216	1,2
15-	410	1,8	867	4,4	800	4,4	792	4,3	811	4,4
Antal hushåll	22 204	100	19 781	100	18 146	100	18 472	100	18 440	100

¹ Biståndshushåll = hushåll som fått ekonomiskt bistånd/ers enl LMA någon gång under året.

Tabell 80 Antal avslag under året bland avslagshushållen¹ 2006-2010

Antal avslag under året	2006	%	2007	%	2008	%	2009	%	2010	%
1	1 191	58,9	1 139	58,1	1 055	55,4	976	53,7	903	51,1
2	505	25,0	439	22,4	455	23,9	423	23,3	440	24,9
3	103	5,1	108	5,5	120	6,3	129	7,1	151	8,5
4	105	5,2	107	5,5	107	5,6	127	7,0	105	5,9
5	26	1,3	32	1,6	33	1,7	34	1,9	33	1,9
6	27	1,3	43	2,2	37	1,9	58	3,2	38	2,1
7	7	0,3	8	0,4	11	0,6	6	0,3	11	0,6
8	20	1,0	30	1,5	25	1,3	21	1,2	24	1,4
9	3	0,1	4	0,2	5	0,3	6	0,3	3	0,2
10	12	0,6	16	0,8	17	0,9	9	0,5	10	0,6
11	2	0,1	4	0,2	3	0,2	2	0,1	8	0,5
12	4	0,2	12	0,6	8	0,4	9	0,5	10	0,6
13	1	0,0	-	0,0	-	0,0	-	0,0	3	0,2
14	5	0,2	6	0,3	3	0,2	7	0,4	7	0,4
15-	11	0,5	11	0,6	27	1,4	12	0,7	22	1,2
Antal hushåll	2 022	100	1 959	100	1 906	100	1 819	100	1 768	100

¹ Avslagshushåll = hushåll som ansökte om ekonomiskt bistånd/ers enl LMA någon gång under året men aldrig fick något bifall - endast avslag.

Tabell 81 Antal avslag under året bland alla¹ hushåll som ansökte om ekonomiskt bistånd 2008-2010

Antal avslag under året	2008	%	2009	%	2010	%
0	5 274	26,3	5 307	26,2	5 042	25,0
1	4 166	20,8	4 165	20,5	3 981	19,7
2	2 905	14,5	2 936	14,5	2 971	14,7
3	1 592	7,9	1 658	8,2	1 736	8,6
4	1 447	7,2	1 603	7,9	1 543	7,6
5	798	4,0	805	4,0	869	4,3
6	881	4,4	870	4,3	933	4,6
7	379	1,9	432	2,1	449	2,2
8	550	2,7	517	2,5	575	2,8
9	216	1,1	226	1,1	208	1,0
10	384	1,9	351	1,7	373	1,8
11	107	0,5	96	0,5	127	0,6
12	283	1,4	255	1,3	260	1,3
13	58	0,3	61	0,3	85	0,4
14	185	0,9	205	1,0	223	1,1
15-	827	4,1	804	4,0	833	4,1
Antal hushåll	20 052	100	20 291	100	20 208	100

¹ **OBS!** Att här medräknas **alla** hushåll som ansökte och fick bifall eller skriftligt avslag någon gång under året.

Tabell 82 Antal hushåll som fått avslag en eller flera gånger 2010 och antal avslag efter avslagstyp

Avslagstyp	Avslag bland biståndshushåll		Avslagshushåll		Alla hushåll med avslag under året	
	Antal hushåll ¹ med typen någon gång	Antal avslag av resp typ	Antal hushåll ¹ med typen någon gång	Antal avslag av resp typ	Antal hushåll ¹ med typen någon gång	Antal avslag av resp typ
Avslag pga:						
Ej till arbetsmarkn förfogande (01)	3 061	6 589	265	452	3 326	7 041
Ej medverkat till utredningen (02)	4 093	8 452	632	1 061	4 725	9 513
Behov tillgodoses av egna ink/ers (03)	5 841	16 294	770	1 797	6 611	18 091
Behoven fylls om sök andra bidr (04)	501	821	31	59	532	880
Behov tillgodoses av make (05)	216	479	50	92	266	571
Ej behov enligt SoL 4 kap 1 § (06)	7 852	25 796	193	373	8 045	26 169
Vistas ej i kommunen (07)	153	273	23	34	176	307
Andra orsaker (08)	4 175	9 435	247	442	4 422	9 877
Samtliga "netto"	²13 398	68 139	²1 768	4 310	²15 166	72 449

¹ Ett hushåll kan redovisas på flera avslagstyper.

² Här redovisas nettoantalet hushåll som fått avslag (ej sammanräkning av kolumnerna).

**Tabell 83 Antal och andel hushåll som fått avslag någon gång 2010, av *alla*¹
hushåll som ansökte om ekonomiskt bistånd i respektive stadsdelsförvaltning**

Stadsdels- förvaltning	Alla hushåll med biståndsansökan				
	Antal		Därav med avslag (någon gång under året)		
			Antal	% av samtliga	Därav endast avslag
				Antal	% av samtliga
Västerort	7 584	6 161	81,2	634	8,4
1 Rinkeby-Kista	2 719	2 272	83,6	201	7,4
3 Spånga-Tensta	1 893	1 392	73,5	72	3,8
4 Hässelby-Vällingby	2 070	1 833	88,6	276	13,3
6 Bromma	902	664	73,6	85	9,4
Inre staden	3 018	1 770	58,6	215	7,1
8 Kungsholmen	468	259	55,3	35	7,5
9 Norrmalm	488	262	53,7	37	7,6
10 Östermalm	401	225	56,1	26	6,5
12 Södermalm	1 661	1 024	61,6	117	7,0
Söderort	8 978	6 890	76,7	883	9,8
14 Enskede-Årsta-Vantör	2 873	2 314	80,5	268	9,3
15 Skarpnäck	1 323	1 069	80,8	180	13,6
18 Farsta	1 679	1 172	69,8	138	8,2
21 Älvsjö	380	324	85,3	33	8,7
22 Hägersten-Liljeholmen	1 193	836	70,1	144	12,1
24 Skärholmen	1 530	1 175	76,8	120	7,8
50 Enheten för hemlösa	628	345	54,9	36	5,7
HELA STADEN	20 208	15 166	75,0	1 768	8,7

¹ Här medräknas alla hushåll som ansökte och fick bifall och/eller skriftligt avslag någon gång under året.

Tabell 84 Antal avslag per avslagstyp för alla hushåll som ansökte 2010 vid stadsdelsförvaltningarna

Stadsdels- förvaltning	ANTAL AVSLAG PER AVSLAGSTYP								Totalt
	Ej till arb- markn förfogande (01)	Ej medv till ut- redning (02)	Behov fylls av egna ink/ers (03)	Behov fylls om sök andra bidr (04)	Behov till- godoses av make (05)	Ej behov SoL 4 kap 1 § (06)	Vistas ej i kommu- nen (07)	Andra orsaker (08)	
Västerort	3 401	4 831	8 649	410	285	13 057	143	5 324	36 100
1 Rinkeby-Kista	1 599	1 997	2 943	153	144	5 196	54	1 373	13 459
3 Spånga-Tensta	460	438	1 947	115	52	1 564	19	2 758	7 353
4 Hässelby-Vällingby	1 124	2 123	3 089	114	89	5 240	66	863	12 708
6 Bromma	218	273	670	28	0	1 057	4	330	2 580
Inre staden	420	475	1 462	45	29	1 637	9	819	4 896
8 Kungsholmen	88	53	204	7	1	236	1	94	684
9 Norrmalm	78	94	225	6	0	252	0	124	779
10 Östermalm	58	90	154	2	14	166	2	102	588
12 Södermalm	196	238	879	30	14	983	6	499	2 845
Söderort	3 103	4 015	7 706	423	255	11 357	149	3 581	30 589
14 Enskede-Årsta-Vantör	950	1 444	3 062	219	48	3 233	34	1 604	10 594
15 Skarpnäck	445	697	949	26	11	1 368	27	534	4 057
18 Farsta	393	787	755	51	38	1 445	13	713	4 195
21 Älvsjö	160	216	573	13	3	613	5	270	1 853
22 Hägersten-Liljeholmen	551	424	721	15	55	814	16	340	2 936
24 Skärholmen	604	447	1 646	99	100	3 884	54	120	6 954
50 Enheten för hemlösa	117	192	274	2	2	118	6	153	864
HELA STADEN	7 041	9 513	18 091	880	571	26 169	307	9 877	72 449

Tabell 85 Ersättningstagare i hushåll med introduktionsersättning efter hushållstyp och kön 2010

Hushållstyp	Ersättningstagare				Antal hushåll	Hushållsstorlek
	Män ¹	Kvinnor ¹	Barn ²	Summa		
Ensamstående man	471	.	46	517	471	1,10
utan barn	448	.	.	448	448	1,00
med barn	23	.	46	69	23	3,00
Ensamstående kvinna	.	595	313	908	595	1,53
utan barn	.	434	.	434	434	1,00
med barn	.	161	313	474	161	2,94
Par	110	110	283	503	110	4,57
utan barn	21	21	.	42	21	2,00
med barn	89	89	283	461	89	5,18
Samtliga	581	705	642	1 928	1 176	1,64

¹ Det finns inga registerledare under 18 år.

² Med barn avses även överåriga barn som upptas som hemmavarande (88 st).

Tabell 86 Vuxna ersättningstagare i hushåll med introduktionsersättning efter ålder och hushållstyp 2010

Ålder	Hushållstyp						Totalt
	Utan barn			Med barn			
	Ensam man	Ens kvinna	Par	Ensam man	Ens kvinna	Par	
-24	103	140	-	-	28	7	278
25-29	98	91	9	-	31	13	242
30-39	147	114	12	9	55	64	401
40-49	63	45	2	10	33	60	213
50-59	28	27	6	2	10	27	100
60-64	8	13	10	2	3	4	40
65-	1	4	3	-	1	3	12
Samtliga	448	434	42	23	161	178	1 286

Tabell 87 Hushåll med introduktionsersättning efter hushållstyp och registerledarens ålder 2010

Ålder register- ledare	Hushållstyp						Totalt
	Utan barn			Med barn			
	Ensam man	Ensam kvinna	Par	Ensam man	Ensam kvinna	Par	
-24	103	140	-	-	28	5	276
25-29	98	91	5	-	31	10	235
30-39	147	114	7	9	55	34	366
40-49	63	45	1	10	33	29	181
50-59	28	27	3	2	10	10	80
60-64	8	13	5	2	3	1	32
65-	1	4	-	-	1	-	6
Samtliga	448	434	21	23	161	89	1 176

Tabell 88 Summa introduktionsersättning till flyktinghushållen efter registerledarens ålder 2010

	Ålder							Samtliga
	-24	25-29	30-39	40-49	50-59	60-64	65-	
Antal hushåll	276	235	366	181	80	32	6	1 176
Summa intro- duktionsers, tkr	11 101	9 399	18 407	11 147	4 466	1 766	169	56 454

Tabell 89 Summa introduktionsersättning till flyktinghushåll efter hushållstyp samt ersättningsmånader, medelersättning och genomsnittlig ersättningstid 2010

Hushållstyp	Summa introduktionsersättning, tkr	Antal ersättningsmånader	Medelersättning per månad, kr	Genomsnittlig ersättningstid, månader
Ensamstående man	19 209	2 995	6 414	6,4
utan barn	17 930	2 852	6 287	6,4
med barn	1 279	143	8 944	6,2
Ensamstående kvinna	27 130	4 019	6 751	6,8
utan barn	19 585	3 105	6 308	7,2
med barn	7 546	914	8 256	5,7
Par	10 115	739	13 687	6,7
utan barn	1 062	111	9 569	5,3
med barn	9 053	628	14 415	7,1
Samtliga	56 454	7 753	7 282	6,6

Tabell 90 Introduktionsersättning 2000-2010

	2000	2005	2006	2007	2008	2009	2010
Summa utgiven introduktionsersättning, tkr	85 010	24 623	89 965	128 447	90 941	54 899	56 454
därav ersättning till ¹							
EGT-liknande ändamål	87%
Extra ersättning	13%
Antal introduktionshushåll	1 708	577	1 535	2 723	2 044	1 328	1 176
Antal ersättningstagare	3 888	1 208	2 715	4 988	3 659	2 464	1 928
Hushållsstorlek	2,28	2,09	1,77	1,83	1,79	1,86	1,64
Antal ersättningsmånader	11 273	2 633	10 574	15 888	12 361	7 312	7 753
Ersättningsmånader per introduktionshushåll	6,6	4,6	6,9	5,8	6,0	5,5	6,6
Medelersättning, kr per ersättningshushåll och månad	7 541	9 344	8 508	8 085	7 357	7 508	7 282

¹ Uppgift saknas om ändamålen för introduktionsersättningen 2004-2010.

Tabell 91 Antal ersättningstagare och antal hushåll med introduktionsersättning 1995-2010

År	Ersättningstagare			Hushåll					
	Totalt	vuxna	barn	Världsdelen efter registerledarens medborgarskapsgrupp ¹					
				Europa	Asien	Afrika	Latin-/Syd-amerika	Övriga	Totalt
1995	5 408	3 549	1 859	1 182	850	497	94	19	2 642
1996	3 001	1 841	1 160	337	688	239	77	18	1 359
1997	2 285	1 388	897	142	632	144	74	25	1 017
1998	3 020	1 810	1 210	134	910	197	85	21	1 347
1999	3 471	2 072	1 399	131	1 093	154	115	15	1 508
2000	3 888	2 303	1 585	95	1 382	132	83	16	1 708
2001	3 406	2 088	1 318	61	1 344	128	47	19	1 599
2002	2 758	1 790	968	38	1 128	235	31	20	1 452
2003	2 582	1 628	954
2004	1 638	1 019	619
2005	1 208	718	490
2006	2 715	1 842	873
2007	4 988	3 333	1 655
2008	3 659	2 371	1 288	31	899	564	11	539	2 044
2009	2 464	1 536	928	29	613	668	5	13	1 328
2010	1 928	1 286	642	20	349	785	6	16	1 176

¹ Uppgift saknas om medborgarskap för ersättningstagarna 2003-2007.

Tabell 92 Antal hushåll med introduktionsersättning fördelade efter registerledarens ålder 1995-2010

År	Ålder							Totalt
	-24 år	25-29 år	30-39 år	40-49 år	50-59 år	60-64 år	65- år	
1995	571	650	882	331	167	25	16	2 642
1996	235	355	466	190	96	15	2	1 359
1997	181	242	382	142	64	6	-	1 017
1998	268	343	469	196	69	2	-	1 347
1999	265	360	544	241	96	-	2	1 508
2000	317	378	623	274	115	1	-	1 708
2001	307	357	557	259	111	8	-	1 599
2002	271	338	529	229	77	8	-	1 452
2003	221	288	500	201	76	12	-	1 298
2004	125	182	327	124	32	4	-	794
2005	77	111	239	125	20	4	1	577
2006	241	325	598	261	85	14	11	1 535
2007	412	615	1024	441	165	40	26	2 723
2008	340	476	734	311	129	37	17	2 044
2009	236	263	482	217	86	36	8	1 328
2010	276	235	366	181	80	32	6	1 176

Tabell 93 Antal hushåll med introduktionsersättning fördelade efter hushållstyp 1995-2010

År	Hushållstyp						Totalt
	Utan barn			Med barn			
	Ensam man	Ensam kvinna	Par	Ensam man	Ensam kvinna	Par	
1995	1 095	418	209	16	206	698	2 642
1996	563	198	104	13	103	378	1 359
1997	412	143	84	7	84	287	1 017
1998	562	212	89	3	107	374	1 347
1999	590	231	113	6	117	451	1 508
2000	709	237	117	12	155	478	1 708
2001	707	240	89	8	155	400	1 599
2002	706	263	57	7	137	272	1 442
2003	654	202	36	14	98	294	1 298
2004	365	119	31	10	75	194	794
2005	245	95	15	12	84	126	577
2006	828	229	38	10	161	269	1 535
2007	1325	459	145	21	308	465	2 723
2008	908	500	71	61	248	256	2 044
2009	494	407	43	38	181	165	1 328
2010	448	434	21	23	161	89	1 176

Tabell 94 Antal hushåll med introduktionsersättning och summa ersättning, tkr, i respektive stadsdelsförvaltning 2007-2010

Stadsdels- förvaltning	Antal hushåll				Summa, tkr			
	2007	2008	2009	2010	2007	2008	2009	2010
Västerort	1 654	1 333	928	861	80 431	59 991	37 897	41 063
1 Rinkeby-Kista	682	546	411	403	33 018	25 293	15 587	19 535
3 Spånga-Tensta	486	423	270	263	22 971	19 255	11 513	12 683
4 Hässelby-Vällingby	402	309	221	172	19 483	12 504	9 739	8 026
6 Bromma	84	55	26	23	4 960	2 939	1 058	819
Inre staden	42	24	21	17	1 549	1 307	842	678
8 Kungsholmen	32	9	12	8	1 260	629	597	467
9 Norrmalm	1	4	2	-	6	203	73	-
10 Östermalm	-	2	-	-	-	89	-	-
12 Södermalm	9	9	7	9	283	386	171	211
Söderort	1 027	687	379	298	46 467	29 643	16 160	14 713
14 Enskede-Årsta-Vantör	322	268	155	113	13 243	10 608	6 038	4 876
15 Skarpnäck	89	62	28	20	3 849	2 739	1 078	746
18 Farsta	149	85	42	35	6 104	3 356	1 957	1 631
21 Älvsjö	22	18	11	16	1 076	959	527	775
22 Hägersten-Liljeholmen	133	71	29	15	8 659	3 973	1 718	714
24 Skärholmen	312	183	114	99	13 536	8 009	4 842	5 970
50 Enheten för hemlösa	-	-	-	-	-	-	-	-
HELA STADEN	2 723	2 044	1 328	1 176	128 447	90 941	54 899	56 454

**Tabell 95 Antal ersättningstagare med introduktionsersättning
fördelade efter barn och vuxna i respektive stadsdelsförvaltning 2009-2010**

Stadsdels- förvaltning	Antal ersättningstagare 2009			Antal ersättningstagare 2010		
	Barn	Vuxna	Totalt	Barn	Vuxna	Totalt
Västerort	632	1 055	1 687	462	924	1 386
1 Rinkeby-Kista	265	464	729	223	432	655
3 Spånga-Tensta	170	301	471	139	281	420
4 Hässelby-Vällingby	183	259	442	94	187	281
6 Bromma	14	31	45	6	24	30
Inre staden	10	23	33	1	17	18
8 Kungsholmen	9	14	23	1	8	9
9 Norrmalm	-	2	2	-	-	-
10 Östermalm	-	-	-	-	-	-
12 Södermalm	1	7	8	-	9	9
Söderort	286	458	744	179	345	524
14 Enskede-Årsta-Vantör	108	186	294	52	124	176
15 Skarpnäck	13	34	47	6	22	28
18 Farsta	30	50	80	13	39	52
21 Älvsjö	2	11	13	2	17	19
22 Hägersten-Liljeholmen	38	35	73	3	17	20
24 Skärholmen	95	142	237	103	126	229
50 Enheten för hemlösa	-	-	-	-	-	-
HELA STADEN	928	1 536	2 464	642	1 286	1 928

Tabell 96 Alla vuxna personer med introduktionsersättning efter försörjningshinder¹ och stadsdelsförvaltning 2010

Försörjningshinder (kod)	Stadsdelsförvaltning							
	1 Rinkeby- Kista	3 Spånga- Tensta	4 Hässelby- Vällingby	6 Bromma	8 Kungs- holmen	9 Norr- malm	10 Öster- malm	12 Söder- malm
Försörjningshinder (kod)								
Arbetslös, otillräckl ersättn A-kassa/Alfa (01)	5	2	-	-	-	-	-	-
Arbetslös utan ersättning (02)	104	56	77	6	1	-	-	-
Arbetslös utan ersättning - i aktivitet (03)	341	205	90	8	4	-	-	2
Deltidsarbete, ofrivilligt (04)	2	2	3	-	-	-	-	-
Arbetslös, otillräcklig ersättning AF (05)	11	9	18	2	1	-	-	1
Sjukskriven, ingen sjukpenning (06)	46	14	13	2	-	-	-	-
Sjukskriven, otillräcklig sjukpenning (07)	1	-	-	-	-	-	-	-
Föräldrapenning, otillräcklig (08)	18	20	14	1	-	-	-	-
Sjuk- eller aktivitetsers, otillräcklig (09)	2	-	-	-	-	-	-	-
Flykting i introduktion (10)	194	154	83	9	4	-	-	4
Flykting i introduktion - i aktivitet (11)	208	156	93	15	7	-	-	4
Arbetslös, väntar ers A-kass/Alfa/AF (13)	-	4	4	1	-	-	-	-
Flykting med varaktigt nedsatt arbförmåga eller över 60 år vid UT (15)	6	5	2	-	-	-	-	-
Över 65 år med ingen eller låg ålderspension (16)	-	-	-	-	-	-	-	-
Sökt och väntar barnomsorgsplats (17)	10	3	14	-	-	-	-	-
Heltidsarbete, otillräcklig inkomst (18)	3	2	2	-	-	-	-	-
Fotboja (19)	-	-	-	-	-	-	-	-
Utan försörjningshind - har ink över norm (22)	5	3	1	1	-	-	-	-
Sociala-/medicinska skäl (23)	16	9	11	-	-	-	-	1
Indrag ers/utförsäkr fr FK - 1:a ansök (24)	-	-	-	-	-	-	-	-
Sjukskriven, väntar på sjukpenning (25)	1	-	-	-	-	-	-	-
Sjuk- eller aktivitetsers, väntar (26)	5	-	-	-	-	-	-	-
Föräldrapenning, väntar (27)	23	15	8	1	-	-	-	-
Deltidsarb, ofrivill, väntar ink av lön (28)	3	4	1	-	-	-	-	-
Heltidsarbete, väntar inkomst av lön (29)	10	1	2	-	-	-	-	-
Utan försörjningshinder - saknar EGT (30)	12	2	1	-	-	-	-	-
Utlänning med ersättning enligt LMA (40)	-	-	-	-	-	-	-	-
Summa vuxna²	432	281	187	24	8	-	-	9

¹ Ersättningsdagarna kan ha ett eller flera olika försörjningshinder under året. Här presenteras de på varje försörjningshinder de hade.

En ersättningsdagare kan alltså återfinnas i flera kolumner, dock endast på en stadsdelsförvaltning (den sista de fick ersättning i).

² Netto.

Tabell 96 Alla vuxna personer med introduktionsersättning efter försörjningshinder¹ och stadsdelsförvaltning 2010

Försörjningshinder (kod)	Stadsdelsförvaltning						Enheten f hemlösa	Hela staden
	14 Enskede- Årsta-Vant	15 Skarp- näck	18 Farsta	21 Älvsjö	22 Häger- sten-Liljeh	24 Skär- holmen		
Försörjningshinder (kod)								
Arbetslös, otillräckl ersättn A-kassa/Alfa (01)	-	-	-	-	-	4	-	11
Arbetslös utan ersättning (02)	10	3	2	5	-	9	-	273
Arbetslös utan ersättning - i aktivitet (03)	112	19	35	14	8	102	-	940
Deltidsarbete, ofrivilligt (04)	3	-	1	-	-	2	-	13
Arbetslös, otillräcklig ersättning AF (05)	-	-	-	3	1	10	-	56
Sjukskriven, ingen sjukpenning (06)	14	-	3	3	1	9	-	105
Sjukskriven, otillräcklig sjukpenning (07)	-	-	-	-	-	-	-	1
Föräldrapenning, otillräcklig (08)	9	2	2	-	-	16	-	82
Sjuk- eller aktivitetsers, otillräcklig (09)	10	3	6	-	-	-	-	21
Flykting i introduktion (10)	9	5	7	2	6	15	-	492
Flykting i introduktion - i aktivitet (11)	65	7	24	1	8	51	-	639
Arbetslös, väntar ers A-kass/Alfa/AF (13)	-	-	-	-	-	5	-	14
Flykting med varaktigt nedsatt arbförmåga eller över 60 år vid UT (15)	2	-	-	-	1	4	-	20
Över 65 år med ingen eller låg ålderspension (16)	-	-	-	-	-	1	-	1
Sökt och väntar barnomsorgsplats (17)	3	2	2	-	-	4	-	38
Heltidsarbete, otillräcklig inkomst (18)	-	-	-	-	-	-	-	7
Fotboja (19)	-	-	-	-	-	-	-	-
Utan försörjningshinder - har ink över norm (22)	-	-	-	-	-	-	-	10
Sociala-/medicinska skäl (23)	4	-	-	7	1	9	-	58
Indrag ers/utförsäkr fr FK - 1:a ansök (24)	-	-	-	-	-	-	-	-
Sjukskriven, väntar på sjukpenning (25)	-	-	-	-	-	-	-	1
Sjuk- eller aktivitetsers, väntar (26)	15	1	4	-	-	-	-	25
Föräldrapenning, väntar (27)	2	-	-	-	-	9	-	58
Deltidsarb, ofrivill, väntar ink av lön (28)	-	-	-	1	-	2	-	11
Heltidsarbete, väntar inkomst av lön (29)	-	-	1	-	-	1	-	15
Utan försörjningshinder - saknar EGT (30)	1	-	-	-	-	-	-	16
Utlänning med ersättning enligt LMA (40)	-	-	-	-	1	-	-	1
Summa vuxna²	124	22	39	17	17	126	-	1 286





**Stockholms Stads
Utrednings- och Statistikkontor AB**
Box 8320, 104 20 Stockholm
Besöksadress: Kaplansbacken 10

Telefon: 08-508 35 000
Fax: 08-508 35 079
E-post: information@uskab.se
www.uskab.se

